Новейший самолет
МС-21-300 с композитным крылом совершил первый полет

Страница 03

Новогодний отдых
в России за время пандемии подорожал в полтора раза

Страница 04

Валерий Федоров— об итоговом исследовании ВЦИОМ: Живы надеждой

Страница 03

Итоги года:
опера, балет и концертные залы ставят рекорды

Страница 07

Российская Газета

Общественно-политическая газета. Выходит с ноября 1990 года. **Понедельник, 27 декабря 2021.** № 294 (8645) **www.rg.ru**

Столичный выпуск

03
Подводный крейсер «Генералиссимус Суворов» пойдет служить на Тихий океан

04
Google и Meta оштрафованы на рекордные суммы

04
Упрощаются закупки иностранной медтехники

05
Следственный комитет РФ закончил дело о краже у родных Алексея Баталова

05
На пачках сигарет предлагают указывать точное содержание ядов

06
Как разные страны выстраивают оборону от «омикрона»

09
Мошенники используют фильмы для кражи данных пользователей

ВЛАСТЬ Владимир Путин поблагодарил правительство за работу в 2021 году и поставил министрам задачи на 2022-й

Команда года

РИА НОВОСТИ

Владимир Путин назвал ключевую задачу правительства: повышение реальных доходов населения.

Владимир Кузьмин

АКЦЕНТ

Владимир Путин — министрам: Нужно защитить людей от резких ценовых колебаний, которые больнее всего бьют по тем, у кого небольшие доходы

В уходящем году правительство работало как сплоченная и профессиональная команда, кабмин справился с вызовами и задачами, заявил президент Владимир Путин в пятницу на традиционной перед Новым годом встрече с министрами. В 2022 году глава государства рассчитывает, что правительство обеспечит качественный и долгосрочный экономический рост. Ключевыми задачами названы повышение реальных доходов населения и защита граждан от колебания цен.

Традиционно в последние дни года президент встречается с министрами, чтобы подвести некоторые итоги и поставить задачи на будущее. До пандемии Владимир Путин всегда лично приезжал в Дом правительства на Краснопресненскую набережную, но коронавирус эти встречи перевел в режим видеоконференций. «Понимаю и вижу, какая тяжелая дополнительная нагрузка лежит на всех вас, — заявил Путин. — Вы с ней справляетесь, действуете четко, сплоченно, как профессиональная команда». По словам президента, последние дни года всегда пролетают стремительно, все стараются сделать как можно больше, уложиться в графики и планы. «Я не сомневаюсь, что и правительство работает в таком же режиме сегодня. Причем должен отметить, что, пожалуй, не только сегодня, не только в преддверии Нового года. Потому что время сложное, требует от всех полной отдачи», — заметил Путин.

В таком режиме правительство смогло добиться хороших результатов. Экономика страны не только восстановилась после спада, но и превзошла докризисный уровень, вернулась на траекторию роста. «Заметно улучшилась ситуация на рынке труда, стала лучше даже, чем до кризиса. Безработица снижается», — отметил Владимир Путин. Глава государства перечислил и другие плюсы в работе кабмина: выстроена большая системная работа для борьбы с коронавирусом; продолжалась реализация адресных мер, направленных на поддержку людей, семей с детьми, трудовых коллективов, ключевых отраслей и предприятий, малого и среднего бизнеса, социально ориентированных некоммерческих организаций.

После этапа восстановления экономики перед страной стоят задачи следующего уровня, указал президент. «Необходимо без пауз обеспечить качественный долгосрочный экономический рост. Для этого у нас есть и мощные ресурсы государства, и хороший инвестиционный потенциал частного бизнеса. Мы должны на полную мощность задействовать все факторы роста», — сказал президент и заметил, что он нужен не сам по себе, не как самоцель. «Он должен создавать новые рабочие места, формировать современную среду для жизни по всей территории страны, в наших городах и поселках, вести к повышению доходов людей, российских семей», — заявил глава государства.

«Вопрос повышения реальных доходов граждан ключевой, — расставил Путин акценты. — Здесь мы должны использовать все меры экономической политики, в том числе продолжить курс на подавление инфляции». Цены выросли, но подросли и реальные располагаемые доходы граждан. Правительство должно защитить людей от резких ценовых колебаний, которые больнее всего бьют по людям с небольшими доходами, сказал президент.

3 →

ДОКУМЕНТЫ В НОМЕРЕ

СУБЪЕКТАМ ПРОПИСАЛИ НОВЫЕ ПОЛНОМОЧИЯ

Татьяна Замахина

В российских регионах будет установлен единый срок полномочий губернаторов, при этом запрет на пребывание в этой должности более двух сроков подряд отменяется. Это одно из основных положений Закона «Об общих принципах организации публичной власти в субъектах РФ», который сегодня публикует «РГ».

Документ направлен на реализацию положений обновленной Конституции, в которой впервые был закреплен принцип единства системы публичной власти в результате общероссийского голосования.

Согласно новому закону:

— снимаются ограничения для губернаторских полномочий, в то время как до вступления в силу новых норм один человек не мог возглавлять регион более двух сроков подряд;

— расширяются основания для досрочного прекращения полномочий губернаторов в связи с утратой доверия президента. Глава государства сможет сделать руководителю региона предупреждение, выговор, отрешить от должности и временно отстранить;

— главы регионов и сами смогут потребовать отставки мэров за плохую работу. В том числе — если в регионе систематически не удавалось достичь показателей, по которым оценивают эффективность местной власти;

— регионы будут обязаны создать контрольно-счетные органы для проверки бюджетов. Раньше это отдавалось на усмотрение субъектов РФ;

10 →

ОЦЕПИЛИ, ПРОНИКЛИ, ДОСМОТРЕЛИ

Михаил Фалалеев

Подписанные главой государства поправки в Закон «О полиции», которые публикуются сегодня в «Российской газете», значительно расширяют права и полномочия сотрудников полиции.

Самая главная новация — появление новой статьи 15.1, разрешающей проникать полицейским в автомобиль в отсутствии хозяев. До этого только статья 15 разрешала проникать в жилье в отсутствие хозяев и вопреки желанию находящихся там людей. Впрочем, случаи, причины и порядок такого проникновения в жилье подробно прописаны в той же статье 15 Закона «О полиции».

Происходит такое нечасто, но, разумеется, весьма болезненно для владельцев движимого и недвижимого имущества. Так, вскрытие жилья, в том числе и со взломом, может произойти, если полицейские знают о нахождении в помещении преступников, нарколаборатории или наркопритона, незаконного оружия, взрывного устройства. Или если в этот момент здесь совершается преступление. Например, удерживаются заложники. Бывает и так, что кому-то стало плохо и срочно требуется помощь. Времени искать хозяев, чтобы те своими ключами открыли дверь, просто нет, счет идет на секунды и чьей-то жизни угрожает опасность.

Причины вскрытия машины в отсутствии хозяина, в принципе, такие же, как и вскрытия жилья. Например, при получении информации, что в автомобиле находятся наркотики, оружие или взрывчатка. Бывает, что в машине забывают ребенка, который может насмерть замерзнуть либо задохнуться. Еще одна из причин вскрытия машины — нахождение там пьяного водителя или преступника, который заблокировался в салоне.

11 →

КАК БУДУТ УВЕЛИЧИВАТЬ МАТКАПИТАЛ

Ольга Игнатова

С 1 февраля 2022 года индексация материнского капитала будет проводиться по фактической инфляции, а не прогнозируемой. Закон об этом публикует «Российская газета».

В законе отмечается, что размер маткапитала должен будет ежегодно пересматриваться с 1 февраля текущего года исходя из индекса роста потребительских цен за предыдущий год в соответствии с коэффициентом индексации, определяемым правительством. В таком же порядке будет осуществляться пересмотр размера оставшейся части суммы данной выплаты (в том случае, если родители не использовали полностью полученный маткапиал).

Сегодня маткапитал составляет 483 881 рубль за первого ребенка и 639 431 — за второго ребенка и последующих детей. Таким он останется до 1 февраля 2022 года, затем будет повышен.

Программа выдачи материнского капитала действует с 2007 года. Сначала его предоставляли при рождении или усыновлении второго и последующих детей. А с 2020 года маткапитал выдают и при рождении или усыновлении первого ребенка. По словам главы минтруда Антона Котякова, за время действия программы маткапитал получили почти 12 млн граждан. Более 80% семей тратят его на улучшение жилищных условий.

Сейчас средства назначаются автоматически, семьям не нужно обращаться в Пенсионный фонд. Как сообщил Котяков, упрощена процедура и при направлении маткапитала на покупку жилья. Уже сегодня направить средства на погашение ипотеки можно сразу из банковского приложения.

Этим же законом защищаются интересы граждан в случае неправомерного перевода средств пенсионных накоплений.

10 →

ПРАЗДНИК

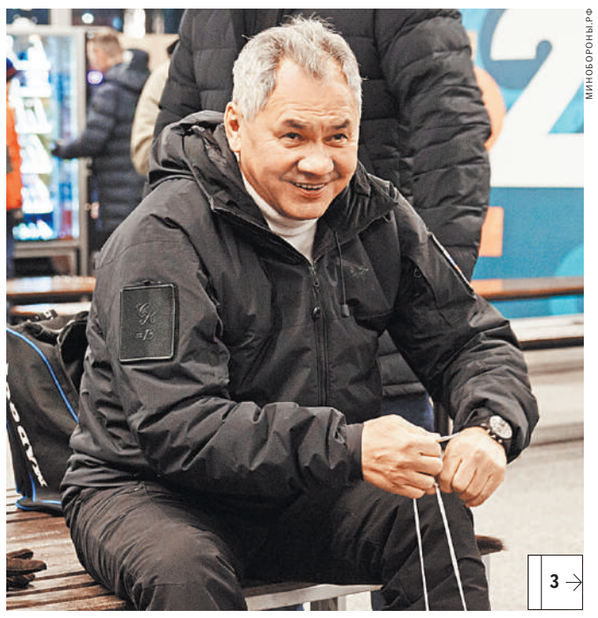

МИНОБОРОНЫ.РФ

3 →

Сергей Шойгу открыл фестиваль «Зимняя сказка» и сам вышел на лед

ДЕНЬГИ Верховный суд предлагает разрешить взыскивать без суда долги по транспортному налогу с граждан

Заплатим без приказа

Владислав Куликов

АКЦЕНТ

Сегодня налоги в бесспорных случаях взыскиваются в приказном порядке — по заявлению налоговой. Обжалуется лишь 5 процентов таких приказов

Председатель Совета судей РФ Виктор Момотов сообщил о готовящемся предложении взыскивать во внесудебном порядке с граждан долги по налогам. По его мнению, данная мера позволит снизить нагрузку на мировых судей.

Заявление прозвучало в ходе заседания экспертного клуба имени Д.Н. Замятнина по теме: «Мировая юстиция: состояние, проблемы, перспективы».

«Верховным судом РФ подготовлен проект федерального закона о внесудебной процедуре взыскания налоговой задолженности с физического лица, не являющегося индивидуальным предпринимателем, — сообщил Виктор Момотов. — Данная процедура будет аналогичной предусмотренной в настоящее время в отношении юридических лиц и индивидуальных предпринимателей. Она предусматривает право должника в течение месяца со дня получения решения о взыскании задолженности направить в налоговый орган письменные возражения, при поступлении которых взыскание может быть осуществлено только в судебном порядке».

Таким образом, если дело очевидное, налоговой не придется обращаться в суд. Допустим, когда человек не оплатил в срок транспортный налог или налог на квартиру. Постановление налоговой будет обязательно к исполнению. Если счет не будет оплачен, документы уйдут в службу судебных приставов.

Если же у человека будут какие-то возражения, он сможет оспорить в суде приказ налоговой инспекции. Таким образом, упростить процедуру предлагается исключительно для бесспорных случаев. Когда есть машина, есть не оплаченный налог и спорить тут не о чем. Если же у человека есть сомнения: ту ли ставку применила инспекция, не просит ли за железного коня больше, чем нужно, то дело рассудит суд. По словам Виктора Момотова, за 9 месяцев 2021 года мировыми судьями было рассмотрено 2 миллиона 800 тысяч заявлений о взыскании налогов с граждан. «Большая часть таких дел не содержит правового спора, в связи с чем возражения должников поступили только в отношении 5 процентов судебных приказов о взыскании налоговой задолженности», — сказал он.

4 →

Официальные курсы валют ЦБ России с 25.12.21

Австралийский доллар	52,9593	Венгерский форинт**	22,4147	Индийская рупия**	97,4711	Новый туркменский манат	20,9409	Таджикский сомони*	64,8260	Шведская крона*	80,7572	*За 10	
Азербайджанский манат	43,0775	Вон Республики Корея***	61,6935	Казахстанский тенге**	16,9007	Норвежская крона*	83,0236	Турецкая лира*	62,9433	Швейцарский франк	79,7783	**За 100	
Армянский драм**	14,8606	Гонконгский доллар*	93,8448	Канадский доллар	57,0627	Польский злотый	17,9327	Узбекский сум****	67,7218	Южноафриканский рэнд*	46,7829	***За 1000	
Белорусский рубль	29,1066	Датская крона	11,1570	Киргизский сом**	86,2885	Румынский лей	16,7583	Украинская гривна*	26,8887	Японская иена**	63,9788	****За 10 000	
Болгарский лев	42,3521	Доллар США	73,1886	Китайский юань	11,4907	СДР	102,4340	Фунт стерлингов	98,1459				
Бразильский реал	12,8958	Евро	82,9300	Молдавский лей*	41,0595	Сингапурский доллар	53,9421	Чешская крона*	33,1035				

Российская газета
www.rg.ru
27 декабря 2021
понедельник № 294 (8645)

ИНИЦИАТИВА Для регионов предложен новый рейтинг

С СЫРЬЕВОГО НА НАУЧНЫЙ

Александр Емельяненков

С целью поддержать и стимулировать активность регионов в наращивании своего научно-технологического потенциала, а значит, и потенциала всей России предлагается разработать и ввести на уровне правительства РФ рейтинг научно-инновационного развития субъектов Федерации.

Такое предложение в уже практически согласованном виде прозвучало в докладе губернатора Новосибирской области Андрея Травникова на совместном заседании Госсовета и Совета при президенте РФ по науке и образованию в минувшую пятницу, 24 декабря.

«Предлагаем актуализировать, а фактически заново разработать уже не под эгидой различных общественных и экспертных организаций, а на уровне правительства рейтинг научно-инновационного развития субъектов Российской Федерации»,—доложил Травников, ссылаясь на предварительную проработку такой идеи с другими губернаторами и в кабмине. В таком рейтинге, по словам докладчика, предложено учитывать не только результаты участия регионов в национальном проекте «Наука» и госпрограмме научно-технологического развития, но и реализацию собственных инициатив.

> Сейчас в первых строках рейтинга Башкортостан, Новосибирская, Московская, Тульская области

В качестве примера губернатор рассказал о том, что в 2021 году при поддержке платформы НТИ и Агентства стратегических инициатив разработано и представлено к защите 17 программ развития наукоградов, атомградов и муниципалитетов, где расположены технологические долины и особые зоны внедренческого типа. «Программы по-настоящему комплексные»,—заявил Андрей Травников.

Такие программы на территориях с высоким потенциалом отныне предлагают рассматривать совместно с Комиссией по научно-технологическому развитию РФ и комиссией Госсовета России по направлению «Наука».

О безусловной важности такого «регионального вектора» в стратегии НТР говорит и вице-премьер Дмитрий Чернышенко. По большому счету на это были нацелены все главные мероприятия Года науки и технологий—итоговая статистика это подтверждает. По данным, которые привел Чернышенко, всего по стране прошло около 5,5 тысячи мероприятий, их лично посетили почти 11 миллионов человек, более 274 миллионов посмотрели онлайн. Из 85 регионов наибольшую активность проявили в Башкирии, Тульской и Новосибирской областях.

По данным сайта https://годнауки.рф/, в «РГ» создали две интерактивные карты, на которых отражен рейтинг активности регионов. Главный критерий—количество участников в мероприятиях по программе Года науки. В одном случае показано участие в онлайн-формате—в процентах от числа жителей региона. Чтобы узнать, как на фоне других выглядит ваш регион или город, достаточно навести курсор на то место карты, где он расположен.

На второй карте отражено участие в акциях Года науки и технологий, где было возможно очное присутствие—дни открытых дверей, экскурсии, семинары, мастер-классы, «круглые столы», фестивали, кинопоказы, образовательные программы и т.п. Здесь тоже главный показатель—количество участвующих в процентах от населения области, края, республики, городов Москва, Санкт-Петербург и Севастополь.

При составлении карт использованы данные от 25 декабря 2021 года. Сведения продолжают поступать, поэтому данные рейтинга обновляются. ●

Наглядная картина—на картах по этому QR-коду

ПРЕЗИДЕНТ Владимир Путин объявил о начале научного десятилетия

В знаниях—сила

РИА НОВОСТИ

Владимир Путин заявил о продолжении программы мегагрантов. Выдающиеся ученые смогут сформировать в России сильные международные научные коллективы.

Кира Латухина

Совместное заседание Госсовета и Совета по науке и образованию, которое состоялось в пятницу, президент приурочил к завершению Года науки и технологий. Владимир Путин поручил поощрять регионы за знаковые научные проекты, указал помочь молодым успешным ученым с жильем и заявил о продолжении программы мегагрантов. Кроме того, президент заметил, что препятствующие запуску «Северного потока-2» поступают глупо, а также сообщил об успешном пуске гиперзвуковой системы «Циркон».

«Думаю, будет правильно, если Год науки и технологий станет началом в России целого научного десятилетия»,—заявил президент и попросил региональные власти помочь в создании центров научного волонтерства и развитии научно-популярных туристических маршрутов. Речь об участии студентов и школьников в экспедициях, об экскурсиях на установки класса «мегасайенс», в исследовательские центры, на космодром Восточный. Путин отметил огромное внимание общества к достижениям ученых, растущий запрос на обновление городов на основе современных стандартов и широкое использование научных разработок в повседневной жизни. Так что одной из ключевых тем встречи стало развитие инновационного потенциала регионов как условия высокого качества жизни на всей территории страны. Развитие России возможно только вместе с наукой, уверен президент.

Путин также отметил, что число вузов, которые ведут научную деятельность, увеличилось почти втрое и «научно-исследовательские университеты становятся флагманами целых территорий». Совместные задачи объединяют научные вузы, институты и компании из разных регионов, и такое сотрудничество будет поддерживаться—ведь для России нужны не отдельные «узлы» в некоторых регионах, а целостное пространство, связывающее всю страну. Президент уверен, что «широкое региональное измерение получат и важнейшие инновационные проекты государственного значения». Они будут направлены на решение задач в области медицины и фармацевтики, проблем, связанных с изменением климата и созданием новых источников энергии.

АКЦЕНТ

> Будет правильно, если Год науки и технологий станет началом в России целого научного десятилетия

Путин объявил о новых решениях, подготовленных после встречи с молодыми исследователями в «Сириусе». Во-первых, будет продолжена программа мегагрантов. Выдающиеся ученые смогут сформировать в России сильные международные научные коллективы. Такие лаборатории мирового уровня расширят возможности для пространственного развития. Во-вторых, исследователи в Арктике будут получать «северные надбавки» в полном объеме—не через несколько лет, а уже с первого месяца работы. Для большинства районов Крайнего Севера размер таких доплат составляет около 80 процентов от заработка. В-третьих, будут созданы единые механизмы поощрения аспирантов, которые серьезно занимаются наукой и показывают результаты, работают в интересах региона—по примеру системы грантов для молодых ученых. В-четвертых, правительству поручено в короткие сроки увеличить объем программы жилищных сертификатов и предоставлять их прежде всего тем молодым ученым и преподавателям вузов, которые добиваются успехов, вне зависимости от того, сколько времени они занимают должность и какому ведомству подчиняется их организация. Этот принцип будет распространен и на служебные квартиры.

Президент заметил, что отечественная наука—одна из самых молодых в мире по возрасту исследователей (44,3 процента до 40 лет), и все больше родителей поддерживают детей в выборе научной карьеры—это нужно поощрять. Путин призвал глав регионов помогать молодым ученым, создавать лучшие возможности для запуска инновационных проектов, которые станут точкой притяжения талантов из других регионов и из других государств. Нужно снять целый ряд ограничений, которые тормозят сотрудничество науки и регионов, создать такие условия, чтобы бизнес активнее инвестировал в технологическое развитие, подчеркнул он. В частности, сформировать базу отечественных технологических решений, которые доказали эффективность в регионах—единую цифровую платформу лучших практик, и поощрять регионы, которые усиливают свой научно-технологический потенциал.

Вице-премьер Дмитрий Чернышенко, говоря о популяризации науки, пообещал «градус впредь не снижать». По поручению президента правительство сформировало новую модель управления научно-технологическим развитием, в центре госпрограммы теперь самый главный ее участник—российский ученый, который получает достойное финансирование на исследования и при этом обеспечен инфраструктурой и бытом. Цель—направить его усилия на достижение национальных целей и обеспечение социально-экономического развития. Получилась одна из самых объемных госпрограмм, основная цель которой—обеспечить рост эффективности бюджетных расходов на науку. Общий объем финансирования—1,2 трлн рублей в год.

Губернатор Новосибирской области Андрей Травников предложил в дополнение к жилищным сертификатам, которые можно получить только один раз, более универсальный инструмент—льготную ипотеку для научных организаций, и выдвинул идею масштабировать проект предоставления арендного жилья от вузов для студентов и сотрудников. Губернатор Самарской области Дмитрий Азаров отметил, что после выступления президента с Посланием Федеральному Собранию было создано 15 научно-образовательных центров мирового уровня. Он считает, что программу их поддержки нужно продлить до 2030 года и присвоить им особый правовой режим. Глава РАН Александр Сергеев, в свою очередь, заявил, что связь бизнеса с наукой подпитывает развитие всех научно ориентированных и технологически развитых экономик.

Комментируя выступления лидеров парламентских фракций, которые были посвящены не только науке, но и политике, президент заметил, что те, кто не дает возможности работать «Северному потоку-2», поступают глупо—ведь дополнительные поступления объемов газа на европейский рынок понизили бы цену на бирже, на споте. Но многие страны, включая Украину, которая теперь зависит от спота, не хотят у России покупать напрямую, «просто сами себе подрезают сук, на котором сидят», сказал он. «Это удивительно, но ладно, это их выбор, не мы же придумали, это они придумали», — напомнил Путин. «Теперь еще остановили в аверсном режиме движение газа по «Ямал—Европа»»,—продолжил президент, подчеркнув, что 45 процентов здесь принадлежит «Газпрому», но польская сторона отодвинула российскую компанию от управления этой системой. «Сами так управляют: одни потребители не заказывают дополнительные объемы газа, а другие взяли—в реверсном режиме запустили в обратную сторону... Но это же не увеличивает количество российского газа на европейском рынке, вот цена растет»,—объяснил он. «Это их решение, их дела, но удивительно, что нас в этом начинают обвинять. Какая-то чушь просто, все с ног на голову ставят», — возмутился Путин.

Завершил совместное заседание глава государства объявлением о том, что утром 24 декабря был проведен залповый пуск гиперзвуковой системы «Циркон». Эта новейшая ракета работает и по морским целям, и по наземным, уточнил он, добавив, что испытания проведены успешно и безупречно. «Это большое событие в жизни страны и существенный шаг в повышении безопасности России и повышении ее обороноспособности»,—оценил Путин. ●

КРЕМЛЬ Владимир Путин заявил о необходимости гарантировать безопасность России

Жить без угроз

Кира Латухина

Президент в интервью программе «Москва. Кремль. Путин» на телеканале «Россия 1» пояснил свою позицию по гарантиям безопасности и «красным линиям». Цель—в диалоге с Западом достичь договоренностей, которые обеспечили бы безопасность страны и ее граждан.

Москва сделала понятное и открытое предложение. Владимир Путин сказал, что предание его гласности, может быть, не совсем обычный способ вести дискуссию. «Мы хотели, чтобы общественность и России, и Украины, и Европы, Соединенных Штатов поняла, в чем же заключается наша идея, что мы хотели бы реализовать в ходе этого переговорного процесса. Ничего плохого я здесь не вижу»,—пояснил он. «Это ставит всех участников этого процесса в определенные рамки. Но для нас цель только одна—достичь договоренностей, которые обеспечили бы—и сегодня, и в долгосрочной перспективе—безопасность России и ее граждан»,—подчеркнул глава государства.

Ведь есть опасения, что любое предложение Москвы будет использовано для деструктивной работы по созданию для России угроз на территории соседних стран. «Будут бесконечно болтать, бесконечно говорить о необходимости ведения переговоров, и ничего не делать,—заметил Путин.—Кроме того, что накачивать соседнюю страну современными системами вооружения, и наращивать угрозы для Российской Федерации. С которыми мы должны чего-то делать, как-то жить».

«Я хочу, чтобы всем было понятно, и у нас в стране, и за рубежом, нашим партнерам, чтобы было понятно: дело даже не в той линии, которую мы не хотим, чтобы кто-то переступал. Дело в том, что нам некуда уже отходить»,—сказал президент. «Они же нас приперли к такой линии, извините за моветон, что нам дальше двигаться некуда!»—добавил он. «Поставят ракетные системы... на Украину, четыре-пять минут подлетного времени до Москвы. Куда же нам теперь двигаться-то? Просто они довели нас до такого состояния, что мы должны им сказать: остановитесь!»—заявил Путин.

АКЦЕНТ

> Если гарантий безопасности России не будет, то выбор вариантов ответа будет зависеть от предложений военных экспертов

Если гарантий безопасности России не будет, то военно-технический ответ может быть самым разным. «Это зависит от тех предложений, которые сделают мне наши военные эксперты»,—сказал президент. Но предложения по гарантиям безопасности были сделаны именно для того, чтобы достичь дипломатического переговорного результата, закрепленного юридически в рамках предложенных документов. «Мы будем стремиться именно к этому»,—уточнил он.

В преддверии новогодних и рождественских праздников Путин прокомментировал и личные темы. На вопрос, удастся ли ему провести эти дни с семьей, а также сам ли он выбирает подарки внукам, сказал: «Отчасти да. Я, к сожалению, не хожу по магазинам. Но есть сейчас возможность другими способами что-то выбрать, и я стараюсь это делать сам и надеюсь, что им понравится». Глава государства по традиции отметит Новый год с родными. На вопрос, что будет делать, он улыбнулся: «Сидеть вместе с близкими, встречать Новый год, слушать президента». ●

СОВФЕД Валентина Матвиенко подвела итоги работы сенаторов в 2021 году

Пятьсот с плюсом

Дмитрий Гончарук, Галина Мисливская

В уходящем году Совет Федерации на 20 заседаниях рассмотрел 508 законов, в том числе четыре конституционных. По оценке председателя Совета Федерации Валентины Матвиенко, такое количество инициатив не сказалось на качестве законодательного процесса.

«Над каждым из законов велась тщательная, кропотливая работа, потому что качество законодательства, его соответствие запросам общества и нуждам экономики—это наш главный критерий и ориентир»,—указала Матвиенко. 2021 год спикер назвала динамичным и объективно непростым из-за ситуации в экономике на фоне пандемии коронавирусной инфекции. «Несмотря на все испытания, нам удалось пройти этот период без потрясений, сохранить социальную стабильность»,—отметила она.

При подготовке федерального бюджета на ближайшие три года большую часть сенаторских инициатив учли еще в июне, до внесения главного финансового документа в Госдуму. Председатель Совфеда напомнила и о мерах в период пандемии. Так, регионы дополнительно получили около 300 миллиардов рублей на медицинскую помощь. Однако успокаиваться рано, поскольку продолжаются тревожные сигналы о нехватке средств на борьбу с ковидом. «Он, к сожалению, не закончился, эта проблема должна оставаться под нашим особым контролем»,—обратилась Матвиенко к коллегам.

> В уходящем году Совет Федерации на 20 заседаниях рассмотрел 508 законов, в том числе четыре конституционных

В числе законов, которые Совфед одобрил на заседании 24 декабря, сразу несколько долгожданных. Один из них—об отмене регулярного технического осмотра личного автотранспорта. «Документ имеет огромное социальное значение: он избавляет от лишней финансовой нагрузки, облегчает жизнь десяткам миллионов наших автомобилистов»,—отметил первый вице-спикер СФ, один из авторов инициативы Андрей Турчак. Теперь техосмотр понадобится в случае первичной постановки автомобиля или мотоцикла на учет или при смене владельца, и то при условии, что машина старше четырех лет, либо при конструктивных изменениях.

Не менее важен закон о том, что любые социальные выплаты, в том числе единовременные, нельзя будет списывать за долги. Перечень выплат, которые не подлежат списанию, дополняется пособием, которое выплачивается беременным в трудном материальном положении, а также всеми видами соцпомощи, включая социальный контракт.

Должник сможет обратиться в кредитную организацию с заявлением о сохранении доходов в размере прожиточного минимума ежемесячно. Эту норму внесли поправкой ко второму чтению в Госдуме, но в Совфеде опасаются, что в нынешнем виде она работать не будет. «Устанавливается принцип единственности счета, по которому предусматривается режим иммунитета, а у кредитных организаций отсутствует единая база информации»,—пояснил сенатор Мухарбий Ульбашев. Поэтому Комитет СФ по бюджету и финрынкам займется мониторингом правоприменительной практики документа в этой части.

Кроме того, Совет Федерации одобрил закон, который продлевает срок «дачной амнистии» до марта 2031 года. Речь идет об объектах, строительство которых началось до принятия действующего Градостроительного кодекса. До этой же даты граждане смогут бесплатно получить в собственность земельный участок в границах населенного пункта, на котором до 14 мая 1998 года был построен жилой дом, оформленный в собственность.

> Один из одобренных сенаторами законов—об отмене регулярного технического осмотра личного автотранспорта

Новая редакция Закона «О семеноводстве» хоть и получила одобрение сенаторов, но само положение дел в этой отрасли спикер Совфеда раскритиковала. При обсуждении документа замминистра науки и высшего образования Андрей Омельчук рассказал, что Россия приближается к показателю в 15 процентов по обеспечению отечественными семенами картофеля. «Вы считаете, что это подвиг—всего 15 процентов наших семян по картофелю? И минобрнауки, и минсельхозу—«неуд» за то, что уделяете недостаточное внимание развитию отечественного семеноводства. Мы 30 лет говорим об этом, но все движется темпами «в час по чайной ложке»,—заявила в ответ Валентина Матвиенко.

Сенаторы проконтролируют решение этого вопроса. «Мы тоже берем на себя ответственность за конечный результат,—пообещала спикер.—Хватит плестись в хвосте, у нас в стране есть школа семеноводства. Пора предметно заняться данной темой».

Поправки в Закон «Об образовании в РФ», которые в том числе касаются дистанционных форм обучения, на предыдущем заседании палата отклонила из-за технических ошибок в документе. Теперь сенаторы их поддержали, поскольку двойная трактовка каких-либо положений исключена. «Это пример нашего конструктивного взаимодействия с Госдумой. Вместе исправили и с чистой совестью одобряем»,—сказала Валентина Матвиенко.

А вот закон, который связан с получением разрешения от жильцов на размещение рекламы на фасадах многоквартирных домов, был отклонен. Его доработает согласительная комиссия из сенаторов и депутатов Госдумы. Нарушение требований к договору об установке рекламной конструкции на объекте недвижимости должно стать основанием для отказа и аннулирования соответствующего разрешения. Но оказалось, что в нынешнем виде закон никак не решает вопрос о действии разрешения на установку и эксплуатацию рекламных конструкций, которые органы местного самоуправления уже выдали до его вступления в силу.

Глава Совфеда поблагодарила за сотрудничество правительство и новый состав Государственной Думы. «Следующий год обещает быть не менее насыщенным, нам предстоит объемная законодательная работа»,—заявила Валентина Матвиенко. На первое заседание весенней сессии сенаторы соберутся 26 января. ●

ОПРОСЫ Главным остается настроение надежды: ВЦИОМ подвел итоги уходящего года

2021-Й. ПОСЛЕВКУСИЕ

Елена Яковлева

Россиян нельзя назвать особенными оптимистами, но вот в чем им не откажешь, так это в желании надеяться, мы—люди надежды. Это стало ясно, когда ВЦИОМ подвел итоги 2021 года и сравнил их с тем, что было раньше.

Самым заметным политиком года стал президент России Владимир Путин, музыкантом года— ушедший от нас Александр Градский, словом года—«коронавирус», а событием года—борьба с ним. Победой года россияне посчитали спортивные победы наших спортсменов на Олимпийских и Паралимпийских играх. Лучшими писателями года стали Александр Пушкин, Захар Прилепин и Виктор Пелевин. Лучшими актерами—Константин Хабенский, Александр Петров, Сергей Безруков и Мария Шукшина.

Второй год пандемии коронавируса был легче, чем первый, падение настроений и ожиданий остановилось. Тенденция переломилась. «Мы начинаем выбираться из ямы,— сказал, представляя итоговые материалы, глава ВЦИОМ Валерий Федоров.—Настроения, особенно личные, улучшились в четыре раза, хотя позитивный настрой еще не доминирует над негативным. Если не будет никаких сверхнапастей, на «позитивное сальдо» восприятия мы должны выйти в следующем году».

> Второй год пандемии мы пережили легче. Падение настроений остановилось

Запросы и настроения россиян в конце года ВЦИОМ промеряет уже 19 лет и хорошо знает долговременные тенденции, которые не изменились и в этом году. Одна из них—личные итоги выглядят всегда лучше, чем общие. А Россия, как правило, лучше, чем весь остальной мир. «Когда мы говорим о том, что нам близко и понятно, мы чувствуем себя увереннее, а как только начинаем следить за общей жизнью по ТВ, интернету и сарафанному радио, у нас тотчас же включаются скептические и пессимистические оценки»,—уточняет Валерий Федоров. Поэтому самой неудачной нам кажется ситуация не в своей семье, и не в стране, а в мире. Только 1 процент опрошенных россиян назвали уходящий год очень удачным для всего мира, еще 9—в целом хорошим, 30—плохим и очень тяжелым и 47 процентов—скорее трудным. Негативное сальдо составило «-66», но огорчаться не стоит, потому что в прошлом году оно было «-83». А сейчас взгляд на мир все-таки улучшается.

Интересно, что эмоциональный индекс оказался лучше рационального и достиг позитивных показателей «+60 пунктов». Хотя он и не опускался ниже «+51» за последние 16 лет. Даже не испытывая особого подъема, люди стараются прожить год без негативных чувств. Ну и к тому же сам праздник Нового года—один из главных праздников в России—становится мощным инструментом, всем поднимающим настроение. Все хорошее должно сбываться—это наша главная новогодняя философия.

«Надежда, с которой мы смотрим в будущее,—для россиян альфа и омега национального характера и мировоззрения»,—поясняет Валерий Федоров.

Социологи промеряют и такой показатель, как «Послевкусие уходящего года». Для 12 процентов россиян он был более хорошим, чем они ожидали, для 37—более плохим, чем надеялись, а для 49—именно таким, каким они его видели заранее. Интересно, что сравнивая свою страну с другими государствами, 34 процента россиян уверены, что мы прошли сквозь трудности скорее легче других, 32 процента полагают, что примерно так же, как и все. ●

ПРАЗДНИК Сергей Шойгу открыл в Подмосковье новогодний фестиваль

Зимняя сказка министра

МИНОБОРОНЫ.РФ

Сергей Шойгу вышел на лед, чтобы приветствовать игроков детских армейских команд ЦСКА и СКА.

Юрий Гаврилов

АКЦЕНТ

Гости новогоднего фестиваля «Зимняя сказка» смогут проехать на коньках по большому катку—его площадь 5,5 тысячи квадратных метров

В преддверии Нового года на территории подмосковного Музейного комплекса «Дорога памяти» рядом с главным храмом Вооруженных сил и парком «Патриот» проходит организованный Минобороны России праздничный фестиваль «Зимняя сказка».

На церемонии его открытия глава военного ведомства России Сергей Шойгу сказал, что в этом году фестиваль стал еще ярче и красочнее.

«Круг активностей для всей семьи значительно расширился: помимо увеличенной площади катка и горок, появились хоккейная площадка, масса новых спортивных и интерактивных развлечений,—подчеркнул министр обороны.—Здесь сделано все, чтобы вы могли эти зимние новогодние рождественские каникулы достойно отметить. Потому что все очень и очень много трудились».

Вместе с юными помощниками Шойгу дал старт праздничной эстафете и зажег 50 тысяч огоньков на 30-метровой ели. «Зимняя сказка» в Подмосковье будет открыта для посещения более двух месяцев—до 6 марта будущего года.

Гостей фестиваля ждет целая масса развлечений, в том числе спуск с тюбинговых горок и езда на квадроциклах. У каждого посетителя также будет возможность прокатиться на упряжке собак-хаски или оленей либо на русской тройке. А еще—проехаться на коньках по катку площадью 5,5 тысячи кв. метров.

Сергей Шойгу такую возможность тоже не упустил. Он надел коньки и проехался по свеженькому льду. Вообще с зимними видами спорта министр обороны, что называется, «на ты». Хотя свободного времени у него почти не бывает, Шойгу выкраивает час-другой, чтобы выйти на ледовую арену вместе с коллегами по Ночной хоккейной лиги.

Что же касается фестиваля «Зимняя сказка», то в день его открытия Сергей Шойгу зашел в хоккейную «коробку», чтобы приветствовать и напутствовать игроков двух детских армейских команд—ЦСКА и СКА.

В первый день фестиваля для семей военнослужащих в парке «Патриот» организовали турнир по Ice Cross DownHill—скоростному спуску на коньках. Он открыл серию соревнований, площадкой для которых станет одна из самых длинных в мире трасс по этому виду спорта. Она растянулась на целые полкилометра. ●

—Больше фото смотрите на сайте rg.ru/art/2237311

Справка «РГ»

В рамках зимнего фестиваля, который впервые провели в начале 2021 года, в парке «Патриот» работала крупнейшая новогодняя площадка Подмосковья. В нее входило несколько зон для отдыха. В том числе—тюбинговый спуск длиной более 50 метров и ледовый каток площадью свыше 3 тысяч квадратных метров.
А саму новогоднюю площадку торжественно открыли 26 декабря 2020 года. По данным Минобороны России, с тех пор там побывали более 500 тысяч человек. Всего в нынешнем году территорию Музейного комплекса «Дорога памяти» и главный храм Вооруженных сил посетили около 2 миллионов человек.

МЕЖДУ ТЕМ

В Минобороны России под руководством Сергея Шойгу организовали ведомственную новогоднюю благотворительную акцию «Елка желаний». В этом проекте, входящем в президентскую платформу «Россия—страна возможностей», военное министерство участвует впервые. И Минобороны России обратилось к организаторам акции с инициативой—передать письма детей из разных регионов страны, чьи мечты и желания непосредственно связаны с армией и флотом. Этими посланиями украсили установленную в здании военного ведомства праздничную новогоднюю елку.
Таких же красавиц поставили во всех военных округах, на флотах и флотилиях, в объединениях и соединениях. Вместе с игрушками елки украсили детскими письмами, которые военные прочтут и высказанные там пожелания обязательно исполнят.
«Елка желаний» приурочена к новогодним праздникам и призвана подарить чувство новогоднего волшебства людям, оказавшимся в непростой жизненной ситуации»,—рассказали в Минобороны России. Там напомнили, что эта акция проходит в нашей стране в четвертый раз, и в минувшие годы таким образом были исполнены более 21 тысячи желаний.

Команда года

1 ←

Весомые и очевидные результаты в следующем году президент ждет от реализации национальных проектов. «Смысл нацпроектов в том, чтобы люди увидели и ощутили реальные зримые перемены к лучшему как в мегаполисах, так и в малых городах и на селе»,—заметил он. При всех сложностях и корректировках в целом эта работа продвигается по графику. Сейчас она подошла к экватору. «Нацпроекты действую уже три года, и в предстоящую трехлетку все заявленные планы должны быть выполнены»,—подчеркнул Владимир Путин. «В центре нашей масштабной работы по достижению национальных целей развития, конечно же, человек»,—напомнил он.

Премьер-министр Михаил Мишустин заверил президента, что правительство сделает все необходимое, чтобы выполнить поставленные национальные цели развития. «Все, чтобы нашим людям комфортно жилось»,—заявил глава кабмина.

Поддерживая взятый рабочий темп, правительство сразу после встречи с президентом провело свое заседание. Глава кабмина сообщил, что со следующего года расширяется перечень жизненно необходимых и важных лекарственных препаратов. В нем будет 808 наименований. Включены не только новые современные лекарства, но и дополнительные формы для пяти ранее включенных. «Льготники и дальше будут получать лекарства из этого перечня бесплатно по рецепту врача»,—подчеркнул Мишустин. В список добавлен препарат «Рисдиплам». Он необходим для помощи людям со спинальной мышечной атрофией.

АКЦЕНТ

Смысл нацпроектов в том, чтобы люди увидели и ощутили реальные зримые перемены к лучшему как в мегаполисах, так и в малых городах и на селе

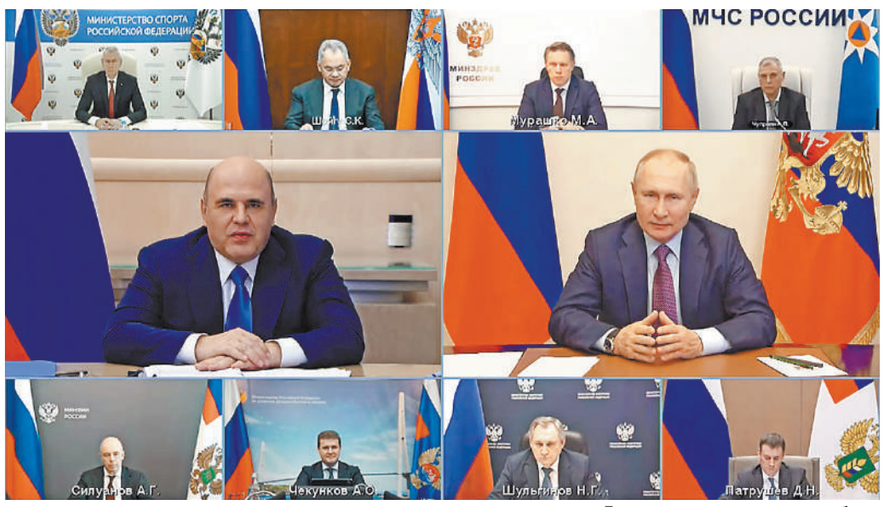

KREMLIN.RU

Правительство сделает все необходимое, чтобы выполнить поставленные национальные цели развития.

Почти 92 миллиарда рублей будет распределено между 80 регионами для капитального обновления более двух тысяч школ. «Предусмотрен не только ремонт зданий, но и оснащение учебных заведений оборудованием, и создание возможностей для занятий спортом»,—заявил премьер. Масштабная программа капремонта общеобразовательных учреждений стартует со следующего года. За пять лет планируется привести в порядок более семи тысяч зданий.

Бюджетную поддержку получат проекты субъектов Федерации по обновлению городского электрического транспорта. «Начиная со следующего года в течение пяти лет на эти цели в рамках такого подхода будет направлено до 100 миллиардов рублей»,—обозначил Михаил Мишустин объемы этой поддержки. На первом этапе о своем участии заявили более 10 регионов. Планируется закупить свыше 1500 трамваев и более 400 электробусов, построить и реконструировать около 700 километров путей и более 120 зарядных станций для электробусов.

Шести регионам Дальнего Востока—Якутии, Чукотке, Забайкальскому, Камчатскому, Приморскому и Хабаровскому краям—правительство отдельно направит в общей сложности еще около 5,5 миллиарда рублей для повышения качества жизни людей и совершенствования инфраструктуры, благодаря которой проще будет создавать рабочие места. «Подготовлено распоряжение, которое поможет строить там новые и реконструировать действующие объекты инфраструктуры территорий опережающего развития. Это новые здания в промышленных парках и автодороги, присоединение к сетям электро- и газоснабжения, подводка необходимых инженерных коммуникаций, многие другие объекты»,—рассказал глава кабмина. ●

АВИАЦИЯ Новый российский самолет с композитным крылом совершил первый полет

Решительные полимеры

Алексей Любовецкий

Новейший самолет МС-21-300 с крылом, изготовленным из полимерных композиционных материалов российского производства, выполнил свой первый полет. Об этом сообщили в пресс-службе «Ростеха».

«Полетное задание выполнено полностью. Системы самолета работали в штатном режиме»,—заявил летчик-испытатель, Герой России Роман Таскаев.

По словам главы минпромторга Дениса Мантурова, успех программы МС-21 обусловлен развитием компетенций авиапромышленности и смежных отраслей, а также масштабной поддержкой государства. Всего на создание российских материалов для композитного крыла было выделено 4,4 млрд рублей, отметил министр. «Она, по сравнению с традиционной автоклавной технологией, позволяет увеличить производительность, снизить трудозатраты и себестоимость, обеспечить возможность формования крупных деталей»,—объяснил Мантуров.

Как рассказал глава «Ростеха» Сергей Чемезов, доля композитов в конструкции самолета составляет около 40%, что является рекордным показателем для среднемагистральных самолетов. Благодаря улучшению аэродинамики конструкторам удалось увеличить ширину фюзеляжа и расширить салон, что повышает комфортность самолета для пассажиров. «Это первый в мире среднемагистральный самолет, где применены такие решения»,—заключил Чемезов.

МС-21-300/310—это среднемагистральный самолет нового поколения вместимостью от 163 до 211 пассажиров. Его ключевой особенностью как раз является крыло из композиционных материалов. При производстве крыла применяется технология вакуумной инфузии, которая запатентована в России.

Сейчас завершается сертификация самолета МС-21-300, начать его поставки в авиакомпании планируется в 2022 году, сообщают в «Ростехе». Одновременно проходит летные испытания самолет МС-21-310 с новым российским двигателем ПД-14. ●

РИА НОВОСТИ

Конструкторы увеличили ширину фюзеляжа и расширили салон, это повысит комфортность для пассажиров.

ФЛОТ «Генералиссимус Суворов» пойдет служить на Тихий океан

К трем князьям на подмогу

Александр Емельяненков

Подводный крейсер «Генералиссимус Суворов» усилит Тихоокеанский флот—твердую уверенность в этом выразил главком ВМФ Николай Евменов на выводе со стапеля нового корабля, что построен на «Севмаше» по проекту ЦКБ «Рубин» и будет вооружен стратегическим ракетным комплексом «Булава».

Это второй серийный ракетоносец, который был заложен и строился по усовершенствованному проекту 09552 «Борей-А». Идущий перед ним «Князь Олег» уже принят в состав ВМФ и 21 декабря поднял Андреевский флаг—в один день с АПЛ «Новосибирск» (проект «Ясень-М» конструкторского бюро «Малахит»).

Оба только что переданных корабля, судя по прошлому опыту, какое-то время будут оставаться на Севере, а потом должны совершить межфлотский переход. Как это сделали в свое время ракетоносцы «княжеской» серии «Александр Невский» и «Владимир Мономах», построенные по исходному проекту 955 «Борей» и теперь несущие службу на восточных рубежах.

> Главком ВМФ адмирал Евменов: «Генералиссимус Суворов»—наш стратегический аргумент

Поздравляя корабелов и экипаж крейсера «Генералиссимус Суворов» с завершением важного этапа работ, адмирал Евменов выразил надежду, что и все предстоящие задачи будут успешно решены: с началом летней навигации, как только позволит ледовая обстановка в Белом море, корабль выйдет на испытания, а к концу года будет передан флоту. Об этом же на коллегии минобороны 21 декабря говорил и министр Сергей Шойгу: прием в состав ВМФ атомного крейсера «Генералиссимус Суворов»—приоритетная задача.

Добавим, что в 2021 году на «Севмаше» заложили еще два ракетоносца—«Дмитрий Донской» и «Князь Потемкин» (продолжение серии «Борей-А»)—и вывели из эллинга для достройки на плаву и последующих испытаний многоцелевой «Красноярск».

—Мы работали без праздников и выходных, чтобы выполнить сдаточную программу,—сказал по этому поводу генеральный директор верфи Михаил Будниченко.—Четыре дня назад старт подлодкам «Князь Олег» и «Новосибирск» дал президент России. И вот сегодня еще одно важное событие: второй серийный корабль проекта «Борей-А» подошел к новому этапу—началу большого цикла испытаний. У набережной предприятия и в море «Генералиссимус Суворов» будет проверен во всех режимах...

Перед тем, как гендиректор «Севмаша» дал команду «Стапель на ход!», по заведенной традиции бутылку шампанского о кормовой руль нового корабля разбил его командир—капитан I ранга Виктор Артемов. ●

FACEBOOK.COM/www.rg.ru
ODNOKLASSNIKI.RU/rg.ru
INSTAGRAM.COM/online_rg
TWITTER.COM/rgrus
T.ME/rgrunews
VK.COM/rgru

События и комментарии
rg.ru

Российская газета
www.rg.ru
27 декабря 2021
понедельник № 294 (8645)

ПРОЕКТ Электронные паспорта в России планируют выдавать с 2023 года

ПРЕДЪЯВИТЕ ЧИП

Владимир Баршев

Выдача электронных паспортов в России планируется с января 2023 года. Об этом сообщила начальник Главного управления по вопросам миграции МВД России Валентина Казакова в эфире радиостанции «Милицейская волна».

Напомним, что начать выдачу таких паспортов ранее планировалось не позднее июля 2023 года. По всей видимости, МВД и минцифры в работе удалось продвинуться.

На первоначальном этапе предполагается выдать не менее 100 тысяч таких паспортов. Получить их граждане смогут на добровольной основе начиная с 14 лет. Количество выдаваемых паспортов нового образца прежде всего будет зависеть от желания граждан их получить. Никто никого не будет заставлять менять действующие обычные паспорта на электронные.

Однако ранее также предполагалось, что первые счастливчики—обладатели электронных паспортов могут появиться в Москве. В столице, в рамках пилотного проекта, их выдачу планируют начать до 1 декабря этого года. К этому сроку намечено осуществить подготовительные работы как правового, так и технического характера, сообщало МВД. Однако Казакова про столичный эксперимент не упомянула. Возможно, что в столице начнут оформлять такие документы раньше, но точно не в этом году.

> Количество выдаваемых паспортов нового образца прежде всего будет зависеть от желания граждан их получить. Никто никого не будет заставлять менять действующие обычные паспорта на электронные

Она напомнила, что с юридической точки зрения паспорт с электронным носителем информации будет иметь такой же статус, как и действующий бумажный паспорт.

Электронный паспорт будет представлять собой пластиковую карту, размером со стандартную банковскую, с фотографией, ФИО и датой рождения. Для его оформления потребуется не только фотография, но еще и отпечатки пальцев. А вот информация о них, равно как и адрес регистрации гражданина, не станет изображаться на карте. Все это будет содержаться в чипе, зашитом в карту. Планируется также, что в электронный паспорт будет зашита информация и о водительском удостоверении. Это позволит водителям возить с собой вместо двух документов—один.

Помимо самого электронного паспорта ранее планировалось запустить мобильное приложение «Мой паспорт». В нем будет вся информация, которая зашита в электронном паспорте. Это позволит вообще не носить с собой ни пластиковых, ни бумажных документов. Достаточно одного смартфона.

Напомним, что сейчас прошел эксперимент, в течение которого водители предъявляли инспекторам на дорогах электронную версию своего свидетельства о регистрации автомобиля. То есть буквально QR-код на смартфоне, который инспектор считывал своим мобильным устройством. Эксперимент признан удачным. Следующим шагом должно стать подобное предъявление прав в электронном виде. Но пока о продолжении эксперимента не объявлено.

Однако это не дает возможности не возить с собой бумажные оригиналы. Ведь в Правила пока не внесены соответствующие поправки.

В отношении электронного паспорта также соответствующих нормативных актов пока нет. ●

ТЕНДЕНЦИЯ В пандемию новогодний отдых в России подорожал в полтора раза

Цены пошли в горы

ДМИТРИЙ ФЕОКТИСТОВ / ТАСС

Цены заметно растут в местах, где и до этого было дорого — например, на горнолыжных курортах.

Евгений Гайва

Стоимость размещения в отелях на российских курортах в Новый год на рубеже 2021 и 2022 годов выросла в среднем от 20 до 50% по сравнению с 2019 годом, рассказали «РГ» представители туриндустрии. В отдельных случаях отели подорожали в два раза. Цены толкают вверх выросшие доходы бизнеса при ограниченном выборе зарубежных направлений, считают эксперты.

По сравнению с 2019 годом сейчас цены в отелях на Новый год в среднем выросли примерно на 20%, говорит вице-президент Юрий Барзыкин. Традиционно список самых востребованных курортов возглавляет Сочи. Особенно заметно повысилась стоимость размещения в горном кластере Сочи—на Красной Поляне. Отдельные самые востребованные отели здесь могли подорожать и в два раза, говорит эксперт.

АКЦЕНТ

> Номера в отелях «пять звезд» на горнолыжном курорте «Красная Поляна» стоят в среднем по 39 тысяч рублей на двоих за ночь

По данным сервиса бронирования отелей Ostrovok, отели на Красной Поляне подорожали от 10 до 50%. Размеры повышения стоимости зависят от категории отеля. Так, средний чек проживания в номере за ночь на двоих в отелях «три звезды» вырос с 8,8 тысячи рублей до 9,7 тысячи рублей, то есть на 10%. «Четверки» подорожали на 40%, в среднем до 24,9 тысячи рублей, а отели «пять звезд»—на 50%, до 39 тысяч рублей за ночь на двоих.

На других направлениях та же тенденция, хотя запросы скромнее. По одному из самых популярных туристических направлений — Санкт-Петербургу—средний чек в пятизвездочных отелях на Новый год сейчас составил 12,5 тысячи рублей и вырос на 45% к уровню 2019 года. Номера в «четверках» подорожали на 20%, до 6 тысяч рублей на двоих за ночь, а в «тройках» даже подешевели на 1%, до 3,3 тысячи рублей.

Схожая картина в других туристических центрах. В Нижнем Новгороде отели «четыре звезды» за два года пандемии подорожали на 50%, до 7,5 тысячи рублей за номер, в Казани «четверки» подорожали на 20%, сейчас стоят 6,9 тысячи рублей за номер, в Ялте номера в «четверках» выросли в цене на 25% и стоят в среднем 11 тысяч рублей.

Стремительный рост цен связан не только с нехваткой свободных отелей. Даже в Сочи всегда можно найти более дешевые варианты, например, пансионаты или малые средства размещения, говорит Барзыкин. Но спрос на эти варианты не так велик, как на дорогие отели. В поездку отправляются туристы, обладающие для этого финансовыми возможностями, они и предъявляют спрос на дорогие отели. Если в 2019 году дорогие варианты размещения стоили в среднем в три раза дороже бюджетных, то в 2021 году цены различаются уже в четыре раза.

Средства у населения есть, особенно в высокообеспеченном сегменте, говорит руководитель Отдела мониторинговых исследований ВЦИОМ Олег Чернозуб. «Поскольку Европа, США, а также Юго-Восточная Азия закрыты для туристов, обеспеченные граждане ищут варианты отдыха внутри страны»,—отмечает он.

К тому же в этом году экономика оживилась, есть рост зарплат, также растет прибыль в корпоративном сегменте, говорит инвестиционный стратег УК «Арикапитал» Сергей Суверов. «Предприниматели становятся богаче и могут позволить себе более дорогие покупки»,—заметил он. ●

«РГ» создала интерактивную карту туристических маршрутов и мест отдыха
rg.ru/art/2230197

Заплатим без приказа

1 В большинстве случаев налоги с граждан взыскиваются в приказном порядке. Это упрощенная процедура, когда судья без разбирательства выписывает судебный приказ. Она применяется в бесспорных случаях.

Процедура обжалования простая—надо в установленный срок направить возражения. Тогда приказ отменяется и разбирательство будет проходить в обычном порядке. Проблема в том, что уведомления не всегда приходят вовремя.

По данным Судебного департамента при Верховном суде России, за шесть месяцев общая сумма взысканий с граждан по долгам о налогах составила более 46 миллиардов рублей.

Председатель правления Ассоциации юристов России Владимир Груздев обратил внимание на необходимость гарантий своевременного информирования граждан до того, как налоговая инспекция направит документы судебным приставам.

«У человека должна быть возможность обжаловать принятое решение, если он по каким-то причинам с ним не согласен. Причем обжаловать до того, как сумма будет списана судебными приставами с его счетов», — заявил Владимир Груздев.

Член АЮР Асия Мухамедшина считает, что проект, по сути, мало что меняет для граждан, так как и сейчас такие решение выносятся заочно. Член АЮР Мария Спиридонова полагает, что проблемы у людей могут возникнуть, особенно в переходный период.

В свою очередь, в Верховном суде России обращают внимание, что в соответствии с рекомендацией Комитета министров Совета Европы «О мерах по недопущению и сокращению чрезмерной рабочей нагрузки на суды» от 16 сентября 1986 г., сбор налогов и таможенных пошлин отнесен к числу задач, от которых судьи должны быть избавлены с учетом особенностей каждой страны.

Так что подготовленный проект соответствует международным нормам. Его цель — избавить судей от излишней формальной работы. Сегодня нагрузка на мировых судей, которые и рассматривают обращения налоговой, составляет 380 дел в месяц.

«В настоящее время отсутствует правовой акт, устанавливающий нормы нагрузки на мировых судей, хотя активная правотворческая работа, направленная на распределение нагрузки, ведется еще с 2006 года,—рассказал председатель Совета судей России Виктор Момотов.—Совет судей РФ ведет работу по разработке норм нагрузки судей, это сложная, но крайне важная для судебной системы задача. Ее решение позволит в том числе должным образом организовать работу и мировой юстиции».

Однако, по его словам, увеличение количества мировых судей не является решением проблемы возрастающей ежегодно нагрузки. Требуется комплексный подход с точки зрения как организации работы, применения новых технологий, так и совершенствования процессуального законодательства.

Например, в Белгородской области на трех участках мировых судей тестируется программа в части вынесения судебных приказов при взыскании с граждан имущественного, транспортного и земельного налогов. ●

СУД Google и Meta оштрафованы на рекордные суммы

Оборотная сторона информации

Олег Капранов

Компаниям Google и Meta (ранее — Facebook) присужден оборотный штраф в размере 9,2 млрд рублей. Эти штрафы стали самыми крупными, которые были вынесены в адрес IT-гигантов российскими судами за все время. По мнению экспертов, решения суда станут точкой невозврата для IT-гигантов и вынудят их начать взаимодействие с российскими властями.

АКЦЕНТ

> Штраф для Google соразмерен месячному доходу российского офиса компании

«...по делу об административном правонарушении, предусмотренном частью 5 статьи 13.41 КоАП РФ, Google LLC признан виновным... Назначено наказание в виде административного штрафа в размере 7 221 916 235 рублей...Meta Platforms Inc признан виновным... Назначено наказание в виде административного штрафа в размере 1 990 984 950 рублей 5 копеек», —говорится в решениях суда.

«Компании игнорировали многочисленные требования Роскомнадзора в отношении материалов, разжигающих религиозную рознь, оскорбляющих чувства верующих и (или) направленных на раскол многонационального и многоконфессионального государства; с недостоверной общественно значимой информацией; с инструкциями по изготовлению взрывчатых веществ и ряда других», —говорится в заявлении Роскомнадзора.

В Google не готовы пока комментировать решение суда и свои действия, заявили в пресс-службе компании. «Мы изучим материалы и после этого определим дальнейшие шаги», —заявили «РГ» в пресс-службе Google. В Meta не смогли предоставить комментарий «РГ».

Партнер аналитического агентства «ТМТ Консалтинг» Константин Анкилов отмечает, что размер штрафа, вынесенного Google, практически соразмерен месячному доходу российского офиса компании. «Это ощутимый удар по бизнесу Google в России», — заявил он. Вместе с тем с 1 января в России вступает в силу закон о «приземлении» и начинается другая форма взаимодействия с иностранными компаниями, и как оно будет реализовываться на деле, пока неизвестно, отмечает глава РАЭК Сергей Плуготаренко.

Закономерность вынесенных решений суда отмечает замглавы комитета Госдумы по информационной политике, информационным технологиям и связи Антон Горелкин. «Ни одна цифровая корпорация не может получать на российском рынке прибыль и демонстративно игнорировать наше законодательство. Думаю, теперь бигтех получит явный сигнал о серьезности наших намерений»,—сказал он.

Практически все эксперты убеждены в том, что вынесенные штрафы — это скорее очередная попытка усадить IT-гигантов за стол переговоров, нежели стремление добиться их ухода. «Мы старательно избегали резких мер. Этот штраф во многом выполняет роль точки невозврата. У IT-гигантов всегда была позиция: примите решение, а мы уже будем думать над ответными действиями и работать до конца. Теперь решение переложено на них», — заявил «РГ» глава Совета Фонда развития цифровой экономики Герман Клименко.

Назначенные штрафы нельзя считать чрезмерными, убежден глава Комитета Госдумы по информационной политике, информационным технологиям и связи Александр Хинштейн. «По закону суд мог наложить оборотный штраф, исходя и из всей общемировой прибыли корпорации»,—заявил он.

В 2018 году Евросоюз оштрафовал Google на 5 млрд евро. На Facebook крупнейший штраф — также в 5 млрд долларов — наложили в США из-за произошедшей утечки данных пользователей. ●

ТОРГИ Упрощаются закупки иностранной медицинской техники

Второй запасной

Елена Манукиян

С 1 января 2022 года, если на торги не выйдет российский производитель, заказчики смогут покупать иностранную медтехнику по умолчанию, сейчас им приходится запрашивать разрешение минпромторга, сообщили в ведомстве. Кроме того, подтверждать российское или евразийское происхождение своей продукции производители временно смогут по сертификату СТ-1, который выдается с 2014 года в странах СНГ. До конца 2022 года на торгах с них не будут требовать документы о включении в единый реестр производителей медтехники.

Правило «второй лишний» на эту продукцию действует с августа 2021 года. Предполагается, что заказчик должен отклонять заявки с предложением импортного оборудования при наличии даже одной заявки от поставщика отечественного. А если таких заявок две, тогда они должны конкурировать между собой. Сегодня оно распространяется на 30 видов медтехники, включая томографы, аппараты УЗИ, ИВЛ, холодильное оборудование и операционные светильники, а с 1 января 2022 года—перечень расширится до 44.

Несмотря на обещанные послабления, не все эксперты поддерживают ограничения на торгах для иностранных производителей. Например, основные опасения пациентского сообщества связаны с тем, что ограничение конкуренции может негативно сказаться на оснащенности больниц, и, соответственно, на качестве и сроках оказания медицинской помощи. В сообществе рентгенологов и радиологов считают, что ограничение конкуренции осложняет задачи самих медиков, которым необходимо быть очень внимательными в вопросах выбора оборудования, чтобы не нанести вред пациентам и не оставить их без высокотехнологичных методов диагностики.

> Вопрос локализации и импортозамещения производства медицинской техники обострила пандемия

У большинства экспертов обеспокоенность вызывает именно пакет выбранных мер, говорится в исследовании компании PBN H+K. Так, одни—из-за нарушения конкурентной среды—прогнозируют рост стоимости на закупаемое оборудование, другие—указывают на невозможность глубокой локализации медтехники в связи с недостатком материально-сырьевой базы для полного цикла производства на территории России. Многие отмечают и то, что для локализации производства, передачи прав на интеллектуальную собственность и регистрации медизделий требуется больше времени, которое регулятором слишком ограничено.

«Безусловно, меры по защите и поддержке российских производителей в здравоохранении необходимы: только так мы можем защитить себя от рисков дефицита, с которыми столкнулись в период пандемии, и обеспечить необходимым оборудованием, однако нужен баланс между интересами развития локального производства медтехники и задачами системы здравоохранения в отношении здоровья граждан нашей страны», —говорит исполнительный директор Ассоциации международных производителей медицинских изделий и оборудования Сергей Ванин.

Сегодня в России насчитывается более 2 тысяч производителей медтехники и оборудования, из которых значимых—не более 250. Впрочем, с 2019 года, по данным минпромторга, их число увеличилось вдвое. Больше половины всей продукции медицинского назначения, выпускаемой в стране, приходится на Москву и Санкт-Петербург. Второе место по объемам производства медицинского оборудования в стране удерживают предприятия Татарстана и Нижегородской области. В мировых масштабах российский рынок производства медтехники составляет всего 2%.

Вопрос локализации и импортозамещения производства медицинской техники обострила пандемия COVID-19, отмечают в министерстве. Она подтолкнула к поиску новых решений для обеспечения национальной безопасности в области здравоохранения в будущем. В ведомстве считают, что по мере развития отрасли планка по локализации должна повышаться, поэтому в дальнейшем локализацию производства будут оценивать по балльной системе.

Сегодня, кроме ограничений на закупках, в числе мер поддержки отечественных производителей и разработчиков медицинской техники—субсидии, специальные инвестиционные контракты, льготные займы. Так, в 2021 году была выделена субсидия на поддержку одиннадцати проектов по развитию производства высокотехнологичной медицинской техники на общую сумму более 3,5 млрд рублей. Все это положительно сказывается на развитии отрасли и создает интерес для организации производства именно на территории нашей страны, отмечают в минпромторге. ●

СКОЛЬКО РОССИЯ ПРОИЗВОДИТ И ИМПОРТИРУЕТ МЕДОБОРУДОВАНИЯ, МЛРД РУБ.

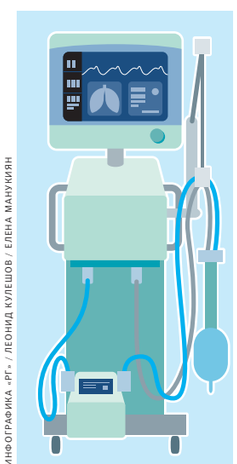

СКОЛЬКО РОССИЯ ИМПОРТИРУЕТ АППАРАТОВ ИВЛ, %

СКОЛЬКО РОССИЯ ПРОИЗВОДИТ АППАРАТОВ ИВЛ, ТЫС.

ИНФОГРАФИКА «РГ» / ЛЕОНИД КУЛЕШОВ / ЕЛЕНА МАНУКИЯН

СЛЕДСТВИЕ СКР закончил дело о краже у родных великого актера

СЕМЬЕ БАТАЛОВА ВЕРНУТ ВСЕ

Наталья Козлова

Следственный комитет РФ объявил, что завершил расследование и уже отправил в суд дело Михаила Цивина и Наталии Дрожжиной, обманувших семью Баталовых.

Это было одно из самых громких скандальных уголовных дел уходящего года. Граждане Михаил Цивин и Наталия Дрожжина обвиняются ведомством Александра Бастрыкина в преступлении по уголовной статье—«мошенничество, совершенное группой лиц по предварительному сговору, в особо крупном размере с лишением гражданина права на жилое помещение».

Третьим фигурантом этого уголовного дела стал столичный нотариус Дмитрий Бублий. У него обвинений даже больше, чем у «друзей семьи Баталовых». В списке его уголовных статей—пособничество в совершении преступления, мошенничество, «совершенное группой лиц по предварительному сговору, в особо крупном размере, с лишением гражданина права на жилое помещение». И плюс к этому должностное преступление—«злоупотребление полномочиями частного нотариуса».

Это уголовное дело было возбуждено по личному поручению Александра Бастрыкина, после того как об аферах с имуществом семьи Баталовых рассказали журналисты практически всех телеканалов и средств массовой информации. Да и весь ход расследования дела находился на контроле главы ведомства.

> Добившись доверительных отношений, Цивин и Дрожжина «обманным путем» подписали доверенности на распоряжение всеми деньгами, находящимися на расчетных счетах семьи, —20 млн рублей

Все, что рассказала с экрана и газетных полос вдова известного актера, было тщательно проверено специалистами. Все подтвердилось.

Вот как выглядит версия следствия. Обвиняемые Цивин и Дрожжина вошли в доверие к вдове актера Алексея Баталова и его младшей дочери под предлогом оказания им помощи. На протяжении нескольких лет «с целью создания образа добропорядочности и наличия искреннего намерения заботы» эти люди помогали Баталовым в решении бытовых вопросов.

В СК уточнили—им привозили предметы первой необходимости и продукты питания. Наконец, добившись доверительных отношений, обвиняемые «обманным путем подписали доверенности на распоряжение всеми денежными средствами, находящимися на их расчетных счетах».

Вот по этим доверенностям «друзья семьи» в 2019—2020 годах сняли практически все сбережения вдовы и дочери. Деньги, которые, по рассказам этих людей, были потрачены на продукты и мелкие «предметы первой необходимости», оказались огромными—больше 20 миллионов рублей.

Следующей добычей стала недвижимость Баталовых—доля в квартире по улице Серафимовича, квартира в 1-м Самотечном переулке, а также нежилое помещение мастерской актера Алексея Баталова.

Квадратные метры у семьи забрали элементарно. Цивин и Дрожжина подписали у вдовы и дочери договоры пожизненного содержания с иждивением. Их удостоверял нотариус Дмитрий Бублий «в нарушение установленной процедуры нотариального удостоверения сделок». Проще говоря, договора сделали без присутствия самих Баталовых. ●

АЛЕКСАНДР КОРОЛЬКОВ

Десант столичных спасателей, наряженных в костюмы Дедов Морозов, поздравил пациентов Морозовской детской больницы. 50 новогодних волшебников спустились по канатам с крыши главного корпуса лечебницы. Спускаясь, Морозы кувыркались и весело дурачились. Юные пациенты были в восторге. Как рассказал главный врач учреждения Валерий Горев, почти 1,3 тысячи детей встретят Новый год в больнице. Устроенный спасателями праздник поможет скрасить ребятам время, поднимет настроение, а значит, ускорит выздоровление.

АРСЕНАЛ Минобороны РФ получит в 2022 году новейшие зенитные ракетные комплексы ближнего действия

Прикроет пехоту

Александр Степанов

Сухопутные войска в 2022 году получат на вооружение новейшие зенитные ракетные комплексы малой дальности «Гибка-С».

Армейские подразделения получат надежного защитника, способного прикрыть от воздушных атак подразделения на марше. Зенитные ракетные комплексы войсковой противовоздушной обороны «Гибка-С» в первую очередь предназначены для уничтожения самолетов, вертолетов, беспилотников, крылатых ракет на малых и предельно малых высотах в любое время суток и в условиях ограниченной видимости. Причем комплекс способен сбивать воздушные цели, летящие со скоростью до 1500 км/ч.

Как рассказал «Красной звезде» начальник войсковой ПВО Вооруженных сил РФ генерал-лейтенант Александр Леонов, взводные комплекты боевых машин «Гибка-С» поступят в части противовоздушной обороны впервые.

АКЦЕНТ

> Комплекс оснащен четырьмя готовыми к пуску ракетами «Игла», «Игла-С» или «Верба» и установлен на шасси бронеавтомобиля «Тигр-М»

По словам генерала, эти боевые машины оснащены средствами разведки и автоматизированной системой управления, которая входит в единую систему управления тактического звена. Это позволит «Гибкам» вести круглосуточное боевое дежурство по ПВО и управлять огнем в режиме реального времени.

Леонов также отметил, что в соединения военных округов будет продолжена поставка современного переносного зенитного ракетного комплекса «Верба», имеющего высокую эффективность в условиях воздействия оптических помех.

Комплекс «Гибка-С» впервые был представлен в 2016 году на закрытом показе военно-технического форума «Армия».

Производителям была поставлена задача создать универсальную машину, которая будет следить за воздушной обстановкой, обнаруживать цель и атаковать воздушные объекты при помощи ракет переносных зенитных комплексов.

Комплекс оснащен четырьмя готовыми к пуску ракетами «Игла», «Игла-С» или «Верба» и установлен на шасси бронеавтомобиля «Тигр-М». Ранее машины данного типа, оснащенные ракетами ПЗРК, в России не производились.

Основное предназначение этих комплексов малого действия—защищать от воздушных атак части и подразделения Сухопутных войск на самом уязвимом направлении, при передвижении к местам дислокации. Колонна пехоты или танков на марше необходимо прикрывать при атаках с воздуха. «Гонять» вместе с подразделениями комплексы «Тор», «Бук» или «Панцирь» довольно накладно.

Было приятно решение подработать под цели «сухопутчиков» морской комплекс «Гибка», который в ВМФ за эффективность уже прозвали «флотским зонтиком». Морская «Гибка» сейчас установлена на малых артиллерийских кораблях «Астрахань» и «Волгодонск», на большом противолодочном корабле «Вице-адмирал Кулаков».

Разработанный сухопутный вариант получил название «Гибка-С».

После многочисленных испытаний комплекс зарекомендовал себя с самой лучшей стороны и был принят на вооружение. Одно из преимуществ «Гибки-С» в том, что машина может вести обстрел воздушных целей в движении на скорости до 30 км/ч. Это очень эффективно для прикрытия войск при совершении марша. Кроме того, оператор комплекса имеет возможность дистанционного пуска зенитных управляемых ракет всех модификаций ПЗРК «Верба» и «Игла».

Боекомплект боевой машины отделения «Гибка-С» состоит из восьми ракет в транспортно-пусковых контейнерах. Четыре из них крепятся на пусковую установку. Еще четыре ракеты перевозятся внутри бронеавтомобиля. ●

—О новейшем вооружении РФ читайте в спецпроекте «Русское оружие»
sila.rg.ru

ГРОМКОЕ ДЕЛО Суд отправил в колонию одного блогера и арестовал другого за оскорбления ветеранов и реабилитацию нацизма

Блог приговорили

Иван Егоров

Сразу два решения по резонансным делам об оскорблении памяти ветеранов вынесли в конце недели городские суды в Москве и Смоленске. В первом случае речь идет о приговоре, а во втором—об аресте молодых людей возомнивших себя блогерами, которым все дозволено.

Так, Мосгорсуд приговорил 19-летнего блогера, жителя Московской области Матвея Юферова, который осквернил память ветерана войны, к 4 годам колонии общего режима. Кроме того, как сообщила корреспонденту «РГ» руководитель пресс-службы прокуратуры Москвы Людмила Нефедова, суд запретил ему в течение 5 лет заниматься деятельностью, связанной с размещением материалов в интернете.

Столь суровый приговор был вынесен за вопиющий поступок. По данным следствия, ночью 25 ноября Юферов, находясь на Аллее славы ветеранов ВОВ в Измайлове, осквернил стенд, посвященный ветерану войны гвардии-лейтенанту Анатолию Александровичу Фролову, награжденному орденом Великой Отечественной войны I степени, многочисленными медалями, в том числе «За оборону Москвы». Свои действия, а именно как он мочится на стенд, Юферов снял на телефон, после чего разместил в Сети.

АКЦЕНТ

> Реальный срок для блогеров—это время подумать о своей жизни и шанс не совершить более тяжких преступлений

Что касается второго случая, то в тот же день, что и Мосгорсуд, суд в Смоленске отправил под домашний арест еще одного блогера—жителя Смоленской области, который подозревается в размещении в интернете информации, оскорбляющей память ветерана Великой Отечественной войны. По данным пресс-службы прокуратуры Смоленской области, фигурант в одной из социальных сетей оставил комментарии под публикацией с портретом ветерана на фасаде школы № 22 в Смоленске. Отмечается, что его высказывания выражают явное неуважение к памятным датам России и унижают честь и достоинство ветерана Великой Отечественной войны.

По данным смоленских СМИ, задержанным является Алексей Червяков—администратор группы «Сафоновские ведомости». Мужчина в оскорбительной форме прокомментировал пост о граффити с портретом артиллериста-зенитчика Виктора Якунина на фасаде смоленской школы. Оперативное сопровождение по этому делу осуществляют сотрудники УФСБ России по Смоленской области. Криминалисты по месту жительства подозреваемого уже провели обыск, в ходе которого изъяли компьютерную технику. С ее помощью было совершено вмененное преступление. Уголовное дело было возбуждено по факту реабилитации нацизма по части 4 статьи 354.1 УК РФ.

Смоленскому блогеру грозит по этой статье также до 5 лет лишения свободы, как и его московскому собрату по разуму. Возможно, что реальный срок для них—это время подумать о своей жизни и шанс не совершить более тяжких преступлений. ●

АРМИЯ Истребители потренировались защищать аэродромы Крыма от бомбежек

И авиация, и десант

Иван Петров

Истребители Су-27СМ3 и Су-30М2 Южного военного округа (ЮВО) в ходе летно-тактических учений отработали перебазирование самолетов из Краснодарского края на оперативные аэродромы в Крыму. Об этом сообщила пресс-служба Черноморского флота. «Перебазирование отрабатывалось на различные аэродромы в зоне ответственности ЮВО, в том числе на аэродромы в Крыму, на которых были развернуты временные пункты заправки авиационной техники, а также места стоянки и рабочие зоны специалистов авиационного вооружения»,—информирует штаб Черноморского флота.

По данным военных, в ходе учений «экипажи выполнили ускоренную подготовку боевых машин к вылету и совершили парные синхронные взлеты».

«Кроме того, в ходе полетов летчики отработали задачи по отражению налета бомбардировщиков условного противника на аэродромы в Крыму»,—сказано в сообщении.

> Летчики отработали задачи по отражению налета бомбардировщиков условного противника

Параллельно с летчиками учения в Крыму проводили и десантники. В воскресенье завершились маневры, в которых были задействованы более 1200 военнослужащих. Десантники отрабатывали оборонительные и штурмовые операции.

«Подразделения Новороссийской дивизии ВДВ вернулись в пункты постоянной дислокации после учений в Крыму и Краснодарском крае, маневры состоялись в рамках сбора руководящего состава ВДВ. Всего было задействовано более 1,2 тысячи военнослужащих и свыше 250 единиц боевой техники»,—сообщили в Минобороны России.

Учебные занятия прошли на общевойсковых полигонах в Астраханской, Волгоградской и Ростовской областях, в Крыму, Ставропольском и Краснодарском краях, республиках Северного Кавказа, а также на полигонах военных баз РФ в Абхазии, Армении и Южной Осетии. Всего было задействовано более 10 тысяч военнослужащих подразделений, дислоцированных в ЮВО. ●

МИНИСТЕРСТВО ОБОРОНЫ РФ / ТАСС

Российские истребители осуществили перелет из Краснодарского края в Крым.

ИНИЦИАТИВА На сигаретах предлагают указывать точное содержание ядов

Дело—табак

Татьяна Карабут

Помимо устрашающих картинок на пачке сигарет, общественники предлагают по примеру продуктов указывать на упаковке и их состав—табак, никотин, бумага, клей, но главное—яды. Так потребителю станет отчетливо понятно, какие яды и в каком количестве содержатся в сигаретах, а госорганам эта информация позволит регулировать содержание в табачных изделиях опасных для здоровья веществ.

Национальный союз защиты прав потребителей обратился с письмом к премьер-министру Михаилу Мишустину (есть у «РГ») с предложением обязать производителей сигарет раскрывать для потребителей информацию о составе табачных изделий и содержании в них опасных веществ. По закону о защите прав потребителей так делают все производители продуктов. Но для табачных изделий конкретный их состав не доводится до потребителя, сказано в письме.

> В сигаретах могут содержаться мышьяк, ртуть, ацетон и другие яды. Но сколько их, мы не знаем

При этом по техрегламенту на пачке сигарет должна быть указана информация о содержании системных ядов, канцерогенных и мутагенных веществ. Это могут быть, например, мышьяк, ртуть, ацетон, синильная кислота, аммоний, фенол, окиси азота, цианистая кислота, кадмий, цинк, фенол, тяжелые металлы, бензол, бензопирен, формальдегид, полоний-210, свинец и многие другие. Но ни наименований, ни конкретного количества опасных ядов не указывается. Между тем федеральный закон о качестве и безопасности пищевых продуктов запрещает обращение продукции, содержащей вещества, наличие которых может оказать вредное воздействие на человека. Такие изделия признаются опасными и утилизируются или уничтожаются. Получается, что из-за отсутствия информации о количестве и наименовании ядов потребитель не знает о том, сколько их потребляет из сигарет, а органы власти не могут ни нормировать их содержание, ни изъять из оборота.

Союз просит поручить Роспотребнадзору провести мониторинг содержания ядов в табачных изделиях и определить допустимое содержание опасных веществ в них, производителей—предупредить о необходимости раскрытия информации для потребителей о составе табачных изделий. А минэкономразвития—согласовать поправки в техрегламент на табачную продукцию, регламентирующие содержание ядов и порядок раскрытия информации о составе табачных изделий. ●

ПАНДЕМИЯ
Как разные страны выстраивают рубежи обороны от «омикрона»

НА ЧЕТВЕРТОЙ ВОЛНЕ

Екатерина Забродина

На фоне распространения штамма коронавируса «омикрон» разные страны принимают под Новый год экстренные меры по борьбе с «мутантом».

В Израиле ужесточили ответственность за нарушение ограничений, предусмотренных в рамках «зеленого» и «фиолетового» стандартов (в первом случае речь идет об общественных местах, куда пускают только привитых, переболевших или протестированных, во втором —о местах общего допуска, как, например, продуктовые магазины). До сих пор штрафы для юридических лиц, не соблюдающих предписания (о проверке ковид-сертификатов, о недопуске посетителей без масок, об ограничении числа гостей в зависимости от площади помещения), часто ограничивались предупреждениями. Теперь полицейским дано предписание—штрафовать без разговоров, сообщает израильская газета «Вести». Также с 27 декабря вступают в силу новые правила посещения торговых центров. На одного человека должно приходиться не менее 15 квадратных метров. В помещения площадью более ста квадратов будут пускать только по «зеленым паспортам». Требование относится не только к покупателям, но и к сотрудникам. Непривитые граждане не смогут перекусить в кафе на территории ТЦ.

> В Германии предложили брать с непривитых граждан больше отчислений в страховые кассы

Кабмин Италии ввел обязательное ношение масок на открытом воздухе (аналогичное правило уже действовало в некоторых регионах Германии для оживленных улиц и площадей). Ну а без респираторов стандарта FFP2 теперь не пустят в общественный транспорт (городской и дальнего следования), кино, театры, музеи и на стадионы. На их территории также запретят употребление пищи. Об этом объявил министр здравоохранения Роберто Сперанца. Срок действия электронного сертификата Green pass сократят с нынешних девяти до шести месяцев. Накануне в Италии зафиксировали максимальное с начала пандемии число заражений ковидом—44 595 случаев за сутки. Свои «антирекорды» обновили и другие европейские страны. Как пишет Euronews, у медиков французских больниц, где реанимации зачастую переполнены непривитыми пациентами, «опускаются руки». Перед самым Рождеством в Пятой республике выявили более 94 тысяч новых заболевших. На Альбионе «праздничные» цифры еще более пугающие—120 тысяч суточных заражений.

В Германии предложили не только лишать непривитых жителей, подхвативших «корону», выплат по больничному, но и брать с них больше отчислений в страховые медицинские кассы —с такой инициативой выступил минздрав Баварии. Там подсчитали: лечение одного пациента на ИВЛ обходится в 34 тысячи евро, методом ЭКМО—в 92 тысячи. На менее тяжелых больных в стационаре уходит почти 6 тысяч евро. Экспертный совет при правительстве ФРГ уже продумывает чрезвычайный план на случай массового заболевания работников «критической инфраструктуры» (врачей, пожарных и полицейских). США уже столкнулись с подобной проблемой: авиакомпании United Airlines и Delta отменили около 200 рейсов из-за неватки персонала, который «подкосил» ковид. ●

РЕСУРСЫ Кто виноват в росте цен на газ в Европе: версия «Дейли Телеграф» и экономического обозревателя «РГ»

Ситуация критическая, и это только начало

В британской газете «Дейли Телеграф» 22 декабря была опубликована статья под названием «Беспрецедентный рост цен на газ угрожает национальным кризисом, предупреждают поставщики» о ситуации в связи с галопирующим ростом цен на газ в Европе. Вот что пишут британские журналисты:

«Беспрецедентный рост цен на газ угрожает национальным кризисом, предупреждают поставщики. Энергетическая промышленность призывает правительство принять меры для увеличения поставок. В противном случае нынешняя ситуация угрожает увеличить счета домашних хозяйств на сумму выше 2000 фунтов стерлингов в год. Руководители энергетических компаний предупредили, что Британия сталкивается с углубляющимся национальным кризисом после того, как цены на газ взлетели до рекордных уровней после резкого падения европейского импорта из России. Руководители EDF, Good Energy и торговой организации Energy UK призвали министров вмешаться после резкого роста оптовых цен на газ, который поставил отрасль на грань катастрофы. Беспрецедентные максимумы, по прогнозам аналитиков, могут сохраниться в 2023 году.

Ожидается, что предельные цены на энергоносители для домашних хозяйств в апреле будут на 56% выше текущего уровня и на 75% выше, чем в сентябре, что нанесет удар по миллионам потребителей. Между тем 26 британских розничных поставщиков энергии обанкротились с августа, потому что введенные ограничения не позволяют им перекладывать более высокие затраты на своих клиентов, в то время как множество других предприятий в сфере энергетики и за ее пределами испытывают трудности.

Россию обвиняют в том, что она усиливает давление на цены, удерживая дополнительные поставки на спотовом рынке, при этом объем газа, поставляемого по трубопроводам в Европу, в этом месяце снизился на треть по сравнению с уровнем 2019 года. Найджел Поклингтон, исполнительный директор поставщика бытовой техники Good Energy, сказал: «Это национальный кризис. Оптовые цены на газ и электроэнергию выросли до беспрецедентного уровня за последние три недели... никто в отрасли не застрахован от этого».

Эмма Пинчбек, исполнительный директор Energy UK, сказала: «Как уже несколько недель предупреждает энергетический сектор, беспрецедентная и тревожная стоимость газа по всей Европе станет самой большой проблемой, с которой столкнется экономика Великобритании весной. Нам нужны действия Казначейства Великобритании в связи с этим огромным инфляционным риском для бизнеса и экономической безопасности, а также для всех обычных людей, которые столкнутся с увеличением своих счетов на 50%». Филипп Коммарет, управляющий директор по работе с клиентами EDF, одного из крупнейших поставщиков Великобритании, сказал: «Этой зимой ситуация критическая, и, к сожалению, это только начало». Правительство уже финансирует Bulb, седьмого по величине поставщика энергии в Великобритании, в рамках специального административного процесса, после того как в ноябре у него закончились деньги. Аналитики Investec считают, что дополнительные счета за электроэнергию в размере около 2000 фунтов стерлингов обойдутся британским потребителям в общей сложности примерно в 18 млрд фунтов стерлингов, что составляет около 1,3% потребительских расходов. Эксперты предупредили, что 2000 фунтов стерлингов могут быть «скорее полом, чем потолком». Высокие цены на энергоносители ощущаются по всей Европе. Выяснилось, что заводы во Франции вынуждены сокращать производство или закрываться, чтобы справиться с повышением цен на энергоносители. Nyrstar планирует приостановить работу на своем французском цинковом заводе в январе, в то время как Aluminium Dunkerque Industries France и румынский производитель удобрений Azomures соответственно сократили и остановили производство, сообщает Bloomberg. Цены на газ оказывают влияние на цены на электроэнергию, поскольку более трети электроэнергии в Великобритании по-прежнему производится из газа». ●

Перевел Евгений Васильев

PHEELINGS MEDIA / ISTOCK

В этом году газовое и электрическое отопление многим жителям Европы оказалось не по карману.

АКЦЕНТ

Цены на газ в апреле будут еще на 56% выше текущего уровня

ПОСТСКРИПТУМ

«Ах, я чем виноват?» — «Молчи!
устал я слушать,
Досуг мне разбирать вины твои, щенок!
Ты виноват уж тем, что хочется мне кушать...»

Иван Крылов «Волк и ягненок» (1808 год)

PHOTOXPRESS

Этот памятник Крылову установлен в Санкт-Петербурге. Еще при жизни Крылова его басни были переведены на 10 языков: французский, немецкий, английский, польский, итальянский, датский, сербский, украинский, румынский и бурят-монгольский.

КОММЕНТАРИЙ ЭКОНОМИЧЕСКОГО ОБОЗРЕВАТЕЛЯ «РГ»

СПОТ-КРАН

Сергей Тихонов

Поведение биржевых цен на газ в Европе в этом году больше подошло бы котировкам акций финансовой пирамиды, а не солидному товару. С 10 по 22 декабря цены поднялись почти на 90% с 1158 долларов до 2180 долларов за тысячу кубометров, а потом за один день, 23 декабря, упали до 1200 долларов.

Причина скачков кроется в неудачной реформе газового рынка Европы, которая началась больше 10 лет назад. Заключалась она в увеличении до максимума доли спотовых контрактов (быстрая покупка и оплата определенного количества газа на бирже с оговоренной датой поставки) и постепенном отказе от долгосрочных контрактов.

Цели реформы достигнуты. Более половины потребляемого Европой газа импортируется по спотовым контрактам. То есть поставки зависят не только от желания потребителя купить газ, но и поставщика—продать газ. Сейчас на бирже предложение газа ограничено. А ведь после отказа от угля, это главный ресурс европейских стран для генерации электричества. Неуправляемый рынок для такого продукта несет повышенные риски для всей экономики Европы, что и произошло в этом году.

Сегодняшние 1200 долларов —тоже запредельная цифра, всего год назад газ торговался по 240 долларов за тысячу кубометров, и это считалось его экспортерами очень неплохой ценой. По долгосрочным контрактам с Европой сейчас работает «Газпром», алжирский Sonatrach и несколько игроков поменьше. Российская компания все свои обязательства по контрактам выполнила и уже поставила в Европу больше газа, чем в прошлом году. Так откуда же взялись рекордные цены на бирже?

Самое главное, что дефицита газа в Европе нет. Приходят новости о рекордном отборе газа из подземных хранилищ (ПХГ), но они связаны не с холодной погодой и с повышенными потребностями предприятий в газе, а с высокими ценами на него. Максимальный отбор газа из европейских ПХГ произошел 21 и 22 декабря (1,4 млрд кубометров), когда цены на него взлетели выше 2000 долларов, а погода, например, в Германии и Нидерландах, была плюсовая. То есть крупные компании, имеющие запасы в ПХГ, не стремятся покупать газ по рыночным ценам, а просто выкачивают его из своих хранилищ. И не факт, что дальше они не продают его через биржу. А там газ покупают средние и мелкие предприятия, которые оказываются на грани банкротства из-за таких цен. Кроме этого, отметил доцент Финансового университета при правительстве РФ Валерий Андрианов, на фоне пандемии правительства многих стран влили в экономику огромный объем ничем не обеспеченных денег. В отсутствии иных высоколиквидных направлений инвестиций часть средств попала и на газовую биржу.

В европейских ПХГ сейчас больше 60 млрд кубометров газа. В год Евросоюз потребляет чуть более 400 млрд кубометров. Даже без учета продолжающихся поставок газа из разных стран и собственной добычи только существующих запасов хватит на два зимних месяца.

При этом в Европе в росте цен одни обвиняют «Газпром», ожидающего рекордную прибыль, другие — безветренную погоду, остановившую ветряки в Северном море, третьи — нехватку сжиженного природного газа (СПГ) из-за повышенного спроса на него в Азии, четвертые — механизм биржевых торгов и спекулянтов. Но «Газпром» газ через европейские биржевые площадки в этом году почти не продает. Ветряки подвели европейскую энергетику, но их простой был компенсирован ростом поставок угля, газа и мазута. Азиатский же рынок для СПГ всегда был премиальным, а биржевые торги газом в прошлом приводили к снижению цен.

То есть дело в регулировании рынка. По словам замглавы Фонда национальной энергетической безопасности Алексея Гривача, переход к спотовым газовым контрактам в ЕС произошел в конце нулевых, но апофеоз был в последние 5–6 лет, когда в большинство долгосрочных контрактов были внесены изменения, привязавшие цены к хабам (газораспределительный центр, к которому привязана биржевая торговля. — **«РГ»**). Финальный аккорд был после урегулирования антимонопольных претензий ЕК к «Газпрому» и подписания соответствующих корректировок в договоры на поставку газа (привязавших цены долгосрочных контрактов к биржевым котировкам.—**«РГ»**).

Сейчас эта привязка сработала в интересах «Газпрома». Виновата ли в этом российская компания? Конечно же нет. Воспользовалась ли она ситуацией? Конечно же да. Никаких обязательств по заполнению ПХГ в Европе «Газпром» не имеет, как и по продаже дополнительных объемов газа через европейские биржевые площадки.

Рост цен на газ на бирже в Европе—прямой результат реформы европейского газового рынка, считает Андрианов. Европа долго боролась за свободное ценообразование. И нынешние газовые котировки — закономерный итог такой борьбы. На фоне холодной погоды в России 22 декабря был зафиксирован исторический максимум потребления электрической мощности—159 484 МВт. Это требует дополнительных объемов газа для обогрева. Поэтому неудивительно, что «Газпром» был вынужден временно отказаться от перекачки газа по газопроводу «Ямал—Европа» (это называют одной из главных причин роста биржевых цен на газ в ЕС выше двух тысяч долларов за тысячу кубометров.—**«РГ»**), подчеркивает эксперт.

Никаких жалоб со стороны клиентов «Газпрома» нет, контракты выполняются вплоть до последней закорючки, а в остальном это свободный рынок, как и хотела Еврокомиссия, считает Гривач. По его мнению, сейчас рынок недостаточно обеспечен твердыми обязательствами по поставкам, но винить, кроме себя, европейцам некого. ●

ЦИТАТА

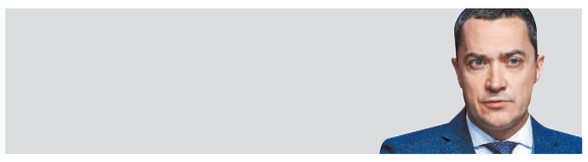

Сергей Куприянов, официальный представитель «Газпрома»:
«Все обвинения в адрес России и «Газпрома» в том, что мы даем мало газа на европейский рынок, являются абсолютно беспочвенными и неприемлемыми, и не соответствующими действительности. А проще говоря, вранье и ложь»

FEDOTOVANATOLY / ISTOCK

Европа боролась за свободное ценообразование на газ. Нынешние цены — закономерный итог борьбы.

В МИРЕ

ПОРОШЕНКО НА УКРАИНЕ ЖДЕТ АРЕСТ

Петр Лихоманов

Бывший и нынешний президенты Украины продолжают увлеченно выяснять, кто из них больший государственный изменник. В ответ на уголовное дело из-за покупки угля в республиках Донбасса верные Порошенко депутаты подали в прокуратуру (ОГПУ), бюро расследований (ГБР) и Службу безопасности (СБУ) заявления о совершении Зеленским аналогичного преступления. Причем совершил он его, как утверждают заявители, в интересах олигарха Коломойского. Кроме того, Зеленский вызван в суд в качестве свидетеля по делу Порошенко: его адвокаты требуют от действующего президента обнародовать полные записи так называемых пленок Медведчука, на основании которых Зеленский и обвинил Порошенко в госизмене. Сам экс-президент считает все доказательства сфальсифицированными и будет доказывать это в суде.

В свою очередь офис генпрокурора уже определился с мерой пресечения, которую будет требовать у суда в случае появления Порошенко на родине: арест либо залог в сумме миллиарда гривен (около 35 миллионов долларов). Более того, в суд Порошенко должен быть доставлен под стражей.

Другое дело, что, хотя сам Порошенко и обещает уже в январе вернуться на родину из своего внезапного «дипломатического турне», уверенности в том, что он сам согласится надеть на себя наручники и пойти по стопам Юлии Тимошенко или Надежды Савченко, ни у кого нет. Собственно, именно этого—как можно более длительной неявки обвиняемого—и ждут у Зеленского, рассчитывая потратить это время на его дискредитацию и атаки на бизнес. Тем более что западные посольства не требуют немедленного снятия обвинений с Порошенко, а лишь выражают надежду на «неполитизированное расследование». С другой стороны, творимый Зеленским «беспредел» только утвердит его политических оппонентов (Ахметова, Авакова, Яценюка, Гройсмана, Кличко и прочих) в бесперспективности каких-либо договоренностей с командой Зеленского, и бумеранг к нему вернется до конца президентского срока. ●

КУРЦ УЕЗЖАЕТ В США

Ариадна Рокоссовская

Бывший канцлер Австрии Себастьян Курц в конце января переедет в США. По данным австрийских СМИ, покинувший свой пост из-за обвинений в коррупции молодой политик теперь будет продвигать американский бизнес. Он подписал контракт с частной американской компанией в Силиконовой долине в Калифорнии. Курц был самым молодым министром иностранных дел и федеральным канцлером в истории Австрии. «Решение об уходе далось мне непросто, но я не испытываю грусти. Я бесконечно благодарен за все, что мне довелось пережить в последние десять лет»,—сообщил он на пресс-конференции. Австрийское издание Kronen Zeitung тогда охарактеризовало его уход как «конец эпохи» и напомнило, что он покинул пост канцлера в октябре—из-за расследования по подозрению в пособничестве взяточничеству и злоупотреблении доверием. С собой Курц взял только распятие, висевшее на стене каждого кабинета, где он трудился. А в ноябре Курц отказался от депутатского иммунитета и выразил готовность доказывать свою невиновность в суде. «Перед этим были две победы на выборах в национальный совет, встречи с Путиным и Трампом, споры с Ангелой Меркель и ЕС. Забытая Австрия снова стала заметной на международной арене»,—напомнило издание. Тогда же местные СМИ писали, что «для бывшего канцлера наверняка найдется хорошее место в частном секторе». И вот аккурат в католическое Рождество стало известно, что Курц действительно нашел работу в частной компании, но не в австрийской, а в американской. По данным Kronen Zeitung, Курц подписал контракт на работу в руководящей должности в одной из крупных частных фирм Силиконовой долины. Экс-глава австрийского правительства будет работать в сфере инвестиций и вести классическую управленческую жизнь между Сан-Франциско, Веной, Германией и Швейцарией. Его будущий годовой доход оценивают в 500 тысяч евро. ●

GETTYIMAGES

Европейские СМИ не критикуют экс-премьера Курца за то, что он будет работать на американскую фирму.

ЛИЗНИ ЭКРАН

Константин Волков

В Японии сделан новый шаг к созданию мультисенсорного телевидения, которое должно воздействовать на все органы чувств зрителя. В данном случае речь идет о телевизоре, способном передавать вкус еды, под названием «Попробуй телевизор» (Taste the TV). Его изобрел Гомэй Миясита, профессор токийского университета Мэйдзи. Изобретение представляет собой телевизор с экраном в горизонтальной плоскости и специальным устройством—каруселью из десяти канистр. Экран телевизора покрыт специальной пленкой, на нее из канистр наносится комбинация ароматизаторов, формирующих вкус того или иного блюда. Зритель может лизнуть экран, чтобы почувствовать вкус. Как отзываются те, кто пробовал, прибору удается передать вкус очень точно. Сам профессор Миясита считает, что в эпоху пандемии коронавируса его изобретение расширит спектр ощущений людей, которые вынуждены сузить привычную жизнь, отказываясь от путешествий и нового гастрономического опыта. Вместе с телевизором профессор с командой студентов изобрели еще порядка 30 гаджетов, например вилку, усиливающую вкус, создаваемый телевизором. По словам изобретателя, телевизор, когда поступит в продажу, будет стоить около тысячи долларов. ●

Российская Газета

УЧРЕДИТЕЛЬ
ПРАВИТЕЛЬСТВО РОССИЙСКОЙ ФЕДЕРАЦИИ
ГАЗЕТА ИЗДАЕТСЯ С 11 НОЯБРЯ 1990 ГОДА

Главный редактор «Российской газеты»: В.А. Фронин
Адрес редакции и издателя: ул. Правды, 24, стр. 4, Москва 125993 ФГБУ «Редакция «Российской газеты»
Адрес в Интернете www.rg.ru
Телефон 8 499 257 5650,
Факс 8 499 257 5892
Контакт-центр по вопросам подписки и доставки 8 800 100 1113 (звонок бесплатный по России)

Генеральный директор ФГБУ «Редакция «Российской газеты»: П.А. Негоица
Распространитель: ул. Правды, 24, стр. 4, Москва 127137 АО «Издательство «Российская газета»
Телефон 8 499 257 5362 Факс 8 499 257 5122
Подписные индексы:
на год — 10042, 17950, П5922
на полгода — 50202, 15588, 50201, 15589, П1107, П1261, П5921, П5919
Комплекты — 17991, 40913, 40942, 70458

Заказы на размещение рекламы в «РГ» и ее приложениях: телефон: 8 499 257 3752, 786 6787; факс: 8 499 257 5764, 8 499 257 5041, reklama@rg.ru

Справки по подписке и доставке: тел. 8 800 100 11 13 (звонок бесплатный); по розничным продажам 8 499 257 4023;
Справки по вопросам экономики: тел. 8 499 257 5380, economic@rg.ru; политики: тел. 8 499 257 5970, politika@rg.ru; официальных публикаций: тел. 8 499 257 5396, oficial@rg.ru; международной жизни: тел. 8 499 257 5903, foreign@rg.ru; региональной сети: тел. 8 499 257 3603, chagina@rg.ru; телерадиопрограмм: тел. 8 499 257 5820, gpr@rg.ru; спорта: тел. 8 499 257 5045, sport@rg.ru; о публикациях: тел. 8 499 257 5256, bibliioteka@rg.ru; общества: society@rg.ru; новостей: тел. 8 499 257 5348, hotnews@rg.ru; культуры: тел. 8 499 257 5113, culture@rg.ru

Отпечатано в типографии: АО «Прайм Принт Москва» 141707, Московская обл., г. Долгопрудный, Лихачевский проезд, д. 5В

Время подписания в печать: По графику: 22.00 Фактически: 22.00
Дата выхода в свет: 27.12.2021 г.
Свободная цена
ТИП. № 3443М
Тираж 117698
Тираж сертифицирован Бюро тиражного аудита www.press-abc.ru

Региональные филиалы ФГБУ «Редакция «Российской газеты» в городах:
Архангельск (8182) 20-78-37 arh@rg.ru; Барнаул (3852) 66-72-37 altai@rg.ru; Бишкек (10996312) 300-142 bishkek@rg.ru; Благовещенск (4162) 59-20-65 amur@rgf.e.ru; Владивосток (4232) 22-34-89 prim@rgf.e.ru; Волгоград (8442) 92-35-08 vlgr@rg.ru; Воронеж (473) 250-23-05 voronezh@rg.ru; Екатеринбург (343) 371-24-84 ural@rg.ru; Иркутск (3952) 28-83-82 irkutsk@rg.ru; Казань (843) 264-41-67 kazan@rg.ru; Калининград (4012) 53-10-10 zapad@rg.ru; Кемерово (3842) 35-40-59 kmr@rg.ru; Краснодар (861) 259-21-11 kuban@rg.ru; Красноярск (391) 274-60-49 rg@krasrg.ru; Мурманск (8152) 60-74-24 murmansk@rg.ru; Нижний Новгород (831) 216-05-95 nnov@rg.ru; Новосибирск (383) 223-80-29 sibir@rg.ru; Омск (3812) 25-80-15 omsk@rg.ru; Пермь (342) 236-56-55 perm@rg.ru; Ростов-на-Дону (863) 261-91-41 rostov@rg.ru; Санкт-Петербург (812) 449-65-45 sbp@rg.ru; Самара (846) 242-75-28 samara@rg.ru; Саратов (8452) 26-13-63 saratov@rg.ru; Симферополь (3652) 60-02-13 simferopol@rg.ru; Ставрополь (8652) 28-48-02 stavropol@rg.ru; Тюмень (3452) 35-24-94, (3452) 35-25-11 zs@rg.ru; Уфа (347) 276-42-60 ufa@rg.ru; Хабаровск (4212) 31-62-00 gazeta@rgfe.ru; Челябинск (351) 727-78-08 chel@rg.ru; Южно-Сахалинск (4242) 43-20-69 sakhalin@rgfe.ru; Якутск (4112) 42-20-54 sakha@rgfe.ru

© ФГБУ «Редакция «Российской газеты». Все права защищены.
— Любая перепечатка без письменного согласия правообладателя запрещена. Иное использование статей возможно только со ссылкой на правообладателя. Приобретение авторских прав: тел. 8 499 257-56-50
— Рукописи не рецензируются и не возвращаются.
— За содержание рекламных материалов редакция ответственности не несет.
— Материалы в рамке публикуются на коммерческой основе.
— За текст, опубликованный под знаком «Реклама», несет ответственность рекламодатель.
— В региональные выпуски газеты редакцией могут быть внесены изменения.

«Российская газета» печатается в городах: Апатиты, Архангельск, Астрахань, Барнаул, Бишкек, Благовещенск, Владивосток, Владимир, Волгоград, Воронеж, Екатеринбург, Иркутск, Казань, Калининград, Кемерово, Киров, Краснодар, Красноярск, Махачкала, Минеральные Воды, Москва, Нижний Новгород, Новосибирск, Омск, Оренбург, Пенза, Пермь, Ростов-на-Дону, Санкт-Петербург, Самара, Саратов, Симферополь, Томск, Тюмень, Ульяновск, Уфа, Хабаровск, Чебоксары, Челябинск, Чита, Южно-Сахалинск, Якутск, Ярославль

Заявки на электронную версию газеты, ее архивов, а также подписка на «РГ» и приложения: www.rg.ru/subscribe Газета зарегистрирована в Министерстве печати и информации Российской Федерации 28 сентября 1993 г. Регистрационный № 302

МУЗЫКА Итоги года: опера, балет и концертные залы ставят рекорды

Сезон по-русски

Ирина Муравьева, Анна Галайда

Ключевым событием оперного года стала «Саломея» Рихарда Штрауса на сцене Большого театра.

BOLSHOI.RU

Несмотря на антиковидные меры и ограничения, уходящий год для российских оперных театров и концертных залов был более успешным, чем для многих музыкальных сцен в мире, где серии локдаунов не позволили сделать непрерывную афишу. Именно по этой причине в уходящем году сложился «русский сезон» для Пласидо Доминго, Анны Нетребко, Ильдара Абдразакова, Аиды Гарифуллиной, Асмик Григорян и других звезд мировой сцены, регулярно выступавших в Большом и Мариинском театрах.

Фауста переписали

На сцене Большого театра в феврале состоялась премьера, которую можно считать ключевым событием оперного года: «Саломея» Рихарда Штрауса в постановке Клауса Гута и Тугана Сохиева с Саломеей—Асмик Григорян. Спектакль поставлен в жанре психоаналитического триллера, разворачивающего миф во фрейдистском ключе, сталкивающего героиню не с Иоканааном, а с собственными подсознанием.

В жанре психологического триллера, но в криминальном формате создан и «блокбастер» года—«Фауст» Гуно в постановке Василия Бархатова в Пермской опере. От знаменитого текста Бархатов не оставил ничего—ни сюжета, ни литературной основы, ни его хрестоматийных героев. В спектакле действуют террористы из банды Майора и немецкая семья Шверляйн, и эту тотальную «деконструкцию» гармонично удерживает в музыкальном тонусе дирижер Артем Абашев.

Самой дискуссионной премьерой года стала еще одна премьера Пермской оперы—«Кармен» Бизе с авторским либретто Константина Богомолова. Откровенно провокативный спектакль, действие которого перенесено в Одессу XX века, сделан мастерски: Богомолов виртуозно жонглирует клише гендерной, национальной, любой (на выбор) радикальной повестки, но, увы, неудачно выруливает из этого микста в балаганном эпилоге с «маньяком» Хозе, обрамленном любовной поэзией Маяковского.

АКЦЕНТ

Этот год для наших театров и концертных залов был более успешным, чем для многих сцен в мире

Барокко на связи

Осенью начался юбилейный, 100-й сезон Московской филармонии, апогей празднования придется уже на 2022 год.

Впервые в мейнстриме столичной афиши оказался генделевский репертуар, все еще редкий в России. Филармония открыла новый фестиваль: «Гендель. Мир горний и мир дольний» (худрук Михаил Фихтенгольц), где прозвучали оперы и оратории Генделя с международными барочными составами.

Тренд филармонии—современная музыка. Среди событий года—концерт знаменитого Ensemble Intercontemporain, созданного Пьером Булезом. Музыканты привезли из Парижа спецоборудование, разработанное институтом IRCAM (Институт исследования и координация акустики и музыки) и впервые в России исполнили хрестоматийное сочинение Булеза—Repons.

Эксклюзивом концертного зала «Зарядье» стал цикл всех симфоний Шостаковича, собравший десять столичных и региональных оркестров.

Отдельным событием стал цикл концертов Теодора Курентзиса с musicAeterna в «Зарядье» с программами музыки от барокко до новейших партитур. К 65-летию Леонида Десятникова Курентзис исполнил его сюрреалистическую симфонию «Зима священная 1949 года».

6 января исполнится 150 лет со дня рождения Александра Скрябина. В зале Чайковского в этот день откроется I Международный фестиваль его имени под руководством пианиста Бориса Березовского.

Дочь вернулась

Балетный театр острее других ощутил в условиях пандемии эфемерность собственного существования, с одной стороны, и обостренную потребность в искусстве—с другой. Поэтому 2021 год побил, вероятно, все рекорды по количеству премьер.

Рассчитывать пришлось преимущественно на собственные силы. Обычно существующие на периферии процесса труппы Воронежа, Астрахани, Самары, Сыктывкара, Улан-Удэ, Ростова-на-Дону тоже начали искать способы заявить о себе нестандартными постановками.

Продолжили следовать своим курсом два тяжеловеса: Мариинский театр пригласил на постановку исторического балета «Дочь фараона» Алексея Ратманского (премьера, увы, отложена до весны); Большой театр выпустил «Орландо» по роману Вирджинии Вулф в хореографии Кристиана Шпука и чеховскую «Чайку» хореографа Юрия Посохова и режиссера Александра Молочникова.

Заметную лепту в картину прошлого года внес Московский музыкальный театр имени Станиславского и Немировича-Данченко. Он первым в России включил в репертуар спектакль Шарон Эяль—главной героини последних европейских сезонов, работающей в современном танце. А также обратился к трехактному балету «Ромео и Джульетта», предоставив великую партитуру дебютантам—режиссеру Константину Богомолову и хореографу Максиму Севагину.

Знаменитый Пермский балет находится в процессе сближения с новым худруком Антоном Пимоновым, который отлично показал труппу в прокофьевском «Концерте № 5». Он же вместе с Вячеславом Самодуровым стал автором еще одной премьеры. Их «Конек-горбунок» в «Урал Опера Балете» требует ответа на вопрос, что балет для вас—застывшее прекрасное нечто или живое, дерзкое высказывание.

Но настоящий гвоздь сезона—это «Катарина, или Дочь разбойника», выпущенная в Красноярске. Она соединила популярную в мире идею возвращения на сцену старинных больших балетов, сильную труппу и харизматичных солистов. Сибирская «Катарина», поставленная Сергеем Бобровым и Юлианой Малхасянц,—настоящее пиршество для балетоманов с ее бесконечными па д'аксьон и гран па, пуантами и черными сапожками, характерными танцами и величественными жестами.

Героем же сезона можно назвать Максима Петрова. В уходящем году он получил «Золотую маску» как лучший хореограф за постановку спектакля «Русские тупики—II» в Мариинском театре. «Маска» отметила, что Петров, уже выделявшийся среди молодых хореографов, достиг уровня высшей лиги. ●

—Узнайте больше о лучших театральных премьерах на сайте **rg.ru/sujet/5330**

ФЕСТИВАЛЬ «Геометрия» снова собрала звезд

20 ЛЕТ БЕЗ ПРАВА НА ПОПСУ

Александр Алексеев

Самый принципиальный, увлеченно отстаивающий интересы умной, экспериментальной и некоммерческой музыки фестиваль продолжался две недели одновременно в Москве и Санкт-Петербурге.

Именно эти люди часто и движут вперед развитие современной, не попсовой музыки, интеллектуальной, поэтичной и щедрой на свежие идеи. И именно их альбомы и синглы вот уже 20 лет выпускает рекорд-компания «Геометрия».

Эти люди движут вперед развитие современной, не попсовой музыки

В фестивале в честь 20-летия «лейбла правильной музыки» (так справедливо звучит девиз «Геометрии») выступили и те, чьи альбомы здесь выходили: уже ставшие звездами «АукцЫон», Владимир Волков, «Ива Нова», Алексей Борисов и «Ночной проспект», Сергей Летов. И дебютировавшие совсем недавно: художницы «Сестры Новых», отыгравшие свой артистичный корневой девичий панк, смоленская группа «С коленями как у птицы», напомнившая раннего Петра Мамонова—визуально: клоунаду на стыке истерики, по музыке—погружающие в транс ритмы и звуковые образы.

В фойе устраивали выставки картин и фотографий, посвященных року. Например, Олег Беликов, фотокор «Собеседника», много снимавший Виктора Цоя, представил неизвестные прежде работы. ●

КИНО На экранах—реальная история театра за решеткой

В ожидании свободы

Валерий Кичин

Эта история кажется невероятной, и по ходу фильма не раз усомнишься: а нет ли художественных прикрас? Но финальный титр сомнения развеет: 28 апреля 1986 года реальные заключенные одной из шведских тюрем—воры, бандиты, убийцы—были приглашены сыграть в Королевском театре абсурдистскую пьесу Беккета «В ожидании Годо». Что из этого произошло, уточнять не стану—зритель фильма должен сам пройти этот путь от серой тюремной жизни к актерским триумфам, которые привели новоявленных звезд на королевскую сцену.

На экранах драма «Триумф» французского режиссера Эммануэля Курколя. Действие из Швеции перенесено во французскую провинцию, в тюрьму, директриса которой, мадам Ариан (ее играет Марина Хэндс из театра Comedie-Française), затеяла попытку облагородить заблудших волшебной силой искусства—поставить с ними несложную пьесу. Режиссером приглашен Этьен Карбони, актер местного театра, который уже три года не выходил на сцену и стосковался по серьезной работе. И это он предложил устроить не вечер анекдотов-побасенок, а поставить пьесу классика абсурдистской драматургии Сэмюэля Беккета. Во-первых, потому, что ее герои словно застряли во времени, и ничего им не остается, как ждать некоего Годо, которого никто из них никогда не видел,—почти как застрявшим во времени заключенным, чье главное занятие—ожидание свободы. Во-вторых, все пятеро героев пьесы—мужчины, поэтому она идеально подходит для мужской тюрьмы.

И теперь в тюрьме все как в театре: идет кастинг, работа над дикцией, скороговорки, постановка дыхания, даже пошли интриги—борьба сильнейшего за выигрышную роль. Да еще надо выучить эти пулеметные диалоги, понять смысл которых дано не всякому театралу—абсурд во всем своем элитарном блеске. Этьену здесь надо быть и педагогом, и коучем, и дипломатом, даже придется вернуться к актерской профессии. Самое интересное в фильме—этот подробный, данный в колоритный деталях процесс преображения людей, которые всерьез принялись делать из себя актеров интеллектуального театра: всё лучше, чем драить унитазы или чистить лук для тюремной кухни. И усилия не напрасны: их уже принимают всерьез, города наперебой зовут тюремный театр на гастроли, но, откланявшись восхищенной публике, актеры смывают грим и возвращаются в свои камеры—ждать своего Годо, ждать освобождения.

От фильма можно получить двойное удовольствие, если перечитать трагикомедию Беккета—ее предстоит освоить героям фильма, изо дня в день видевшим только мундиры тюремной охраны. Ее монологи нужно запомнить и выговорить тугими челюстями, непривычными к отчетливой артикуляции. Ее диалоги-перестрелки должны обрести ритм и странную логику.

АКЦЕНТ

Эта история многое скажет о цивилизованном обществе, где гуманизм и чувство солидарности заложены в генах

Опытный зритель заметит сюжетное сходство с фильмом братьев Тавиани «Цезарь должен умереть», где заключенные римской тюрьмы Ребиббия играют Шекспира. Интересно, что Римский кинофестиваль 2017 года взял своего рода шефство над Ребиббией—тюрьмой строгого режима, знаменитой, как замок Иф или Бастилия. В те дни в нескольких кинотеатрах Рима, Генуи и других городов прошла прямая HD-трансляция из большого зала Ребиббии, где заключенные под водительством режиссера Фабио Кавалли играли «Гамлета», находя в «Дании-тюрьме» прямые параллели с собственным бедовым существованием. Играли смачно, жирными мазками, натуральность их неактерских лиц и самого их существования в предложенных Бардом обстоятельствах заставляла вспомнить рожденный в Италии неореализм,.

И теперь в фильме «Триумф» Этьен в своем страстном монологе говорит, что актерам стоило бы поучиться у таких «любителей»: трагедии сломанных судеб снабдили их игру подлинностью, какой никогда не достигнут профессионалы,—это подлинность уже не искусства, а жизни. Они могут играть коряво, но их ярость и отчаяние—настоящие. Кад Мерад («Хористы») в роли Этьена максимально искренен: для него это размышления о своей профессии—горькие, продиктованные сознанием, что искусство может изменить человека, но человечество изменить бессильно.

В реальности случай со шведскими зэками имел необычный финал. Пылко ожидаемый спектакль не состоялся: актеры поняли, что другого случая не будет, и под звуки третьего звонка сбежали на волю. Растерянный режиссер вышел на сцену, чтобы объяснить случившиеся и принести публике извинения, но увлекся и два часа держал взволнованный монолог, сорвал сочувственные овации, потом написал по следам происшествия пьесу и с ней объездил всю страну. Вдумчивому человеку эта история многое скажет о цивилизованном обществе, где гуманизм и чувство солидарности заложены в генах. Сам факт, что прорезавшиеся таланты заставили поступиться принципами и директора тюрьмы, и суровую прокуроршу, можно считать обнадеживающим. В который уж раз поколебалась убежденность в том, что жестокость может кого-то исправить, а сломанные судьбы—делать мир лучше. ●

—Трейлер смотрите на сайте **rg.ru/art/2211546**

УТРАТА Ушел из жизни писатель Альберт Лиханов

За других болело сердце

Наталья Соколова, Татьяна Владыкина

Признанный «Человеком года» в России, лауреат Премии президента РФ, глава «Фонда защиты детей», помогавшего детям-сиротам, Альберт Лиханов скончался на 86-м году жизни.

Он родился 13 сентября 1935 года в Кирове. В Свердловске в 1958 году окончил отделение журналистики Уральского государственного университета.

Удача сопутствует первым его пробам в литературе. Журнал «Юность» печатает его рассказ «Шагреневая кожа».

Потом Альберта Лиханова приглашают на работу в Москву. Он становится ответственным секретарем журнала «Смена», а потом его редактором.

Он был Человеком, у которого за других болело сердце. Это он первый в СССР заговорил о сиротстве и сиротах. Это он боролся с младенческой смертностью в Советском Союзе. Это он придумал фонд помощи детям. Это он неутомимо боролся с бездушными чиновниками и терпеливо объяснял, что приемное родительство—это гражданский подвиг и труд приемного родителя должен справедливо оплачиваться. Он помогал детям, которые оказывались с матерями в колонии. Заботился о том, чтобы глухой ребенок стал слышать, а больной туберкулезом имел возможность лечиться и восстанавливаться в санатории. ●

ПРЯМАЯ РЕЧЬ

Альберт Лиханов— о современном воспитании:

—Я не знаю, кто придумал (скорее всего, он был глуп или был врагом России) отменить в школе воспитание. Русская педагогика состоит из двух начал: образование и воспитание. Образование без воспитания—зло.

...об учителях:

—Раньше перед учителем снимали шапку. И пока он не будет возвращен стране как человек, имеющий право влиять не только на знания, но и на разум, на поведение, толку ждать не приходится. Пока учитель—«продавец знаний», с ним будут торговаться, как на рынке.

АРКАДИЙ КОЛЫАЛОВ

Альберт Лиханов первый в СССР заговорил о сиротстве и сиротах.

ИГРА СЛОВ

Павел Басинский, писатель

ЖИЛ НЕ ПО ЛЖИ

Сто лет назад 25 декабря 1921 года ушел из жизни великий писатель и правозащитник Владимир Галактионович Короленко. Фигуру выдающегося писателя, защитника людей, борца с несправедливостью затмевают такие его титаны-современники, как Толстой и Горький, а ценность его как художника слова кажется не столь значительной на фоне Чехова и Бунина.

Известно ехидное высказывание Бунина, которое он вложил в уста Чехова в воспоминаниях о нем: «А Короленке надо жене изменить, обязательно,—чтобы начать получше писать. А то он чересчур благороден». Корней Чуковский в своем дневнике это же выражение вкладывает в другие уста: «Глеб Успенский говаривал Короленке: «Вы бы хоть раз изменили жене, Владимир Галактионович, а то какой из вас романист!»

Не будем разбираться, кто там что «говаривал», но шлейф чрезмерной «правильности» так и тянется за ним даже спустя 100 лет после его трагической смерти в Полтаве в 1921 году.

Сто лет назад ушел из жизни великий писатель и правозащитник Владимир Галактионович Короленко

Владимир Короленко женился на Евдокии Семеновне Ивановской в 1886 году и прожил с ней до конца своих дней. Жене он действительно не изменял. Но это не портит его великолепную прозу, где есть такие литературные шедевры, как «Сон Макара», «Слепой музыкант», «В дурном обществе», «История моего современника» и другие. Кажется, никто из русских писателей после Гоголя с такой нежностью не писал об Украине, где Короленко родился и провел самую значительную часть своей писательской жизни.

В 1900 году, будучи знаменитым писателем и важной общественной фигурой, Короленко совершил странный поступок. Вместе с женой и двумя дочерями, Софьей и Наталией, он переехал из Санкт- Петербурга в Полтаву и прожил там 21 год.

О том, что это была за семья, можно судить по тому, что, когда во время Гражданской войны в дом писателя ворвались двое вооруженных бандитов, жена и одна из дочерей вместе с Короленко бросились их обезоруживать и сделали это, заставив грабителей позорно бежать. Или по отношениям между Короленко и зятем К.И. Ляховичем, мужем младшей дочери Наталии. Это были трогательные и доверительные отношения двух страстных правозащитников. В 1921 году незадолго до смерти тестя Ляхович был арестован ЧК, в тюрьме заразился сыпным тифом и умер. Между прочим, до этого Ляховича арестовывали и ссылали в концентрационный лагерь оккупировавшие Украину немцы.

А вот самого Короленко не смела трогать ни одна власть. Шесть лет, проведенные в царской ссылке в Сибири и Якутии, не в счет—он тогда был не писателем, а только студентом. Но после смерти Льва Толстого честь называться «совестью литературы» прочно закрепилась именно за Короленко.

После революции в Полтаве восемь или девять раз менялась власть. Белые, красные, немцы, петлюровцы, просто бандиты... В какой-то момент именно этот небольшой украинский город, а не Москва и Петроград, стал настоящим эпицентром Гражданской войны.

Отношение Короленко к власти, любой власти, было непоколебимым. Его можно коротко сформулировать так. Ничего не проси для себя, но, когда речь идет о жизни других, иди и договаривайся с любой властью. Не задирай нос, не бойся испачкать свои «белые одежды». И он шел просить об избавлении от тюрем и казней любую власть, которая воцарялась в Полтаве.

Он воевал с несправедливостью царской власти и так же страстно критиковал власть большевиков

Хотя «просить»—неудачное слово. В самой осанке и внешности Короленко (сегодня сказали бы «харизме») было что-то такое, что заставляло тушеваться перед ним самых отпетых палачей. Сначала они хвастливо заявляли этому человеку с седой бородой, что они лично казнили десятки людей, но в конце разговора им почему-то становилось стыдно, и они обещали отпустить всех, за кого он просил. Сила его внушения была такая, что, пока он не стал задыхаться от сердечной недостаточности, он мог одной своей речью остановить от погромов и грабежей толпы людей.

Он отказался от роскошного вагона, который предлагал ему видный украинский большевик и бывший товарищ его молодости Раковский. В этом вагоне он в сопровождении врачей по личному распоряжению Ленина мог спокойно отбыть в заграничный санаторий. Но Короленко отказался, заявив, что ни от одной власти никогда ничего для себя не брал и не возьмет. Еще раньше он отказался от помощи советских писательских организаций, сказав, что другие писатели нуждаются больше. При этом с благодарностью принимал продукты и лекарства, которые несли ему из своих скудных запасов рабочие и крестьяне Полтавы.

Короленко страстно воевал с несправедливостью царской власти и так же страстно критиковал власть большевиков, причем открыто, в своих шести письмах наркому просвещения Луначарскому в 1920 году.

«Дело, конечно, не в руках, а в душах,—писал он.—Души должны переродиться. А для этого нужно, чтобы сначала перерождались учреждения. А это, в свою очередь, требует свободы мысли и начинания для творчества новых форм жизни. Силой задерживать эту самодеятельность в обществе и в народе—это преступление, которое совершало наше недавнее павшее правительство. Но есть и другое, пожалуй, не меньшее—это силой навязывать новые формы жизни, удобства которых народ еще не сознал и с которыми не мог еще ознакомиться на творческом опыте. И вы в нем виноваты. Инстинкт вы заменили приказом и ждете, что по вашему приказу изменится природа человека. За это посягательство на свободу самоопределения народа вас ждет расплата».

«Правительства погибают от лжи,—продолжал он.—Может быть, есть время вернуться к правде, и я уверен, что народ, слепо следовавший за вами по пути насилия, с радостью просыпающегося сознания пойдет по пути возвращения к свободе».

В последний путь его провожала вся Полтава. Тризна по нему длилась три дня. ●

—Все колонки автора **rg.ru/sujet/3663**

FACEBOOK.COM/www.rg.ru
ODNOKLASSNIKI.RU/rg.ru
INSTAGRAM.COM/online_rg
TWITTER.COM/rgrus
T.ME/rgrunews
VK.COM/rgru

Москва
msk.rg.ru

Российская газета
www.rg.ru
27 декабря 2021
понедельник № 294 (8645)

ДЕЛОВОЙ ЗАВТРАК Андрей Бочкарев: О строительстве метро, дорог, реновации жилья и тех, кто все это построит

Другая жизнь

Любовь Проценко

В декабре итоги уходящего года подводят все. Но только у строителей результаты работы видны невооруженным глазом: открылись ли обещанные новые дороги, передали ли под заселение дом, который обещали сдать к Новому году, достроили ли десткий сад, школу и так далее. Заместителю мэра Москвы по вопросам градостроительной политики и строительства Москвы Андрею Бочкареву, который в канун праздника пришел на «Деловой завтрак» в «Российскую газету», было о чем рассказать журналистам — нового на улицах Москвы за 2021 год появилось очень много.

АРКАДИЙ КОЛЬБАЛОВ

Андрей Бочкарев: Чудес не бывает. Если сейчас не начать работу по изменению процесса подготовки кадров, то и через десять лет на стройках столицы ничего не изменится.

Едем дальше

Андрей Юрьевич, Большая кольцевая линия метро в 2022 году выходит на финиш. Надеемся, что в новом году москвичи прокатятся по всему новому кольцу, две трети которого в этом году уже введено в строй. Но вы говорили, что метростроители и дальше сохранят высокие темпы развития рельсового транспорта в Москве. За счет чего?

АНДРЕЙ БОЧКАРЕВ: У нас в планах до 2025 года открыть в метро еще 27 станций. Продолжим, в частности, заниматься строительством Троицкой линии. Длиной она 40 километров и дойдет до города Троицка, а ее центральный участок — от ЗИЛа до Коммунарки с 11 станциями из 17 должен быть готов уже в 2024 году. На юго-востоке города начнем строительство Бирюлевской ветки. Там сейчас ведется подготовка территории — вынос коммуникаций, освобождение площадок. Впереди серьезная работа на направлении от Шелепихи до Рублево-Архангельского — линии, которая в полтора раза сократит время в пути по городу для жителей районов Митино, Строгино и Хорошево-Мневники.

От идеи построить центральный участок желтой ветки совсем отказались?

АНДРЕЙ БОЧКАРЕВ: Проектирование его завершено. Но пока могу лишь сказать, что в ближайший год за него точно не возьмемся. Там очень сложные грунтовые условия и огромные водопритоки. Чтобы справиться с ними, придется строго контролировать поступление воды в тоннели, применять специальные методы проходки на больших глубинах — с нижней отметкой конструкций 80–90 метров. Примерно как на станциях «Парк Победы» и «Шереметьевская». Работа непростая и даже опасная. Не случайно в советское время за эту стройку не взялись. Этот участок в настоящее время не предмет первой необходимости. Основная задача сейчас — запуск БКЛ.

Кроме того, напомню, рельсовый транспорт — это не только метро, которое бесконечно развивать невозможно хотя бы потому, что подземное пространство Москвы не безгранично. У нас есть альтернатива — Московские центральные диаметры, два из которых уже ходят каждые пять минут в режиме наземного метро. Для развития МЦД 3, 4 и 5 нужно сделать еще многое, и мы будем их последовательно вводить в 2023, 2024 и 2025 годах.

АКЦЕНТ

Лет через пять-шесть стройки Москвы перестанут зависеть от иностранной зарубежной силы и тогда город сможет обходиться без мигрантов

Заветные ключи

Андрей Юрьевич, 2021 год в Москве стал рекордным для жилищного строительства. Вы как-то заметили, что за 11 месяцев построено 6,5 миллиона квадратных метров жилья, что на 30 процентов больше, чем в 1965 году, единственном за всю историю, когда было построено 5 миллионов «квадратов». Свою роль сыграла льготная ипотека?

АНДРЕЙ БОЧКАРЕВ: На данный момент жилья построено уже свыше 7 миллионов квадратных метров. Льготная ипотека, безусловно, стимулирует спрос на недвижимость. Частные инвесторы, на долю которых в столице приходится 80 процентов возводимого жилья, строить не будут, если не будет спроса. Но на масштабах строительства сказалась целая совокупность факторов. Комплексное освоение территорий Новой Москвы, развитие бывших промзон, которые занимают пятую часть города в пределах МКАД.

Как выполняется программа реновации? Вспомним, что она рассчитана на 15 лет, в течение которых в новые квартиры должны переехать около 1 миллиона москвичей. Но четыре года уже позади, а новоселами стали порядка 60 тысяч горожан.

АНДРЕЙ БОЧКАРЕВ: Для того, чтобы реализовать такую программу, нужно было сначала раскрутить маховик. Найти стартовые площадки, поднять первую волну переселения и лишь потом начать более спокойное строительство новых домов взамен снесенных. Сейчас в работе более 500 стартовых площадок. В этом году мы впервые построили больше миллиона «квадратов» для переселенцев — 1,2 миллиона квадратных метров. В результате ключи от новых квартир за год получили более 21 тысячи москвичей, хотя всего год назад новоселами по этой программе стали почти вдвое меньше участников программы. Дальше будем строить все больше — до 3 миллионов «квадратов» в год. Но это чуть позже — к 2026–2027 годам.

Москвичка Мария из дома на Химкинском бульваре, 19, корпус 1 написала письмо к вашему приходу в редакцию: «Дом наш попал под реновацию в 2029–2032 годах. Квартиры гостиничного типа, кухни нет, дверь туалета выходит прямо в коридор к кухонной плите. Полы гнилые, трубы ржавые, кругом течь. Мусоропровод пахнет на весь подъезд. Дом 1964 года постройки, капремонта нет и не предвидится. И что, нам еще жить в нем 9–11 лет?»

АНДРЕЙ БОЧКАРЕВ: Мэр Москвы Сергей Семенович Собянин каждый день получает от горожан обращения с просьбой ускорить реновацию. Над этим еженедельно идет огромная работа большого количества людей, тратятся миллиарды рублей. Но переселить миллион человек в один момент просто невозможно хотя бы потому, что опыта такого масштаба нет ни у кого в мире. Мы — первопроходцы. Расскажу, например, как буквально на глазах изменилось отношение москвичей к этой программе. В Бабушкинском районе есть два дома. Совершенно одинаковых, стоят напротив друг друга. Жители одного проголосовали за реновацию, а другого — против. Тем, кто согласился переехать в новое жилье, мы рядом уже построили новый дом. Красивый, с комфортабельными квартирами... Жители, которые были против реновации, тут же начали возмущаться: мы тоже хотим такой, почему нас не включили в программу? Но насильно же никто никого никуда не включал!

Что еще изменилось? На переселение первых участников этой программы в новый дом в 2017 году у нас уходило от 8 до 12 месяцев. Потом мы установили временной интервал тратить на переселение не больше 9 месяцев. Сейчас же на это требуется не больше двух месяцев. 98 процентов жителей переезжают в первую же предложенную им квартир. Им нравится все — сам дом, планировка, отделка, оснащение... В каждой новостройке, куда в момент заселения приезжает мэр, жители говорят: «Спасибо. Вы подарили нам другую жизнь».

КАК РЕАЛИЗУЕТСЯ ПРОГРАММА РЕНОВАЦИИ В МОСКВЕ

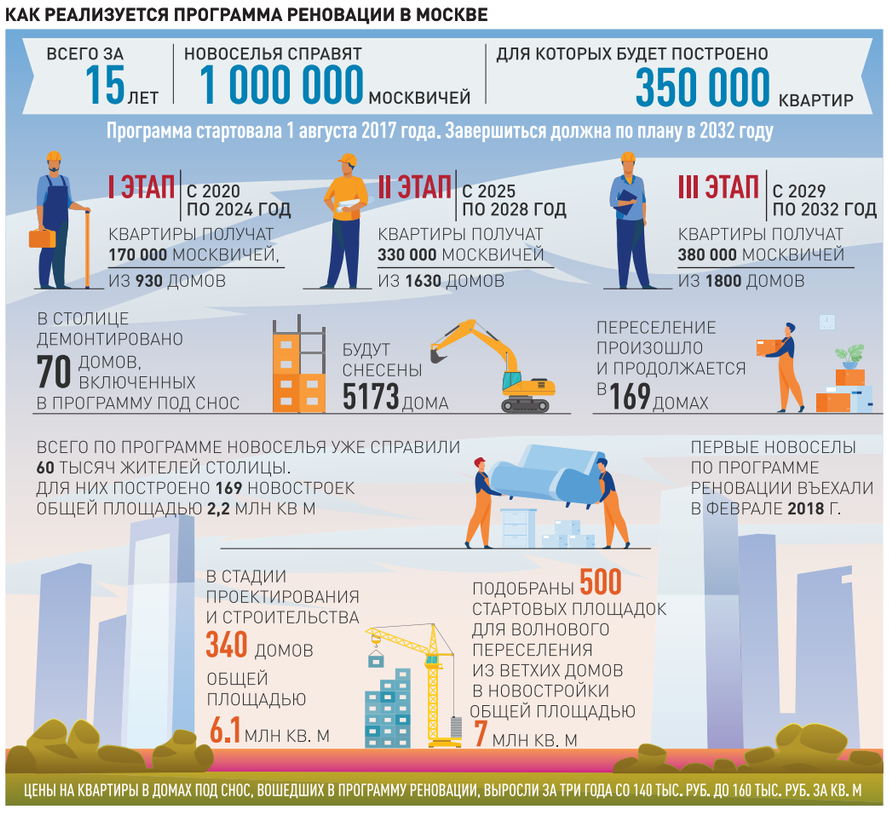

ИНФОГРАФИКА «РГ» / ЛЕОНИД КУЛЕШОВ / ЛЮБОВЬ ПРОЦЕНКО

В этом году резко подорожали стройматериалы. Это не затормозит выполнение программы реновации?

АНДРЕЙ БОЧКАРЕВ: Будем принимать решения по оптимизации ее выполнения, чтобы не затормозило.

Строить более дешевые дома?

АНДРЕЙ БОЧКАРЕВ: Дешевле не получится. Есть городской стандарт реновации, и мы от него отступать не намерены.

В городе все больше высотных башен. Насколько они безопасны для жителей? От сотрудников МЧС приходилось слышать, что лестницы на случай пожара в таких домах не длиннее 50 метров. А многие новые дома, как известно, до 100 и выше метров высоты. Поэтому если загорится тот, что выше, его можно будет потушить только с вертолетов.

АНДРЕЙ БОЧКАРЕВ: Слова про вертолеты — это экзотика. Проектирование в Москве ведется по специальным нормам, задача которых обеспечить безопасное проживание в каждой новостройке и в случае необходимости безопасную эвакуацию. Для этого предпринимается целый комплекс мер. В частности, по всей высоте дома устанавливаются пожарные трубопроводы либо автоматическая система пожаротушения. Кроме того, в отличие от пятиэтажек, где эвакуация людей осуществляется только по одной лестнице, в высотных зданиях спроектированы и построены дополнительные лестницы в труднодоступных для огня местах. Изготавливают их из несгораемых материалов, а также обеспечивают вентиляцией, не связанной с основным зданием. Цель, как во всем мире, спасти в первую очередь не здание, а людей.

Когда пандемия начиналась, звучали прогнозы: частные инвесторы из Москвы в таких условиях уйдут. Не снизился их интерес к строительству в столице?

АНДРЕЙ БОЧКАРЕВ: Этого не случится никогда, хотя бы потому, что есть спрос на недвижимость, есть город, который превращается во все более качественное место проживания. Никакого спада интереса к строительству объектов в столице со стороны бизнеса нет. А вот результат общей работы — города и инвесторов — есть: 14 миллионов квадратных метров недвижимости построено в этом году. Для сравнения, в прошлом году мы сдали в эксплуатацию 10,8 миллиона «квадратов». 85 процентов этой недвижимости построено на частные инвестиции.

АКЦЕНТ

К 2026-2027 годам по программе реновации будет строиться до трех миллионов квадратных метров жилья вместо одного миллиона в 2021 году

На днях заветные ключи от квартир получили дольщики ЖК «Филатов луг», которых они ждали больше двух лет. Первой десятке вручал их вице-премьер Марат Хуснуллин: строительство этих домов начиналось, когда он еще работал замэра Москвы...

АНДРЕЙ БОЧКАРЕВ: Проблемой жителей четырех новых домов этого ЖК, построенного около аэропорта Внуково, занимались как столичные власти, так и зампредседателя правительства РФ Марат Шакирзянович Хуснуллин. Возникла она потому, что в 2017 году «Росавиация» согласовала строительство, а позднее отозвала свое согласие. Теперь Внуково от всех помех защитит новый радиолокационный комплекс, а жители, наконец-то, смогут въехать в свои квартиры.

В том районе строятся и другие жилищные комплексы. Не случится, что кого-то из их застройщиков тоже могут обвинить в том, что они оказались на пути самолетов...

АНДРЕЙ БОЧКАРЕВ: В Москве ведется большая работа над тем, чтобы все, что строится, строилось в соответствии с нормативами. У «Филатова луга» проблемы возникли, так как нормативы поменялись. Теперь главная задача тех, кто выдает разрешения на застройку и кто получает их, — не нарушать установленных правил.

Много в Москве еще обманутых дольщиков?

АНДРЕЙ БОЧКАРЕВ: Было более 23 тысяч, осталось около 8 тысяч. За два-три года решим и их проблему.

Новые не прибавятся?

АНДРЕЙ БОЧКАРЕВ: Делается все, чтобы новых обманутых дольщиков не появлялось. На государственном уровне принимаются законы. На мой взгляд, более эффективные, чем те, что были. Появляется и опыт, понимание, что нужно сделать, чтобы проблема не множилась. Срабатывает, я бы сказал, кривая обучения, в процессе которого становится ясно, что все прежде известные методы влияния на ситуацию не действуют. Мы ведь в 2000-е годы столкнулись с этим явлением впервые. В основе его лежит вина не города, не властей, а малоэтичных участников рынка.

Впереди новые дороги

Вы обещали, что в будущем году будут достроены хордовые магистрали. Когда поедем по ним?

АНДРЕЙ БОЧКАРЕВ: По Северо-Западной хорде и Южной рокаде ездим уже не первый год. На Северо-Восточной хорде в работе последние участки. На Южной рокаде открыто движение по трем участкам. Думаю, что всю трассу закончим на рубеже 2022-2023 года. Самая сложная Юго-Восточная хорда, но и она вся в работе и в 2023 году успешно завершим и ее.

А что дальше, после завершения создания хордовой системы?

АНДРЕЙ БОЧКАРЕВ: Для того, чтобы москвичи получили возможность свободного передвижения по городу, будем продолжать развитие улично-дорожной сети. Строить вылетные магистрали. Например, строится концессионером северный дублер Кутузовского проспекта, для которого город обеспечивает точки входа и выхода. Началось сооружение дублера Люблинской улицы, первый этап которого обеспечит в Южнопортовом районе связь Юго-Восточной хорды с Третьим транспортным кольцом. Нужно продолжать реконструкцию МКАД, где в дополнение к уже обновленным 18 транспортным развязкам сейчас перестраиваются еще четыре: на пересечении Кольцевой автомагистрали с улицами Осташковской и Алтуфьевским шоссе, а также улицами Липецкой и Верхние Поля. Еще одна новая магистраль Солцево — Бутово — Варшавское шоссе улучшит поперечные связи между районами. Эта проблема очень актуальная и для Новой Москвы, где также продолжим формировать поперечные связи. В старых границах Москвы сосредоточимся на локальных проектах развития дорожной сети на ЗИЛе и в Мневниковской пойме. В общей сложности как и в этом году, так и в будущем стремимся к тому, чтобы в год добавлялось в среднем по 100 километров новых дорог.

Один частный вопрос. В свое время укрепили подземный переход от станции метро «Охотный Ряд» к Красной площади. Народа по нему ходит очень много, трудно соблюдать санитарные требования, которые диктует коронавирус. Возможно ли его расширение?

АНДРЕЙ БОЧКАРЕВ: Технически все возможно. Вопрос в целесообразности и в цене, сколько это будет стоить. Там все очень зажато со всех сторон — с одной стороны гостиница Four seazons, с другой — метро и подземный торговый центр. В других столицах мира также немало многолюдных мест, пользующихся спросом как своих жителей, так и туристов.

Мэр Москвы неоднократно говорил о важности для Москвы нового транспортного каркаса. Когда он появится?

АНДРЕЙ БОЧКАРЕВ: Думаю, что в 2023 году москвичи увидят его уже во всей красе. К этому моменту должны быть возведены все основные элементы — БКЛ в метро, МЦК и основные линии МЦД, хордовые магистрали... То есть основная программа транспортного развития будет выполнена, а дальше займемся уже более тонкой ее настройкой.

Строим сами

На фоне масштабного строительства, которое ведется в Москве, плюс в условиях пандемии, когда рабочих рук особенно не хватает, ваше предложение обходиться вообще без мигрантов звучит революционно...

АНДРЕЙ БОЧКАРЕВ: Сразу уточню: речь не о мигрантах, а о зарубежных рабочих, которые приезжают в Москву на время работы. На стройках их привозом мы компенсируем, с одной стороны, отсутствие собственных трудовых ресурсов, а с другой — подрядчики используют иностранных работников из желания сэкономить. Но так или иначе, в непредвиденных ситуациях, как та же пандемия коронавируса, в итоге мы со всеми своими планами и масштабными программами становимся зависимыми от наличия этих работников. Причем даже не высококвалифицированных специалистов, а рядовых рабочих, которых могли бы без проблем иметь у себя. Вот я и говорю, что в первую очередь нужно снизить такую зависимость. При этом нельзя взять и начать готовить на более высоком уровне одних рабочих: в этом случае мастера, прорабы, начальники участков не смогут эффективно пользоваться такой рабочей силой. Следовательно, надо одновременно менять систему подготовки и переподготовки строителей среднего управленческого персонала, инженеров... Плюс, конечно, необходимо использование новых систем механизации, всего спектра современных инструментов во всем строительном процессе, начиная с проектирования, как делается во всем мире. Это даст нам возможность повысить производительность труда, а значит, и сократить количество работающих на наших объектах. Соответственно, не будет необходимости и в поставке дополнительной рабочей силы из-за рубежа.

Совсем?

АНДРЕЙ БОЧКАРЕВ: В перспкетиве думаю, это возможно. Но только сразу скажу, что это колоссальная задача на уровне целой отрасли. Выполнить ее за 15 минут, когда дашь команду и все побегут в нужном направлении с нужной скоростью, не получится.

Строительное образование у нас так отстало?

АНДРЕЙ БОЧКАРЕВ: Оно отстало еще в Советском Союзе, начиная с 40-х годов. Подготовка, скажем, шведских или австралийских рабочих и наших — две большие разницы.

Департамент образования Москвы рассказывает, что учащиеся столичных колледжей все время побеждают на чемпионатах WorldSkills, в том числе и по строительным специальностям...

АНДРЕЙ БОЧКАРЕВ: Но нам нужны не два олимпийских чемпиона на всю страну. Москве надо 300 тысяч таких чемпионов. Массовый спорт на уровне профессионалов. Учитывая, что колледжи выпускают 5 тысяч человек в год, это можно сделать. Что для этого требуется, мы уже обсуждали на прошлой неделе с представителями департамента образования. Познакомиться с лучшими зарубежными практиками, переработать свои учебные программы, переоборудовать сами учебные заведения и их учебные площадки.

Наверное, и платить строителям надо больше...

АНДРЕЙ БОЧКАРЕВ: Если человек делает работу быстрее и лучше, то, естественно, он и получать будет больше.

В начале 2000-х годов зарплата строителя в Москве была от 30 тысяч рублей. А сейчас?

АНДРЕЙ БОЧКАРЕВ: У разных профессий разная и оплата. У высококвалифицированных работников, например на отделке, от 80 тысяч. Я очень благодарен нашим ребятам из Таджикистана, Узбекистана, Киргизии, которые работают у нас. Им надо поклониться за тот огромный вклад, который они вносят в развитие Москвы. Но у нас есть москвичи, которые тоже хотят трудиться на стройке. Следовательно, надо создать для них правильную технологическую среду, выстроить производственные процессы таким образом, чтобы они могли работать быстрее и эффективнее, а значит, и лучше зарабатывать, и лучше жить. Вот тогда у нас будет и другой баланс.

И сколько же лет на все эти перемены, по-вашему, потребуется?

АНДРЕЙ БОЧКАРЕВ: Лет пять-шесть. Но надо помнить: чудес не бывает. К любой победе нужно готовиться. Медицинский комплекс в Вороновском мы построили в 2020 году за 34 дня. Но если бы я не работал до этого 30 лет на самых сложных проектах и 10 лет в американской компании и у меня не было такого опыта, это было бы невозможно. Вороновское стало квинтэссенцией всего ранее накопленного опыта, знаний, ресурса, власти. Вот и здесь, если не начать сейчас работу по изменению процесса подготовки кадров, то и через десять лет ничего не изменится. ●

ТЕНДЕНЦИЯ

ТЕЛЕКОМ РЕКОРДНО ВЫРОС

Мировой рынок телекоммуникационного оборудования растет, он «съел» все чипы, которых теперь так не хватает автопрому. По прогнозу Dell'Oro Group, по итогам года объем отрасли превысит 95 млрд долл.—на 5 млрд больше, чем годом ранее. По оценкам экспертов, ключевыми факторами роста стали многократное увеличение трафика, строительство сетей 5G по всему миру и масштабная программа по замене китайского телекоммуникационного оборудования на оборудование других производителей, проводимая правительством США.

В третьем квартале уходящего года объем рынка в денежном выражении вырос на 6% по сравнению с тем же периодом 2020-го. В квартальном исчислении рост еще больше—приблизительно 9%. Что более значимо—продажи телекомоборудования в мире растут уже шесть кварталов подряд. Это выглядит достаточно неожиданно на фоне непрекращающихся разговоров о кризисе компонентов и проблемах с логистикой на рынке высокотехнологического оборудования.

В числе ведущих поставщиков такие гиганты, как Nokia, Ericsson, ZTE, Cisco, Ciena и Samsung, а безусловным лидером отрасли, несмотря на санкции США, остается китайский Huawei. Сохранение неизменной группы лидеров аналитики считают признаком стабильного положения дел на рынке.

Эксперты объясняют рост на фоне дефицита тем, что мировые IT-гиганты закупают чипы и процессоры миллионами единиц по предзаказам, сделанным на несколько лет вперед, и их кризис практически не коснулся. Жертвами же стали заказчики среднего уровня, которые и создают в настоящий момент информационный фон, считает Олег Артамонов, эксперт в области «Интернета вещей».

«На рынке наблюдается устойчивый рост спроса,—говорит Константин Анкилов, управляющий партнер «ТМТ Консалтинг».—Драйвером стал рост потребляемого трафика, и как следствие, необходимость модернизации существующей инфраструктуры передачи данных. Еще один важный фактор—рост относительно новых сегментов, в первую очередь оборудования м2м, необходимого для решений «умного дома». Нельзя не учитывать и стремительное строительство в мире сетей 5G, что обеспечивает спрос как собственно на решения 5G, так и на транспортную инфраструктуру систем передачи данных. Так, по прогнозу IDC, к 2023 году в мире будет насчитываться 9 млрд IoT-устройств, работающих в сотовых сетях, а к 2025 году, по оценкам GSMA, число подключений достигнет 25 млрд, И большинство из этих устройств будет подключено при помощи технологии 5G.

Как следует из отчета Ericsson Mobility Report , рост мобильного трафика в третьем квартале 2021 года составил 42% к третьему кварталу 2020-го. С учетом сетей фиксированно-беспроводного доступа (FWA) общемировой трафик в третьем квартале 2021 года составил 78 ЭБ в месяц, прогнозируемый объем к концу 2027 года—370 ЭБ в месяц.

Еще одним драйвером роста стало решение американских властей профинансировать работы по замене на сетях связи на территории США оборудования Huawei и ZTE на оборудование других производителей, так как эти компании были классифицированы как угроза национальной безопасности США. Как только телекоммуникационные компании получат средства на возмещение расходов, у них будет около года на удаление оборудования и монтаж нового. Совокупный бюджет программы возмещения составляет 1,9 млрд долл., и, по словам главы ИА Telecom Daily Дениса Кускова, это один из самых амбициозных и масштабных проектов в телекоммуникационной отрасли за всю ее историю, который будет реализован без участия как минимум двух компаний, занимающих на этом рынке лидирующие позиции

В 2022 году объем отрасли в мире, как прогнозируется, превысит 100 млрд долл. По итогам 2020 года российский рынок телекоммуникационного оборудования был оценен в 15,5 млрд долл. По оценкам NeoAnalitycs, доля иностранных компаний, присутствующих в различных сегментах российского рынка телекоммуникаций, достигала в 2020 году 93%. Ожидается, что к 2025 году доля отечественного оборудования на российском рынке достигнет 30%. В рамках стратегии Минпромторга, речь идет о производстве полного цикла, в том числе комплектующих и микроэлектронных компонентов. Причем сети 5G будут строится только на базе отечественного оборудования, а с 2023 года и на сетях 4G должны использоваться исключительно отечественные базовые станции. ●

CARLOSANDRESANTOS / ISTOCK

Глобальный рынок телекоммуникационного оборудования растет за счет 5G и «интернета вещей».

СПРОС

ТЕХНИКА ВСЕ ДОРОЖАЕТ

Россияне покупают все более дорогую технику—те, у кого не хватает сбережений на квартиры и машины, стали вкладываться в телевизоры, планшеты и телефоны.

По данным аналитика Mobile Research Group Эльдара Муртазина, тенденция связана с тем, что за год техника подорожала на 30%. «У каждой из категорий сместились ценовые сегменты,—говорит он.—Нельзя сказать, что россияне полюбили дорогую технику—если люди хотят пользоваться привычными им возможностями, то им приходится переплачивать те самые 30%. С другой стороны, люди стали понимать, что кризис на рынке чипов—это надолго, и стали покупать технику на длительный срок, рассчитывая ею пользоваться три, четыре, пять лет».

Для российского рынка ТВ в 2021 году характерен инвестиционный спрос—наиболее активными темпами продажи в натуральном выражении росли в среднем и высоком ценовом сегменте—от 40 тыс. руб., что отразилось и в росте средней цены. Так, спрос на ТВ с разрешением 8К вырос вдвое в штуках за девять месяцев 2021 года по сравнению с 2020-м, доля Ultra HD телевизоров (8К и 4К) достигла 42% в общем объеме продаж в штуках (еще год назад она была 33%). Спрос на ТВ с широкими диагоналями, от 65 дюймов и выше, вырос на треть в штуках, спрос на ТВ с функцией Smart—в полтора раза, рассказали «РГ» в «М.Видео-Эльдорадо».

«В случае с телевизорами ценовой диапазон в «40 тысяч» легко объясним—именно от 40 тыс. руб. начинаются цены 4К-телевизоров с диагональю 50 и 55 дюймов, если мы говорим о всемирно известных брендах, наподобие Samsung и LG. Стандарт качества изображения 4К наконец превратился из флагманских излишеств в «народный выбор» благодаря доступным моделям телевизоров и переходу телеканалов/онлайн-кинотеатров на 2160p, поэтому он будет продолжать набирать популярность, пока рынок не насытится, как это ранее произошло с Full HD»,—полагает Евгений Харитонов, главный редактор Ferra.ru.

Кроме того, покупатели больше не считают дефицит полупроводников фейком, который якобы придумали ретейлеры в сговоре, и в полной мере осознали, что гаджеты продолжат дорожать в обозримом будущем, добавляет он. «Если мы говорим об экосистеме Apple—iPhone SE 2020, самый доступный на сегодня смартфон на базе iOS стоит от 38 до 45 тыс. Более доступного «входного билета» в современные мобильные устройства Apple, если не брать в расчет вторичный рынок, просто нет,—продолжает Харитонов.—Android-смартфоны дороже 40 тыс. руб.—это уже, скорее, не необходимость, а следствие тяги к прекрасному. В этом бюджете представлены так называемые китайские «антикризисные флагманы»—смартфоны, которые сочетают характеристики среднего класса с флагманской камерой либо флагманским процессором, в зависимости от модели (HONOR 50, Xiaomi 11T и др.). Либо максимально укомплектованные модели среднего класса таких брендов, как Samsung (Galaxy A72 8/256 Гб и др.)».

По его словам, если первые позволяют ощутить, «до чего техника дошла» по разумной цене, то вторые, как и в случае с телевизорами ведущих брендов,—удобный способ купить смартфон среднего класса без недостатков. «Китайские смартфоны среднего класса сегодня можно приобрести за 25—35 тыс. руб., но моделей из КНР в этом ценовом диапазоне настолько много, что выбрать из них лучшую удастся либо с экспертом, либо экспертом накануне покупки придется становиться самому. А на это у россиян нет желания и времени, ведь гаджеты дорожают с каждым месяцем и решение нужно принимать быстро»,—заключает эксперт.

По оценке «М.Видео-Эльдорадо», рынок смартфонов в России за 11 месяцев 2021 года вырос на 27%. Объем рынка по итогам 2021 года составит 720—730 млрд руб. (570 млрд руб. в 2020-м). В натуральном выражении продажи достигнут 30—31 млн штук, чуть ниже 2020 года, но на уровне 2019 года. Рынок в деньгах растет быстрее, чем в штуках за счет инвестиционного спроса и интереса россиян к флагманским моделям с расширенным функционалом. Наиболее высокую динамику показывают смартфоны дороже 50 тыс. руб.—продажи на конец года могут вырасти на 70% в штуках и 75% в деньгах. 70% приобретенных в 2021 году девайсов уже оснащены NFC для бесконтактных платежей, более 85% имеют биометрические датчики, спрос на складные смартфоны вырос в три раза, на девайсы с поддержкой 5G—в 13 раз.

В сегменте ноутбуков растет спрос на модели среднего и верхнего диапазона. Пользователи предпочитают инвестировать на перспективу, выбирая более функциональное устройство. За девять месяцев 2021-го розничный сегмент ноутбуков в России составил порядка 128,5 млрд руб.—продажи выросли более чем на 20%. Для понимания, ноутбуки за 35—40 тыс. руб. сегодня—это примерно те же самые ноутбуки по характеристикам, которые в 2018—2020 годах стоили 22—28 тыс. руб., просто подорожавшие. ●

СЕРГЕЙ КУКСИН

Россияне вкладываются в технику стоимостью выше 40 тыс. рублей.

ГЕЙМЕРЫ

ПОЛОЖЕНИЕ ВНЕ ИГРЫ

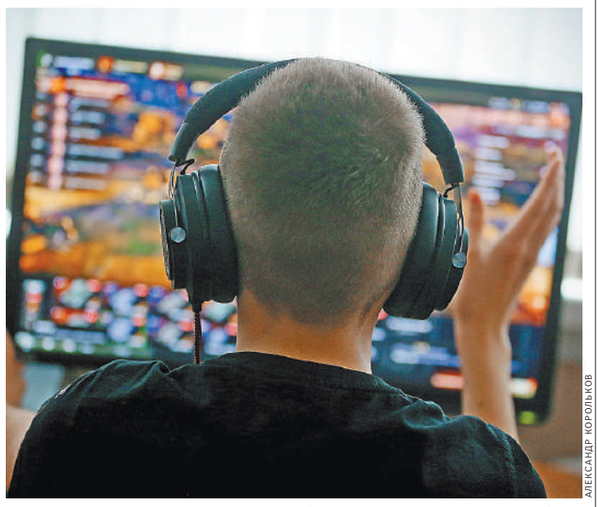
АЛЕКСАНДР КОРОЛЬКОВ

Релизы многих игр в этом году были отложены, а некоторые проекты—и вовсе заморожены.

Этот год стал тяжелым для издателей видеоигр. Вышедшие продукты не только не понравились геймерам, но и уронили акции самих компаний. Опрошенные «РГ» эксперты считают, что дело в завышенных ожиданиях геймеров после роста рынка в 2020 году.

Год начался с провала польской студии CD Projekt RED, автора популярной франшизы «Ведьмак». В самом конце 2020 года состоялся выход игры Cyberpunk 2077, и геймеры буквально разгромили ее плохими оценками. Затем разработчикам даже пришлось извиняться перед игроками за низкое качество самого продукта и отзывать игру на доработку из магазина PlayStation Store. Cyberpunk 2077 приемлемо работала только на новом поколении консолей—PlayStation 5 и Xbox Series X и была практически неиграбельна на старых версиях приставок. По данным агентства Bloomberg, такой выход игры очень дорого обошелся полякам—акции разработчика за год упали на 54%, а продажи составили всего 17,3 млн копий вместо ожидаемых 30 млн.

Акции другой компании, Activision Blizzard, за последние шесть месяцев упали на 27%. Немалую роль в этом сыграл неудачный релиз шутера Call of Duty: Vanguard. Как и в случае с Cyberpunk 2077, геймеры поставили крайне низкие оценки игре на Metacritic. Продажи новой части Call of Duty оказались на 40% ниже по сравнению с предыдущей версией шутера. По данным портала gameindustry.biz, 34% игроков отказались от покупки игры по причине усталости от франшизы в целом, 24% не понравилось то, что игра рассказывает о событиях Второй мировой войны, а еще 14% не стали покупать игру в знак протеста против другого бесплатного проекта компании.

Акции Electronic Arts, издателя таких популярных проектов, как футбольный симулятор FIFA, шутера Battlefield, автогонок серии F1, Need for Speed и других, за год упали 4%. Из всех вышеперечисленных игр успешной можно назвать только серию FIFA. Ранее «РГ» писала о том, что только на одних встроенных покупках издателю удалось заработать 5,6 млрд долл. за год. Но по прогнозам аналитиков из FactSet, чистая прибыль издателя в этом году вырастет всего на 10%, хотя годом ранее прибыль компании выросла на 23%. Досталось от геймеров и компании Take-Two—издателю серии Grand Theft Auto—за релиз обновленных версий игр. Геймеры раскритиковали низкое качество новой трилогии. В ответ на претензии генеральный директор компании сослался на режим удаленной работы. «Я думаю, что он не настолько эффективен, как работа в команде»,—цитирует Штрауса Зелника газета The Wall Street Journal.

В русле общемировых тенденций и российский рынок видеоигр. По данным компании MY.GAMES, в 2021 году он вырастет всего на 1% в год до 165,6 млрд руб. «После взрывного роста на 35% в 2020-м объяснима стагнация в 2021-м,—говорит Ярослав Мешалкин, директор по стратегическим коммуникациям ESforce Holding.—На объективные факторы вроде временного предела числа игроков и замедления финансовых результатов наложилась и череда скандалов в штаб-квартирах ведущих игровых компаний. В совокупности это привело к снижению стоимости акций».

По его прогнозам, в 2022 году рост рынка видеоигр восстановится. «Я очень надеюсь, что релизы нового года порадуют игроков сильнее, чем в уходящем 2021-м. Но для этого игровым компаниям предстоит постараться. Я также прогнозирую развитие двух трендов. Первый связан с метавселенными и взаимным проникновением виртуального и реального миров. Второй—с еще большим присутствием в играх рекламных интеграций в самых разных форматах, потому что бренды распробовали коммуникационный потенциал видеоигр и киберспорта. А на коне окажутся те компании, которые смогут совместить эти два тренда. Но главное—оправдают ожидание игроков новыми классными играми»,—говорит он.

Видеоблогер и журналист ВГТРК Артем Красулин полагает, что не последнюю роль в падении рынка видеоигр сыграли пандемия и спад производства электроники, в особенности, микрочипов. «Достаточно посмотреть, насколько тяжело и дорого геймеру приобрести консоли нового поколения (которых вообще официально нет в наличии) или достойное «железо», в частности, видеокарту для ПК. Кроме того, сами производители игр не смогли оправдать ожиданий, отчасти по тем же причинам, связанным с производством и кадрами. Релизы многих проектов были отложены, некоторые—заморожены вовсе. Поэтому ничего «из ряда вон» в плане игр в этом году не вышло, а геймеры привыкли, что классные новинки выходят едва ли не каждый месяц»,—уверен он.

Разработка игр становится все дороже, а цены на игры не растут, поэтому крупные издатели стараются перестраивать бизнес—либо за счет экономии, либо за счет дополнительной монетизации, добавляет YouTube-блогер Денис Русаков. ●

ПОДАРКИ

ОТ КОЛОНКИ ДО РОЗЕТКИ

Смартфоны и гаджеты, которые есть практически в каждом доме, стабильно входят в топ-5 самых желанных подарков на любой праздник. Что подарить человеку, который интересуется высокими технологиями? Попробуем подобрать практичный и приятный подарок нашим близким, а может, и самим себе.

Путешественнику

Экшен-камера—то, без чего современное путешествие просто-напросто лишено смысла. Большинство из них имеют возможность закрепления на груди или на голове (в том числе на шлеме), чтобы любитель походов или острых ощущений мог запечатлеть каждый волнующий момент и поделиться с друзьями или подписчиками в социальной сети.

Модели: Xiaomi Mijia Seabird 4K Motion Camera (9 тыс. руб.), GoPro Hero 7/8/9 (от 25 тыс. руб.), DJI Pocket 2 (от 30 тыс. руб.).

Дрон (он же квадрокоптер) сделает путешествие еще более незабываемым—ведь он способен подняться туда, куда не может попасть человек, и взглянуть на красоту природы или архитектуры под совершенно новым углом. При покупке стоит обращать внимание на разрешение камеры и максимальную длительность полета.

Модели: DJI Tello Boost Combo (модель для начинающих, от 14 тыс. руб.), DJI Mini SE (средняя, от 28 тыс. руб.).

Внешняя батарея—главный друг путешественника. Для небольших поездок, когда с собой только планшет и смартфон, подойдет модель на 10 000 миллиампер-часов, для большого количества устройств или длительных походов—от 30 000 миллиампер-часов.

Модели: Xiaomi Mi Power Bank, Canyon, Baseus.

Меломану

Наушники. На удаленке, куда многие переместились из офисов, пригодятся не обычные наушники, а с шумоподавлением. Домашнийшум, куда назойливее офисного, и отвлекает от дел гораздо сильнее. Форм-фактор—накладные или «затычки»—каждый выбирает сам для себя. В накладных бывает жарко летом, а от «затычек» у некоторых возникает дискомфорт в ушах. Также стоит обратить внимание на поддержку TWS.

Модели: «затычки» Apple AirPods Pro (от 17 тыс. руб.), Sony WF-1000XM3 (от 12 тыс. руб.), Huawei FreeBuds 4i (от 6 тыс. руб.), накладные JBL Live (от 5500 руб.), Bose QuietComfort 35 (от 19 тыс. руб.), Beats Solo Pro (от 17 тыс. руб.).

Bluetooth-колонка наполнит музыкой комнату и поможет взбодриться. Для хорошего звука лучше выбирать устройства побольше и потяжелее—обычно в них встраивают неплохие басовые звукоизлучатели. Если не нужно «качать басы», то подойдет и колонка поменьше.

Модели: JBL Charge 5 (от 13 тыс. руб.), «Яндекс.Станция» (от 18 тыс. руб.), Apple HomePod или HomePod mini (от 14 тыс. руб.).

Подписка на музыку—еще один неплохой подарок любителю музыки. Это может быть «Яндекс.Музыка» (1700 руб. в год), Apple Music (169 руб. в месяц), Deezer (1665 руб. в год). Однако перед вручением подарка лучше узнать у получателя, каким сервисом он пользуется.

Спортсмену

Смарт-браслет—отличный подарок для человека, который делает первые шаги в спорте или хотя бы заговорил о своем желании. Большинство браслетов умеют считать израсходованные калории и шаги, выводят на экран уведомления и текст сообщений, поддерживают различные виды тренировок. Самые продвинутые измеряют кислород в крови.

Модели: Xiaomi Mi Smart Band 6 (от 4500 руб.), Honor Band 6 (от 3500 руб.), Samsung Galaxy Fit2 (от 3500 руб.).

Умные весы позволяют контролировать прогресс—большинство моделей не только определяет вес, но и с более-менее высокой точностью показывает процент жировой, мышечной и костной тканей в организме. Вся информация обрабатывается аналитикой в приложении на смартфоне..

Модели: Xiaomi Mi Smart Scale 2 (от 1100 руб.), Picooc Mini Lite (от 2500 руб.), Huawei Body Fat Scale (от 3400 руб.).

Любителю всего нового

Умная розетка—включается в обычную розетку и может подавать или отключать ток на подключенное устройство. Им может быть что угодно—торшер, чайник или что-то еще. Управлять розеткой можно через приложение (голосом или с помощью экранных кнопок) или м—общаясь с умной колонкой. В приложении можно настроить расписание включения и отключения. Модели: Xiaomi Smart Plug (от 1300 руб.), умная розетка «Яндекса» (от 1100 руб.), TP-LINK Tapo P100 (от 1000 руб.).

Умная лампа—осветительный прибор, который подключается к домашнему Wi-Fi самостоятельно и управляется отдельно от розетки (ее вообще может не быть). С помощью приложения или голосового помощника можно регулировать освещение, настраивать яркость, цветовую температуру, режим включения и выключения.

Модели: Xiaomi Mi Smart LED Bulb (от 1000 руб.), Умная лампочка «Яндекса» (от 1400 руб.), Philips Hue White and Color (от 5000 руб). ●

JELENA DANILOVIC / ISTOCK

Подписки на различные сервисы стали одним из популярнейших подарков.

УГРОЗА Электронная метка может стать инструментом преступников

Сдаст сигнал

Выпущенная в 2021 году компанией Apple электронная метка AirTag предназначена для поиска потерявшихся предметов. Однако после начала продаж выяснилось, что применять ее можно и для совершения преступлений. По крайней мере, об этом сообщают канадские полицейские и американские правозащитники.

Электронная метка AirTag - фактически брелок, который можно прикрепить к любому предмету, например к ключам или сумке, и она будет передавать сигнал о своем местонахождении в зашифрованном виде на ближайшее устройство Apple, а уже через него информация попадет к владельцу в его учетную запись на сервисе iCloud. Механика ранее была реализована в сервисе Find My и с успехом помогала отслеживать потерявшиеся или украденные гаджеты Apple и даже потерявшихся или украденных людей. Но в случае с AirTag метке было придумано очень незаурядное применение. Канадские преступники крепят AirTag к интересующему их автомобилю на общественной парковке, без риска для себя отслеживают его до дома, а затем угоняют прямиком с подъездной дорожки. Такой способ угона намного безопаснее, чем угонять машину с общественной парковки.

Американская ассоциация по борьбе с домашним насилием высказывала опасения, что метку можно использовать для преследований. По мнению экспертов организации, метку можно незаметно подложить в сумку или карман к кому-либо и получать незаметно информацию обо всех перемещениях.

BACKYARDPRODUCTION / ISTOCK

Безобидный гаджет Apple для рассеянных стал инструментом преступников.

В Apple отвергают все обвинения. На официальном сайте размещена информация о том, что в случаях, когда чужой AirTag начинает перемещаться вместе с вами, а его владельца при этом рядом с вами нет, на iPhone должно появиться соответствующее уведомление. Если же оно будет проигнорировано, то позднее на AirTag будет активирован звуковой сигнал. Чуть позднее компания заявила, что звуковой сигнал будет включаться чаще, чем это было запрограммировано изначально, чтобы снизить возможные риски недобросовестного применения.

В России метки AirTag продаются, но работают в урезанном режиме, так как в нашей стране заблокированы частоты Ultra Wide Band (UBW) в диапазоне до 6,5 ГГц, необходимые для геолокации с точностью до сантиметров. Дублирующая возможности UBW и более привычная технология Bluetooth позволяет определить лишь примерное местонахождение метки с точностью до десятков, а в некоторых случаях и сотен метров. Впрочем, как сообщалось, Apple проводит совместно с НИИ Радио тестирование возможности использования UBW в России., которое продлится до 1 февраля 2022 года. После чего регулятором будет принято решение о возможности применения технологии UBW в нашей стране. Сдерживает массовое использование и высокая цена: в США метка стоит 29 долл., а в России—2990 руб. ●

ИНТЕРНЕТ Мошенники используют фильмы и сериалы для кражи данных пользователей

Просмотр невозможен

Любая ожидаемая премьера фильма, сериала или игры сопровождается повышенной активностью хакеров. Так, показ эпизода «Друзья: Воссоединение» «породил» новый вид мошенничества, рассказали «РГ» в «Лаборатории Касперского».

Хакеры создавали страницы, где якобы был выложен эпизод до официальной премьеры. При попытке посмотреть продолжение сериала или скачать его, пользователя перенаправляли на сайт, где в течение нескольких секунд демонстрировали официальную заставку киностудии. После этого трансляция прекращалась, а на странице появлялось предложение оформить подписку за символическую сумму. При этом на страничке были отдельные кнопки для того, чтобы скачать или посмотреть шоу онлайн, но что бы пользователь ни выбрал, итог был один и тот же.

«Получив письмо от любимого онлайн-кинотеатра с предложением ознакомиться с новым сезоном популярного сериала до его официальной премьеры, пользователь рискует столкнуться с компьютерными вирусами, червями, троянами, рекламным или шпионским ПО, программами-вымогателями»,—говорит Петр Куценко, руководитель направления Solar webProxy компании «Ростелеком-Солар».

АКЦЕНТ

Мошенники все активнее стали применять телеграм-боты и рекламу в соцсетях якобы от известных компаний

К тому же мошенники могут пользоваться повышенным интересом пользователей к атрибутике, связанной с фильмами или сериалами, играми, продолжает Татьяна Щербакова, старший контент-аналитик «Лаборатории Касперского»: «Злоумышленники создают странички фейковых магазинов, где продают такие костюмы и сувениры. Магазины при этом могут даже позиционировать себя как официальные, когда на самом деле это не так—делая покупки на таких сайтах в лучшем случае пользователь рискует не получить оплаченный мерч, в худшем—рискует сохранностью своих платежных и личных данных, так как для оформления покупки на некоторых таких сайтах пользователя просят указать данные карты и личную информацию, в том числе адрес почты, адрес проживания, ФИО».

Сейчас в арсенале мошенников все активнее стали применяться новые методы—телеграм-боты и реклама в социальных сетях якобы от известных компаний, продолжает Куценко. «Поскольку о наиболее распространенных сценариях атак уровень информирования постепенно повышается, злоумышленники идут на хитрости. Они используют высокий интерес общественности к обсуждаемому событию или контенту»,—заключает эксперт. ●

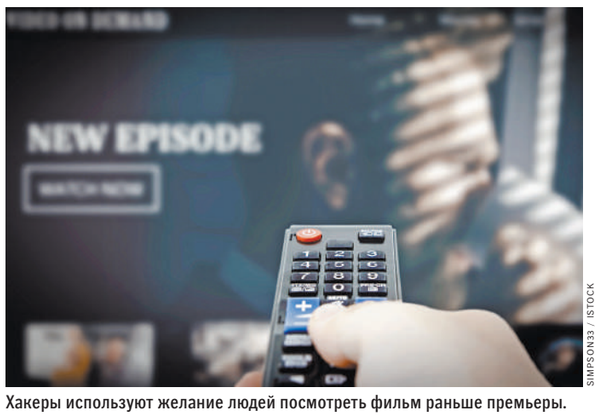

SIMPSON33 / ISTOCK

Хакеры используют желание людей посмотреть фильм раньше премьеры.

ПОЛОСУ ПОДГОТОВИЛИ АНТОН БЛАГОВЕЩЕНСКИЙ, ОЛЕГ КАПРАНОВ, ИВАН ЧЕРНОУСОВ

КАК БУДУТ УВЕЛИЧИВАТЬ МАТКАПИТАЛ

1 ← Пока еще действует норма, при которой, если человек досрочно переходит из одного в другой негосударственный пенсионный фонд (с 2015 года гражданин может перевести свои пенсионные накопления без штрафных санкций раз в 5 лет), то пенсионные накопления передаются ему без части дохода от их инвестирования. И вернуть эти деньги нельзя, даже если суд признал договор об обязательном пенсионном страховании недействительным. Теперь в случае признания судом недействительным договора об обязательном пенсионном страховании страховщики обязаны будут возвращать гражданину сумму изъятого при досрочном переходе инвестиционного дохода.

Кстати, россияне, решившие ранее сменить страховщика пенсионных накоплений, могут за оставшиеся дни 2021 года еще передумать и изменить свое решение. Для этого им нужно до 31 декабря подать в Пенсионный фонд России соответствующее уведомление. ●

Документ публикуется на с. 24.

— Узнайте больше об использовании материнского капитала на сайте **rg.ru/sujet/2778**

СОЦЗАЩИТА Продлена «заморозка» накопительной пенсии

ЧТО НАКОПЛЕНО, НЕ ПРОПАДЕТ

Ольга Игнатова

До 2024 года продлена «заморозка» накопительной части пенсии. А ожидаемый период выплаты накопительной пенсии составит в 2022 году 264 месяца. Законы об этом публикует «Российская газета».

«Заморозка» на пополнение накопительной части пенсии действует с 2014 года. Все взносы работодателей направляются на формирование страховой части пенсии. При этом сформированные ранее пенсионные накопления продолжают «работать» и приносить инвестдоход. Воспользоваться накоплениями могут женщины при достижении 55 лет и мужчины при достижении 60 лет.

Права на пенсионные накопления есть у нескольких категорий граждан: людей 1967 года рождения и моложе, а также у участников программы государственного софинансирования пенсий и владельцев сертификата на материнский (семейный) капитал, которые направили его средства на свою будущую пенсию.

Как напоминает Пенсионный фонд России (ПФР), средства пенсионных накоплений можно получить в виде единовременной выплаты, срочной пенсионной выплаты или в виде накопительной пенсии, которая выплачивается пожизненно. В последнем случае для расчета ежемесячной выплаты общая сумма пенсионных накоплений человека делится на ожидаемый период выплаты накопительной пенсии, который ежегодно меняется.

В 2022 году ожидаемый период выплаты накопительной пенсии составит 264 месяца. Такой же период выплаты был установлен в прошлом году на 2021 год. Годом ранее этот показатель составлял 258 месяцев.

За выплатой средств пенсионных накоплений необходимо обращаться с соответствующим заявлением туда, где они формировались: либо в ПФР, либо в НПФ (если пенсионные накопления переданы в управление негосударственному пенсионному фонду).

Размер накопительной пенсии ежегодно корректируется с учетом поступивших взносов. Корректировка производится с 1 августа в беззаявительном порядке. Средний размер накопительной пенсии сейчас превышает тысячу рублей. Такую сумму ежемесячно люди, формирующие накопительную пенсию, получают в виде добавки к страховой пенсии. ●

Документы публикуются на с. 14 и 17.

— Читайте также: В ФНС рассказали, какие налоги могут не платить пенсионеры **rg.ru/art/2225752**

ЖИЛЬЕ Запущенные квартиры будут чаще продавать с торгов

В чистоте и не в обиде

Наталья Козлова, Марина Трубилина

Поправки, которые должны уменьшить число споров между соседями, внесены в Гражданский кодекс. Закон об этом публикует «РГ».

Устанавливаются методы «борьбы» с теми, кто использует жилье не по назначению, не следит за его состоянием или мешает соседям. Если владелец квартиры, например, открыл в ней производственный цех, содержит ее бесхозяйственно (допустим, не вставляет разбитые стекла), то власти могут предупредить его о необходимости наведения порядка, установить сроки ремонта. Если это не подействовало, то суд может принять решение о продаже жилья с торгов. Собственнику выплатят вырученные средства за вычетом расходов на исполнение судебного решения.

Одновременно с возникновением права собственности имуществом возникает и «бремя содержания», отмечает эксперт по недвижимости Высшей школы управления финансами Людмила Анисимова. Ранее призвать к ответственности собственника можно было, обратившись в суд. В некоторых аналогичных случаях истцы ссылались на ранее принятые решения и постановления Верховного суда РФ. Теперь же это будет регулировать непосредственно Гражданский кодекс.

Подход можно выразить формулой «право одного заканчивается там, где начинается право другого», говорит эксперт тематической площадки ОНФ «Жилье и городская среда» Павел Склянчук. В год принимается 8—10 тысяч решений судов о выселении из жилых помещений владельцев, которые используют их не по назначению, накапливают гигантские долги за ЖКУ или создают антисанитарные условия. «Раньше в судебных процессах фигурировали только ссылки на санитарные нормы, теперь же это отдельная статья ГК. Это не означает, что конституционные гарантии на неприкосновенность жилища уменьшились, однако чаша весов в судебной практике будет склоняться в сторону страдающих соседей», — говорит Склянчук.

DESIGNER491 / ISTOCK

В год принимается 8—10 тысяч решений судов о выселении из жилых помещений.

АКЦЕНТ

Если житель мешает соседям, его жилье могут принудительно продать

Если квартира муниципальная, то при использовании не по назначению или бесхозяйственном содержании наниматели могут быть выселены из нее без предоставления другого жилья, отмечает член Ассоциации юристов России Мария Спиридонова. Иски по таким делам часто удовлетворяются. Если же такие нарушения совершает собственник, то суд может принять решение о продаже жилья с торгов. Но это крайняя мера. На практике суды отказывают в продаже жилья с торгов, ссылаясь на недоказанность совершения конкретного нарушения, отсутствие доказательств бесхозяйственного обращения.

Также законом вводятся более четкие правила использования общего имущества в многоквартирных домах. Имущество, предназначенное для обслуживания более одного помещения или машино-места, принадлежит собственникам на праве общей долевой собственности, указывается в поправках. В многоквартирных домах к общему имуществу относятся общие помещения дома, несущие и ненесущие конструкции, механическое, электрическое, санитарно-техническое и иное оборудование, а также земельный участок. Собственник не вправе продать или подарить свою долю в общем имуществе, выделять ее в натуре и кому-либо передавать.

В последние годы активно стали строиться дома с подземными гаражами, говорит Склянчук. Их нужно освещать, отапливать, поэтому стали возникать разногласия, являются ли эти помещения частью общедомового имущества, а значит, должны ли оплачивать коммунальные расходы все собственники или только владельцы машино-мест. Поправки в ГК говорят о том, что гаражи теперь будут оплачивать все собственники, отмечает Склянчук. Однако общее собрание жильцов может распределить плату по-другому.

В ГК появятся две новые главы — «Недвижимые вещи» и «Право собственности и другие вещные права на здания, сооружения, объекты незавершенного строительства, помещения и машино-места». Первая закрепляет основы правового режима участков, зданий и сооружений, помещений. Вторая четко прописывает особенности права собственности на здания, сооружения, объекты незавершенного строительства, помещения и машино-места. Среди важных новаций и такая: собственник здания, которое стоит на чужой земле, который не имеет права пользования этим участком по закону или по договору с его собственником, вправе пользоваться участком в объеме, необходимом для обеспечения доступа к зданию.

Еще важный момент — участок, занятый домом, входит в состав общего имущества в случаях, предусмотренных Кодексом или «иным законом». Это относится и к общему имуществу многоквартирного дома. Общее имущество в здании может быть по решению двух третей собственников предоставлено в пользование «третьим лицам». Но, конечно, при условии, что это не затронет интересы других собственников. ●

Документ публикуется на с. 14.

Субъектам прописали новые полномочия

1 ← — будет пересмотрен перечень полномочий регионов, благодаря чему должно уйти недопонимание в разделении функций власти. Граждан из-за этого иногда «гоняли по кругу» по инстанциям;

— федеральные и региональные органы смогут передавать друг другу часть своих функций, если это не противоречит Основному Закону;

— глава субъекта одновременно будет считаться и главным региональным чиновником, и федеральным чиновником в регионе. То есть он станет связующим звеном в вертикали власти;

— главы регионов не смогут именоваться «президентами»;

— срок полномочий губернатора и региональных парламентов составит пять лет;

— региональные парламенты получают возможность работать дистанционно. А на их заседаниях смогут выступать депутаты Госдумы и сенаторы, — это делается для того, чтобы обеспечить их рабочую взаимосвязь.

АКЦЕНТ

Смысл этого закона в одном — создать стройную систему публичной власти, которая позволит повысить эффективность управления огромной многонациональной страной

Основные идеи и ряд ключевых положений закона прокомментировали спикеры обеих палат парламента. Председатель Совета Федерации Валентина Матвиенко заявила, что «смысл этого закона в одном — создать стройную систему публичной власти, которая позволит повысить эффективность управления огромной многонациональной страной». Цель — чтобы власть была ответственна перед людьми и любой гражданин понимал, что и с кого спрашивать, подчеркнула Матвиенко.

Председатель Госдумы Вячеслав Володин подчеркнул, что, оценивая работу губернаторов, важно ориентироваться на то, какие достижения регион продемонстрировал под их руководством. А значит — не нужны федеральные ограничения для губернаторских сроков. Именно от согласованных действий всех уровней власти, напомнил спикер Госдумы, зависит решение важнейших для страны задач. Результатом принятия закона, по словам Володина, должно стать четкое распределение полномочий, установление ответственности должностных лиц, повышение уровня подотчетности органов власти. Можно сказать, что формируется единое правовое пространство, считает один из авторов, глава Комитета ГД по госстроительству и законодательству Павел Крашенинников. Ведь закон, отметил он, направлен на систематизацию публичной власти в стране.

Теперь подробно и детально расписаны многие вещи, которые раньше были обозначены только «крупными мазками», отметил его соавтор, председатель Комитета Совфеда по конституционному законодательству и госстроительству Андрей Клишас.

Закон вступит в силу с 1 июня 2022 года. ●

Документ публикуется на с. 18.

ЭКОЛОГИЯ Предприятия-загрязнители заплатят штраф до 200 тысяч рублей

УГРОЗА РУБЛЕМ

Алексей Дуэль

Нарушение требований по оснащению стационарных источников выбросов автоматическими системами контроля теперь может обойтись предприятиям штрафами до 200 тысяч рублей. Закон об этом публикует «РГ».

Такие системы контроля и учета сбросов и выбросов позволяют оценивать вред окружающей среде и выделение парниковых газов. Эту информацию вносят в реестр объектов, загрязняющих окружающую среду, а потом на его основе рассчитывают, в том числе, углеродный след нашей страны, а затем передают ее в ООН. ●

Документ публикуется на с. 24.

МЕДИАЦЕНТР Эксперты: России нужна модель социального развития

Запустить рост

Евгения Мамонова

Негативными факторами влияния на темпы экономического роста в России являются неблагоприятные демографические тенденции, низкий уровень доходов населения и структура его потребления, технологическое отставание страны в ряде областей, несбалансированная система ценообразования, требующие развития сегменты финансового сектора страны. К такому выводу пришли эксперты научного форума «Абалкинские чтения», организованного Вольным экономическим обществом России, Международным союзом экономистов и секцией экономики Отделения общественных наук РАН. Форум был посвящен теме «30 лет новой России: проблемы, достижения, перспективы».

За 30 лет в России удалось победить нищету, однако существенно выросло имущественное расслоение и неравенство. «Преодолев тяжелое наследие краха СССР, наших бурных 90-х годов, добившись макроэкономической стабилизации, сейчас самое время оглянуться на пройденный за тридцать лет путь, чтобы констатировать — новой России нужна социальная модель развития, главной целью новой экономической политики должно стать устранение вопиющих разрывов в уровне жизни», — полагает Сергей Бодрунов, президент ВЭО России, президент Международного союза экономистов.

Наряду со стагнацией реальных доходов населения экономический рост сдерживает демографическая ситуация. «Мы поддерживали численность населения в стране в течение длительного времени за счет миграции — этот фактор позволял нам компенсировать естественную убыль. Сегодня он исчерпан, а это значит, возникают дополнительные требования к сбережению населения», — рассказал директор ИНП РАН Александр Широв.

Для решения демографической проблемы следует нарастить государственные расходы на увеличение рождаемости и в целом — на здравоохранение и образование, считают эксперты ВЭО России.

«Наша медицина, бесспорно, недофинансирована, — отметил научный руководитель ИНП РАН Борис Порфирьев. — Расходы на здравоохранение, которые мы имели в 2020 году, благодаря беспрецедентным мерам поддержки, — это 5,6% ВВП, в предыдущие годы — примерно 4%. Из них госфинансирование — около 3,5%. Это в разы меньше, чем у наших партнеров. Расходы на медицину должны быть увеличены, и они окупятся — это инвестиции в человеческий капитал».

Заведующий отделом международных рынков капитала ИМЭМО им. Е.М. Примакова РАН Яков Миркин обратил внимание на низкий уровень развития финансового сектора России, его неадекватность размерам отечественной экономики. «За 30 лет мы создали финансовый сектор в два-три раза меньше, чем это нужно экономике, причем деформированный, с высоким избыточным процентом, с инфляцией, которая пытается вырваться наружу. Причина — ограничительная денежная политика, подавление преимущественно немонетарной инфляции монетарными методами», — пояснил ученый.

Решив эти проблемы, можно достигнуть устойчивого социально-экономического роста, модернизировать экономику России, выразили уверенность эксперты ВЭО России. ●

ПОДДЕРЖКА Утверждены суммы выплат за утрату трудоспособности на 2022 год

Страховка полагается

Елена Манукиян

Размер единовременной страховой выплаты работнику в связи с утратой трудоспособности в случае профзаболевания или несчастного случая на производстве после индексации 1 февраля 2022 года составит 114 899,35 рублей, максимальный размер ежемесячной выплаты увеличится на 5,8% до 88 346,07 рубля. Закон об этом публикует сегодня «Российская газета».

Все выплаты назначаются с учетом районных коэффициентов и процентных надбавок к зарплате. Ежемесячное пособие устанавливается в сумме среднего заработка, но не может быть выше максимального размера, оно начисляется со дня подписания медицинского заключения. В случае смерти из-за несчастного случая на производстве размер единовременной страховой выплаты составит 1 млн рублей, ее выплатят родственникам: несовершеннолетним детям, а если они учатся — то до достижения ими 23 лет, а также родителям, супругу (супруге) и другим членам семьи, которых человек содержал.

Страховые выплаты за утрату трудоспособности проиндексируют с 1 февраля.

Суммы выплат планируются с учетом прогнозируемых поступлений в Фонд социального страхования страховых взносов, отчисляемых работодателями: в 2022 году фонд планирует собрать 161,2 млрд рублей. Тарифы остаются прежними: всего их 32, размеры варьируются от 0,2% до 8,5% и применяются в зависимости от вида экономической деятельности, а также ее класса травмоопасности. Учитывая, что прогнозируемая начисленная среднемесячная зарплата на одного работника в 2022 году составит 59 976 рублей, то максимальный размер страхового взноса, отчисляемый с нее, обойдется работодателю в 5097,96 рублей.

За работников с инвалидностью работодатели должны отчислять 60% от установленных размеров. ●

Документ публикуется на с. 17.

— Читайте также: В минтруде рассказали, чем соцконтракт отличается от пособий **rg.ru/2211096**

Раскрытие информации о существенных фактах (событиях, действиях), затрагивающих финансово-хозяйственную деятельность кредитной организации

«МОСКОВСКИЙ КРЕДИТНЫЙ БАНК» (публичное акционерное общество), сокращенное наименование — ПАО «МОСКОВСКИЙ КРЕДИТНЫЙ БАНК» (Уникальный код эмитента, присвоенный регистрирующим органом — 01978B), место нахождения г. Москва, ОГРН 1027739555282, ИНН 7734202860, КПП 770801001, адрес в пределах места нахождения: 107045, г. Москва, Луков переулок, д. 2, стр. 1, уведомляет о выплаченных доходах по биржевым документарным процентным неконвертируемым облигациям на предъявителя с обязательным централизованным хранением серии БСО-П08 номинальной стоимостью 1 000 (Одна тысяча) российских рублей каждая со сроком погашения, наступающим по истечении 3 (Трех) лет с даты начала размещения биржевых облигаций выпуска, размещенных по открытой подписке, идентификационный номер выпуска 4B021001978B001P от 12.12.2019, ISIN — RU000A1016Y6. Подробная информация доступна по адресу: https://www.e-disclosure.ru/portal/company.aspx?id=202.

Начальник Управления правового обеспечения банковской деятельности К.И. Галушко

20.12.2021 г.

Раскрытие информации о существенных фактах (событиях, действиях), затрагивающих финансово-хозяйственную деятельность кредитной организации

«МОСКОВСКИЙ КРЕДИТНЫЙ БАНК» (публичное акционерное общество), сокращенное наименование — ПАО «МОСКОВСКИЙ КРЕДИТНЫЙ БАНК» (Уникальный код эмитента, присвоенный регистрирующим органом — 01978B), место нахождения г. Москва, ОГРН 1027739555282, ИНН 7734202860, КПП 770801001, адрес в пределах места нахождения: 107045, г. Москва, Луков переулок, д. 2, стр. 1, уведомляет о выплаченных доходах по биржевым документарным процентным неконвертируемым облигациям на предъявителя с обязательным централизованным хранением серии БСО-П10 номинальной стоимостью 1 000 (Одна тысяча) российских рублей каждая со сроком погашения, наступающим по истечении 3 (Трех) лет с даты начала размещения биржевых облигаций выпуска, размещенных по открытой подписке, идентификационный номер выпуска 4B021201978B001P от 12.12.2019, ISIN — RU000A1016W0. Подробная информация доступна по адресу: https://www.e-disclosure.ru/portal/company.aspx?id=202.

Начальник Управления правового обеспечения банковской деятельности К.И. Галушко

20.12.2021 г.

Раскрытие информации о существенных фактах (событиях, действиях), затрагивающих финансово-хозяйственную деятельность кредитной организации

«МОСКОВСКИЙ КРЕДИТНЫЙ БАНК» (публичное акционерное общество), сокращенное наименование — ПАО «МОСКОВСКИЙ КРЕДИТНЫЙ БАНК» (Уникальный код эмитента, присвоенный регистрирующим органом — 01978B), место нахождения г. Москва, ОГРН 1027739555282, ИНН 7734202860, КПП 770801001, адрес в пределах места нахождения: 107045, г. Москва, Луков переулок, д. 2, стр. 1, уведомляет о выплаченных доходах по биржевым документарным процентным неконвертируемым облигациям на предъявителя с обязательным централизованным хранением серии БСО-П09 номинальной стоимостью 1 000 (Одна тысяча) российских рублей каждая со сроком погашения, наступающим по истечении 3 (Трех) лет с даты начала размещения биржевых облигаций выпуска, размещенных по открытой подписке, идентификационный номер выпуска 4B021101978B001P от 12.12.2019. Подробная информация доступна по адресу: https://www.e-disclosure.ru/portal/company.aspx?id=202.

Начальник Управления правового обеспечения банковской деятельности К.И. Галушко

20.12.2021 г.

ФИНАНСЫ Бизнес поделят по группам риска для банков

ДАЛИ «ЗЕЛЕНЫМ» СВЕТ

Анастасия Алексеевских

В России появится «антиотмывочная» платформа «Знай своего клиента» на базе Банка России. Она предполагает разделение юрлиц и индивидуальных предпринимателей на «зеленую», «желтую» и «красную» группы в соответствии с уровнем риска по «антиотмывочному» закону—низким, средним и высоким. Закон об этом публикует «Российская газета».

Низкий уровень риска будет присваиваться платформой тем, кто ведет хозяйственную деятельность без вовлечения в сомнительные операции, средний—тем, кто совмещает реальную и теневую часть деятельности. Высокий же уровень риска будет присваиваться банковским клиентам, которые не ведут реальной хозяйственной деятельности, регистрируются на подставных физлиц и контролируются третьими лицами, препятствуют установлению бенефициаров сомнительных операций налоговыми органами и силовиками, а также обеспечивают расчеты теневого сектора экономики. По расчетам ЦБ, больше 95% корпоративных клиентов банков после оценки риска попадут «в зеленую зону».

По словам директора департамента финансового мониторинга и валютного контроля Банка России Ильи Ясинского, банк может отказать в проведении операции «зеленому» клиенту, если он направляет платеж в адрес «желтого» и тем более «красного». Но при этом «зеленый» клиент не получает «желтую» и «красную» метку.

> Запуск платформы «Знай своего клиента» позволит снизить нагрузку на добросовестный бизнес

С помощью сервиса до банков будет доводиться информация об уровне риска вовлеченности в совершение сомнительных операций клиентов и их контрагентов. Запуск этой платформы позволит снизить нагрузку на добросовестных предпринимателей и одновременно сконцентрировать внимание кредитных организаций на противодействии сомнительным операциям. Как уточнил зампред Банка России Дмитрий Скобелкин, процесс присоединения кредитных организаций к платформе «не настолько дорогостоящий», по оценке самих банков. Он зависит в том числе от размера банка, добавил Ясинский.

Начальник департамента финансового мониторинга Банка «Зенит» Людмила Соколова отметила, что платформа станет дополнительным критерием для понимания клиента. Зампред Национального совета финансового рынка Александр Наумов указал, что критерии оценки риска со стороны ЦБ непубличны и несут определенные риски. Ведь «красным» клиентам фактически блокируется деятельность, отметил он.

Соколова с ним не согласна. «Банк России может проследить всю цепочку движения денежных средств и сделать правильные выводы в отношении клиента,—пояснила она.—С запуском платформы кредитные организации смогут более точно определять статус своего клиента и его контрагентов для оценки проведения сомнительных операций. Все это возможно при точной оценке со стороны ЦБ в части отнесения юридических лиц к «красным», «желтым» и «зеленым». Данную информацию можно применять и в судебной практике для защиты позиции банка». Платформа «Знай своего клиента» поспособствует сокращению числа сомнительных операций и снизит число необоснованных отказов в операциях, уверена Соколова.

По данным ЦБ, объемы сомнительных операций в первом полугодии 2021 года упали на 11%, на 1 октября показатель достиг 51 млрд рублей. Почти на 20%, до 31 млрд рублей, снизился объем незаконного обналичивания в банковском секторе. ●

Документ публикуется на с. 15.

Оцепили, проникли, досмотрели

РИА НОВОСТИ

Полицейским разрешено проникать в частное жилье и другие помещения в отсутствие собственника.

1 ← Полицейские вправе вскрыть машину и извлечь оттуда человека вопреки его желанию. Тем не менее собственность есть собственность, и ее владелец вправе знать, что с ней произошло без его ведома. А полиция обязана это ему сообщить в течение 24 часов. Полицейские в отсутствие собственника вскрытого автомобиля должны обеспечить недопущение в него доступа посторонних лиц.

Президент российской секции Международной полицейской ассоциации генерал-лейтенант Юрий Жданов считает, что новый закон позволит более эффективно пресекать и раскрывать правонарушения. В связи с этим возрастает значение профессиональной подготовки сотрудников и повышения требовательности к ним. Их действия должны быть строго регламентированы, понятны и прозрачны. Необходимо повысить и уровень ответственности за превышения полномочий, предусмотреть понятный механизм компенсации вреда, причиненного гражданам. Расширение прав полицейских также должно сопровождаться жесткими регламентами и возможностью контроля со стороны общества. Причем в этом заинтересованы и сами правоохранители. Ведь проникновения в жилье или машину без участия владельца могут вызвать обвинения в том, что или что-то пропало или, наоборот, что-то подкинули. Надо исключить возможность такого рода ситуаций.

АКЦЕНТ

> Полицейские имеют право осматривать всех, кто находится на оцепленной территории, и производить осмотр машин

Есть интересные новации по оцеплению полицией территории. Раньше сотрудники оцепляли только территорию, местность—кстати, весьма расплывчатый термин. Теперь это конкретизировано, включает в себя и жилое помещение, и районный участок, и целый городской квартал. То есть любую территорию, необходимую для проверки заявления о преступлении. Более того, сотрудники полиции имеют право осматривать всех, кто на этой территории находится, производить осмотр машин, чего раньше не было.

—Подготовка или совершение преступления, поиск оружия, наркотиков, взрывчатых веществ теперь стали дополнительным основанием оцепления территории, —рассказал Юрий Жданов.—По периметру оцепленной, заблокированной территории сотрудники имеют право осуществлять личный осмотр как самого гражданина, его вещей, так и транспортных средств. Если гражданин отказывается от личного осмотра, то полицейские имеют право его не впускать или не выпускать за оцепленную территорию до момента снятия оцепления.

Кстати, сотрудникам полиции теперь разрешается досмотр граждан и их вещей при возможном наличии у них наркотиков, оружия и запрещенных веществ, но и при наличии оснований, что они скрывают краденое. Как правило, такие основания базируются на оперативной информации. Полицейский теперь может представиться задержанному, предъявить удостоверение и разъяснить права уже после его задержания. И это логично, особенно в ситуации совершения преступления. Новая норма специально уточняет, что полицейский может так поступать в случае, когда ему или гражданам угрожает опасность. Юрий Жданов подчеркнул, что алгоритм оцепления территории, проникновения в помещение, вскрытия автомобиля будет дополнительно регламентирован в подзаконных актах, регламентах и приказах. ●

Документ публикуется на с. 14.

ПРОЦЕДУРА Упрощен порядок пересмотра решений об аресте

Судья решит в одиночку

Владислав Куликов

Поправки в УПК унифицировали порядок пересмотра решений в апелляции и кассации. Например, жалобы на арест судьями апелляционных и кассационных судов будут рассматриваться единолично.

Соответствующие поправки в главу 30 УПК публикует сегодня «РГ». Закон принят по инициативе Верховного суда РФ. В частности, принятые изменения унифицируют порядок пересмотра промежуточных судебных решений. К промежуточным относятся в том числе решения об аресте, а также различные жалобы на следствие.

Начиная с 2013 года апелляционные жалобы на промежуточные решения рассматриваются судами второй инстанции не коллегиально, а единолично, одним судьей. Как пояснили в Верховном суде, такой порядок показал свою эффективность. Он позволил сократить сроки рассмотрения апелляционных жалоб и представлений, не снижая при этом качества принимаемых решений.

Однако в 2019 году прошла большая судебная реформа: были созданы отдельные кассационные и апелляционные суды. Данные инстанции удалены от места вынесения обжалованных решений. В итоге решения, принятые в суде одного региона, обжалуются в другом. Такой принцип укрепляет гарантии независимости судебной системы и объективности рассмотрения дел.

Поступают в отдельные апелляционные и кассационные суды и жалобы на арест. Однако по закону такие суды обязаны рассматривать коллегиально—тройками судей—даже жалобы на промежуточные решения. В итоге получается: если первой инстанцией выступал районный суд, и он принял решение об аресте, то апелляционная жалоба рассматривается в областном суде. И судья здесь принимает решение единолично.

Если же первой инстанцией выступает региональный суд, то апелляционная жалоба рассматривается в отдельном апелляционном суде. И здесь решение принимает уже тройка. Теперь закон унифицировал процедуру. ●

Документ публикуется на с. 24.

АНТОН НОВОДЕРЖКИН / ТАСС

В кассации судьи начнут единолично рассматривать жалобы на арест.

ДЕНЬГИ Приставы смогут в автоматическом режиме взыскивать долги по штрафам ГАИ

Двойников вычислят

Владислав Куликов

Новый закон разрешил судебным приставам подключать системы искусственного интеллекта к взысканию долгов. Некоторые решения будут приниматься автоматически специальными программами. Например: автоматика будет вычеркивать человека из списка невыездных или начинать взыскание долгов по просроченным штрафам ГАИ.

АКЦЕНТ

> В судебных документах будут указываться уникальные данные должника

Соответствующие законодательные изменения публикует сегодня «РГ». Теперь робот начнет сам выявлять неплательщиков административных штрафов, в том числе водителей-нарушителей, и заводить дела. И он же—искусственный интеллект—найдет счета штрафников в банках.

Председатель правления Ассоциации юристов России Владимир Груздев отметил, что принятый закон совершенствует процедуры исполнительного производства. Согласно планам цифрового развития ведомства, к 2023 году 80 процентов решений службы принудительного исполнения должны приниматься автоматически.

В свою очередь, зампредседателя комиссии АЮР по новым технологиям и правовому обеспечению цифровизации общества Дмитрий Липин считает, что механизм принятия решений по исполнительным производствам в автоматическом режиме является ключевым моментом принятого акта.

Тех, кто дисциплинированно платит штрафы, новшество не коснется: искусственный интеллект вступит в дело лишь после истечения сроков оплаты. Так что у водителя останется право воспользоваться дисконтом: скидкой в 50 процентов при уплате штрафа в течение 20 суток.

Также Дмитрий Липин обращает внимание, что принятые нормы призваны окончательно решить проблему так называемых двойников: когда долги списываются с посторонних, являющихся полными тезками должников. «Предусматривается дополнение исполнительных документов целым рядом идентификаторов, которые позволят безошибочно определить должника, а также возможность использовать системы межведомственного обмена информацией»,—говорит он.

Как рассказывают разработчики новации, до сих пор порядка 50 процентов исполнительных документов, поступающих в ФССП России, не содержали однозначного уникального идентификатора должника. Как правило, указываются только ФИО, дата и место рождения. В результате нередко возникает путаница.

Постоянные ошибки привели к тому, что приставам пришлось открывать специальные «горячие линии» для должников. А недавно Федеральная служба судебных приставов даже запустила сервис для помощи двойникам.

Теперь же проблема, наконец, должна решиться в принципе. Новые положения предусматривают обязательное указание в заявлении о вынесении судебного приказа, судебном приказе, исковом заявлении и исполнительном документе одного из идентификаторов ответчика: СНИЛС, ИНН, номер паспорта и т.п. «При отсутствии у гражданина-взыскателя возможности указать в заявлении о вынесении судебного приказа, исковом заявлении дату и место рождения, один из идентификаторов ответчика (должника) на это указывается в заявлении, и такая информация истребуется судом»,—поясняют разработчики закона.

Еще одна новация: приставы смогут оперативно получать от операторов связи информацию, необходимую для связи со сторонами исполнительного производства. Как рассказал Дмитрий Липин, до сих пор такая возможность законодательством не была предусмотрена.

Кроме того, благодаря принятым поправкам, в автоматическом режиме смогут приниматься решения об исключении человека из списка невыездных после расплаты. В идеале это позволит невыездному должнику решать вопрос прямо в аэропорту. Человек сможет расплатиться и в течение нескольких минут пересечь границу. По данным службы судебных приставов, в этом году за 10 месяцев было включено в списки невыездных более 9,8 миллиона должников. Для того чтобы граница открылась, надо погасить долг. Но после расплаты пройдет еще какое-то время, прежде чем пограничники смогут пропустить человека. Все дело в юридической процедуре: сначала пристав должен увидеть, что долг погашен. Потом ему необходимо вынести соответствующее постановление и направить в Пограничную службу ФСБ. Все это априори не может происходить моментально. Подключение же искусственного интеллекта сможет ускорить все формальности. ●

Документ публикуется на с. 16.

ВКЛ

Андрей Максимов,
писатель,
телеведущий,
режиссер

БЕС ЗАНАВЕСА

Он есть, конечно,—бес театра, бес занавеса. И бог театра существует. Так между ними театральная жизнь и идет. В последней колонке декабря я всегда подвожу итоги театрального года.

Подводить театральные итоги—забава, которую не только я люблю. Многие считают главным результатом года—скандалы, увольнения и так далее. Мне же кажется, что итоги—это все-таки спектакли. На самом деле их было немало хороших. Очень достойно начали свою деятельность в качестве худруков Театра Джигарханяна и Моссовета Сергей Газаров и Евгений Марчелли. И «Балалайкин и компания» и «Жестокие игры» собирают восторги, критику, а главное, зрителей. Потому что живые работы.

Главным событием многих последних лет для меня стала постановка «Войны и мира» Римаса Туминаса в Театре Вахтангова, красиво увенчавшая феноменальное празднование 100-летия театра. Пронзительный, мудрый, невероятный спектакль, в котором нет спецэффектов, минимум декораций и бутафории, но есть—люди. Интересные, своеобразные, страдающие и радующиеся. И этого оказывается достаточно, чтобы с интересом смотреть на сцену четыре с половиной часа.

> Да, некоторые спектакли становятся предметом роскоши. Не знаю, как кому, а мне нравится такое положение дел

К сожалению, другой громкий спектакль—«Мастер и Маргарита» в Театре Наций я не видел, и не увижу, видимо, никогда. Как и другие постановки, билеты на которые стоят двадцать, тридцать и более тысяч рублей. Я—не бедный человек, но у меня нет возможности платить за билеты такие деньги.

Хорошо или плохо, что есть спектакли, на которые столь дорогие билеты? Многие, продолжая ориентироваться на советский лозунг—мол, искусство принадлежит народу, считают, что плохо. А по-моему, хорошо. Театр существует на рынке развлечений. Если он предлагает билеты за такие деньги, значит, их покупают. Да, некоторые спектакли становятся предметом роскоши. Не знаю, как кому, а мне нравится такое положение дел. Тем более что многие коллективы показывают свои спектакли в интернете.

Таинственный переворот произошел во МХАТе имени Горького. Таинственный в том смысле, что так и осталось неясным: почему «ушли» Боякова и «пришли» Кехмана. И самое главное: совершенно не ясно, что будет с театром дальше. Новый руководитель другого МХТа—имени Чехова—Константин Хабенский четко рассказал программу аж на два года. Нам остается только следить за реализацией и желать успеха. Кехман—о будущем молчит. Останется ли МХАТ по-прежнему драматическим театром, или будет сделан упор на музыкальные постановки, а может быть, замечательная сцена и вообще станет фестивальной, на что Кехман то ли намекает, то ли просто так говорит? Не ясно.

Эдуард Бояков ушел достойно с высоко поднятой головой. Хотя каждый понимает, как ему обидно. Он затеял новое дело, собрал людей, и—как головой о стену. Но—ни слова жалобы, скандала или выяснения отношений. Бояков будет создавать новый театр—на мой вкус, это наиболее достойный ответ в данной ситуации. Мы, зрители, будем ждать не деклараций, а спектаклей—что логично.

Отдельно в этом году почему-то стала звучать тема ухода артистов из театров. Что мне кажется странным. Актер—это человек со своей позицией, которая может совпадать или не совпадать с позицией худрука театра. Несколько актеров МХТ имени Чехова ушли из театра от одного худрука, вернулись к другому. Это не говорит о том, что позиция одного худрука плохая, а другого—хорошая. Просто одна им лично близка, а другая—нет.

Ушел Виктор Сухоруков из Театра Моссовета. Обидно? Да. Мне особенно потому, что я очень хотел—и хочу—поставить с ним «Бориса Годунова». Я абсолютно уверен, что если бы Виктор Иванович захотел вернуться, его бы с радостью приняли. После ухода Сухорукова театру была практически объявлена информационная война. Социальная сеть закипела всякими гадостями и враньем. Театр отвечает работой. Только что вышла премьера у Марчелли, о которой я упомянул. Игорь Яцко репетирует «Волки и овцы»—спектакль, где на сцену выйдет великая Валентина Талызина. Много лет ей не давали в театре ролей, с приходом Марчелли она получила достойную работу. Будем с нетерпением ждать. Поскольку мой спектакль идет в этом театре, я являюсь свидетелем того, что работа там кипит, а это самое главное, что может быть в театре.

> Актер—это человек со своей позицией, которая может совпадать или не совпадать с позицией худрука театра

Спокойно пережил «артистический скандал» Театр Ермоловой, продолжая воплощать идеи своего худрука, Олега Меньшикова.

Очень достойно и безо всяких нажимов ушел с руководства Театром Сатиры Александр Ширвиндт. Буквально несколько дней назад он провел презентацию своей книги «Опережая некролог»: три часа держал в радостном напряжении весь зал. Силы есть. Но человек выбрал такой путь. Мне очень нравится, как спокойно и неспешно Сергей Газаров начинает работу в качестве нового худрука. Начинает со знакомства—с артистами, с репертуаром. Думает.

Почему один режиссер стал руководить сразу двумя коллективами—еще одна загадка. Но более важная: получится ли у него? Как говорится, будем посмотреть. Очень интересно.

По-прежнему бушует Машков в «Табакерке», умудряясь, с одной стороны, следовать традициям своего учителя Табакова, с другой—создавать совершенно своеобразный театр. Блещет Театр имени Пушкина, каждую премьеру которого ждем с нетерпением. Интересно работает, почти игнорируемый критикой, но любимый зрителями Театр мюзикла.

В общем, театральная жизнь идет. В новом, 2022 году, будет куда пойти.

С Новым театральным годом! ●

—Все колонки автора
rg.ru/sujet/4049

НОВОСТИ

Игроком нашей сборной интересуются сразу четыре клуба

МИРАНЧУК В ЦЕНЕ

Артур Нанян

Полузащитник сборной России Алексей Миранчук может сменить клуб в январское трансферное окно. По информации журналиста Альфредо Педуллы, сразу несколько команд заинтересованы в приглашении 26-летнего хавбека.

Помимо «Дженоа» и «Вероны» подписать Миранчука хотят еще два иностранных клуба, названия которых, впрочем, не уточняются. Тем не менее сам Алексей намерен остаться в Италии. Весьма высока вероятность, что россиянин продолжит карьеру в «Вероне», которая опережает генуэзцев в борьбе за игрока. Сама «Аталанта» рассчитывает отдать Миранчука в аренду с последующим правом выкупа.

Что интересно—с приближением зимнего межсезонья Алексей стал все чаще появляться в стартовом составе бергамасков. В трех последних матчах «черно-синих» россиянин дважды выходил с первых минут, а в поединке с «Вероной» ему удалось забить один из двух мячей своей команды (2:1).

Тем временем портал Sportskeeda составил список рекордов, установленных футболистом «ПСЖ» Лионелем Месси в 2021 году. В список попали пять достижений легендарного аргентинца.

В конце июня Месси стал рекордсменом сборной Аргентины по количеству проведенных матчей: на данный момент в его активе 158 встреч в составе национальной команды, с которой Лионель стал обладателем Кубка Америки. Кроме того, Месси обошел великого бразильца Пеле по голам за южноамериканские сборные—оформив хет-трик в поединке против Боливии, форвард «ПСЖ» записал в свой актив 80-й мяч.

Два достижения Месси установил в связи с победой в номинации «Золотой мяч». Он стал первым футболистом, выигравшим этот приз семь раз. Также Лионель—первый футболист, завоевавший эту награду за три отдельных десятилетия. Месси взял первый «Золотой мяч» в 2009 году в возрасте 22 лет и свою седьмую награду в возрасте 34 лет в 2021 году, завоевав «ЗМ» в 2000-х, 2010-х и 2020-х годах.

Наконец, Месси забил большинство голов в одной лиге, обойдя по этому показателю Пеле. Трехкратный чемпион мира отличился 469 раз в бразильском чемпионате. В уходящем году Лионель превзошел это достижение, забив 474-й гол за «Барселону» в испанской Примере с 2005 по 2021 год. ●

Назван размер призовых на знаменитой многодневке «Тур де Ски»

СЧЕТ ИДЕТ НА ТЫСЯЧИ

Сергей Литвинов

Стали известны суммы бонусов, которые лыжники получат на знаменитой многодневке «Тур де Ски», которая пройдет с 28 декабря по 4 января на территории Швейцарии, Германии и Италии.

Победители общего зачета получат по 53 тысячи евро. За второе место спортсменам выплатят по 38 тысяч, за третью позицию полагается 26 тысяч. Триумфатор спринтерского зачета заработает 5700 евро, победителям отдельных гонок достанется 2800 евро, серебряным призерам—1900 евро, обладателям бронзовых наград—960. Вместе с тем лидер общего зачета «Тур де Ски» дополнительно после каждой гонки будет получать 950 евро.

Напомним, что чуть ранее был опубликован полный состав российской сборной на грядущие соревнования. В мужскую команду попал ее лидер, чемпион мира в скиатлоне Александр Большунов, который примет участие во всех гонках «Тур де Ски». Что касается женщин, то в команду вошли восемь девушек, среди которых Наталья Непряева и Татьяна Сорина. ●

ФИГУРНОЕ КАТАНИЕ Российские одиночницы разыграли путевки на Олимпиаду и задавили соперниц еще до старта Игр

Прошлись катком

Анна Козина

Отборочный чемпионат России по фигурному катанию, по результатам которого определяются участники главных стартов сезона—чемпионата Европы и Олимпийских игр, завершился в Санкт-Петербурге. Турнир полностью оправдал свой статус самого важного и ответственного старта. На льду было все—борьба, напряжение, драма.

Суперконцентрация всего вышеперечисленного, конечно же, пришлась на турнир одиночниц. Одна за другой наши невероятные фигуристки поднимали зал. Но путевок всего три. Их получили Камила Валиева, Александра Трусова и Анна Щербакова.

Валиева превзошла три мировых рекорда, которые принадлежат ей же и были установлены на Гран-при в Сочи. Камила получила 90,38 балла за короткую программу (ее официальный рекорд—87,42), 193,10 балла за произвольную (рекорд—185,29) и 283,48 баллов по сумме (рекорд—272,71). Оценки, полученные на национальных первенствах, не засчитываются Международным союзом конькобежцев (ИСУ), но все равно впечатляют. Хорошо, не сбивают с толку их обладательницу. По словам 15-летней фигуристки, для нее не имеет значения, что поставят судьи. Задача другая—выходить и кататься. Хотя всегда есть ориентир, к которому можно стремиться.

—Сегодня была очень сильная поддержка зала. И, когда я уже устала, это мне придало сил. Я счастлива, что я собралась, меня немного трясло. Но я сделала программу почти на максимум, —отметила Валиева на пресс-конференции. —Я бы не сказала, что в данный момент нахожусь в наилучшем состоянии. По моим ощущениям я между хорошей и средней формой. Сейчас будет очень небольшой отдых. Можно будет выдохнуть, набраться сил. Будет неделя до чемпионата Европы, будет легче поддерживать форму.

Впечатлениями от соревнований с «РГ» также поделилась Виктория Буцаева (Волчкова), единственная женщина, становившаяся бронзовым призером чемпионатов Европы четыре раза подряд. В настоящее время она—тренер. Ее ученик, чемпион мира среди юниоров 2018 года Алексей Ерохов, вернулся на высокий уровень после череды травм и прекрасно выступил в короткой программе, исполнив два четверных прыжка и заняв четвертое место.

Виктория, как вам прокаты одиночниц и их распределение по пьедесталу? Соответствует вашим ожиданиям?

ВИКТОРИЯ БУЦАЕВА: Дело не в том, на что рассчитывала я, вопрос в том, как катались девочки: насколько это было здорово, сильно, какая между ними шла борьба, сколько было исполнено четверных. Что тут еще скажешь—это было потрясающе.

Валиева, Трусова, Щербакова в один голос говорят, что четверные стали нормой. Согласны, что без квадов теперь никуда?

ВИКТОРИЯ БУЦАЕВА: Несколько лет назад тенденция поменялась. Уже не один и не два четверных прыгают в произвольных программах. Они нас к этому приучили. Поэтому уже с маленького возраста в женском одиночном катании девочек начинаешь готовить к тому, что скоро нужно учить четверные прыжки.

АКЦЕНТ

Камила Валиева по ходу ЧР прыгнула два акселя в 3,5 оборота, три четверных прыжка и превзошла в оценках три собственных мировых рекорда

Так обидно за Туктамышеву. В этом сезоне она как никогда была близка к поездке на Олимпиаду. Но все объективно?

ВИКТОРИЯ БУЦАЕВА: Состав на чемпионат Европы уже сформирован. Едут Камила, Саша и Аня—те девочки, которые владеют четверными прыжками. Аня—прошлогодняя и действующая чемпионка мира. Все мы знаем, как она может кататься. А те ошибки, которые были допущены (падение с четверного флипа. —**«РГ»**), —это человеческий фактор. Спортсмен может ошибиться.

Валиева, наоборот, с каждым новым стартом выдает все более уверенные выступления. Многие беспокоятся, не рано ли она вышла на пик?

ВИКТОРИЯ БУЦАЕВА: Со стороны создается ощущение, что все элементы даются ей легко. Они настолько отточены, настолько технически она их чувствует, что, думаю, форма сохранится.

ПЕТР КОВАЛЕВ / ТАСС

Все говорят, что Камила Валиева — это космос. А ведь она еще не показала свой максимум.

Рекорды Валиевой, максимализм Трусовой, которая хочет прыгнуть пять четверных. Такие результаты оказывают давление на соперниц в преддверии главных стартов сезона?

ВИКТОРИЯ БУЦАЕВА: Мне кажется, в мире и так понимают, кто лидер в женском одиночном катании. Это наши девчонки. Так что результаты предсказуемы.

Три спортсменки одного тренера будут бороться за «золото». Кому сложнее в такой ситуации?

ВИКТОРИЯ БУЦАЕВА: Они каждый день по несколько часов проводят вместе на тренировках. Знают друг друга. В этом плане им, может быть, и попроще. Тут сложнее тренеру—нужно успеть распределить на всех внимание. Но, полагаю, их тренерский штаб не маленький, поэтому на всех времени хватает. Для них это привычно.

Если говорить о мужском катании, то в состав включили Евгения Семененко, ставшего четвертым, а не бронзового призера Андрея Мозалева. Правильное решение, на ваш взгляд?

ВИКТОРИЯ БУЦАЕВА: Здесь сыграло свою роль то, что на чемпионате мира 2021 года в Стокгольме Женя выступил очень здорово. Он откатал чисто две свои программы, будучи дебютантом. В этом сезоне были хорошие выступления на этапах Гран-при. Его рейтинг дает право на такую замену. ●

КТО ПОЕДЕТ НА ПРЕДОЛИМПИЙСКИЙ ЧЕМПИОНАТ ЕВРОПЫ

Исполком Федерации фигурного катания на коньках России (ФФККР), который состоялся в Санкт-Петербурге по итогам чемпионата России, утвердил рекомендованный тренерским советом состав сборной на чемпионат Европы в Таллин. Предолимпийский турнир состоится 10—16 января.
Состав на сами Игры-2022, стартующие в Пекине 4 февраля, может быть скорректирован по результатам европейского первенства. Однако, как ранее заявлял президент ФФККР, олимпийский чемпион в танцах на льду Александр Горшков, он надеется, что этого не случится и на Олимпиаде выступят те, кто завоевал это право на национальном отборе.

Состав российской команды.

Женщины: Камила Валиева, Александра Трусова, Анна Щербакова.
Запасные: Елизавета Туктамышева, Майя Хромых.
Мужчины: Марк Кондратюк, Михаил Коляда, Евгений Семененко.
Запасные: Андрей Мозалев, Петр Гуменник, Александр Самарин.
Пары: Анастасия Мишина—Александр Галлямов, Александра Бойкова—Дмитрий Козловский, Евгения Тарасова—Владимир Морозов.
Запасные: Дарья Павлюченко—Денис Ходыкин, Юлия Артемьева—Михаил Назарычев, Карина Акопова—Никита Рахманин.
Танцы: Александра Степанова—Иван Букин, Диана Дэвис—Глеб Смолкин, Виктория Синицина—Никита Кацалапов.
Запасные: Елизавета Худайбердиева—Егор Базин, Аннабель Морозова—Андрей Багин, Елизавета Шанаева—Девид Нарижный.

РИА НОВОСТИ

Чемпионы мира среди пар Анастасия Мишина и Александр Галлямов подтвердили свои олимпийские амбиции.

ЛИЧНОЕ МНЕНИЕ

СОБИРАЙТЕСЬ, ДЕТОЧКИ, В ПЕКИН

Было, было такое время, когда в состав сборной России рвались по пять-шесть фигуристок, и даже прославленная и заслуженная Ирина Слуцкая оставалась за бортом. И все претендовали на медали европейского первенства. Но не мирового. А теперь чемпионаты Европы и даже мира меркнут по сравнению с одним отдельно взятым первенством России. Ибо по планете идет Великая и перманентная женская фигурная революция, по традиции многих последних революций, начатая в нашей стране. Есть и постоянный, вот уже несколько лет не меняющий постоянного местоположения штаб на катке школы «Самбо-70», полновластным начальником которого является генерал (или уже маршал?) фигурного катания Этери Тутберидзе. Отсюда исходят идеи новых программ, прыжков, течений и наступлений по всем олимпийским фронтам. Она с командой отыскивает потенциальных исполнительниц, не задумывающихся о том, что они совершают невозможное.
И начну не с чемпионок, а с малышки Аделии Петросян. Сделать два чистых четверных прыжка риттбергера еще не удавалось на официальных турнирах ни одному мужчине. А у 14-летней Аделии Тиграновны получилось чисто, без помарок и, как показалось, без особых раздумий по поводу трудности содеянного. И в этом тоже смысл полной смены исполнительниц главных ролей и некогда привычных декораций. Совсем юные осваивают в сладком ледовом детстве то, что позже, лет в 17—18, освоить практически невозможно. А если не успел, значит, навсегда опоздал в этот суперреактивный самолет, билет на который получают лишь совсем молодые. Возраст чемпионов, настоящих героинь еще больше снижается, оставляя даже 20-летних в звании почетных ветеранов. Какая там трехкратная чемпионка Олимпиад довоенной поры Соня Хени. Таких мы больше никогда не увидим. Дай бог, пройти бы, удержаться один олимпийский цикл, когда и четыре года становятся вечностью. Посмотрите на двукратную чемпионку мира милейшую Евгению Медведеву, проигравшую на Играх-2018 тогда совсем юной Алине Загитовой. Но вот уже год 19-летняя Загитова не выступает в серьезных турнирах, пробуя себя в сложной роли телеведущей. Выйди они на лед год назад, то смотрелись бы ой как бледно на фоне чемпионки мира Анны Щербаковой. А теперь и 17-летняя Аня усилием своей железной девичьей воли занимает на этом первенстве России лишь третье место. Да, болезни, всяческие травмы. Но фигурное катание—вид спорта вообще опасный, не слишком сопутствует общему укреплению здоровья. И с каждым годом, месяцем, неделей требует от соперничающих звезд все больше и больше невольно убывающих сил. Александра Трусова исполнила в произвольной четыре четверных, споткнувшись лишь на одном и выбравшись благодаря этому на вторую ступень пьедестала. Она неким образом напоминает мне бесстрашного бойца, бросающегося на амбразуру. Надо будет, и в недалеком будущем она попытается сделать и шесть, и семь прыжков в четыре оборота. А за ней потянутся и другие, полностью вытесняя не освоивших этот элемент 18—19-летних «великовозрастных» соперниц. Спорт чудовищно помолодеет, сократив карьеры не на олимпийские циклы, а оставив ледовым гладиаторшам лишь считанные годы на осуществление мечты. Тут слышится мне дежурное возражение: а вот для Лизы Туктамышевой этот чемпионат России уже 14-й, и зал приветствовал ее выступление стоя. Правильно, я помню, как нынешняя секс-бомба женского фигурного катания ездила юным воробушком на чемпионат страны еще 2007 года. Но Елизавета—одинокое счастливое исключение из уже невольно установившихся правил, которые ни за что не сломать. И если бы не гениальный тренер Алексей Николаевич Мишин, не удержался бы столько лет на льду 25-летний феномен, занявший под овации дворца почетное 7-е место на чемпионате. И что два ее фантастических акселя против четверного риттбергера? Туктамышева за 14 лет выступлений ни разу не выступала на Олимпиаде. Но крошечный шанс остается: в олимпийскую сборную она все-таки попала в качестве запасной. Тоже некий приз за верность. А чемпионка—15-летняя Камила Валиева. В ней сошлось—или было собрано Этери Тутберидзе—абсолютно все: прыжки, техника, непонятно откуда взявшаяся теплая женственность и почти забытая ныне грациозная артистичность. Была ли у нас когда-нибудь такая чемпионка? Вера в три олимпийские медали в женском одиночном катании после первенства в Петербурге только окрепла. И лишь бы не давила она на юных девчонок.

Николай Долгополов

ХОККЕЙ Вадим Шипачев набрал 800-е очко в КХЛ

В погоне за Мозякиным

Илья Соболев

Форвард московского «Динамо» Вадим Шипачев отпраздновал большой юбилей. Он стал всего лишь вторым игроком, преодолевшим рубеж в 800 очков в Континентальной хоккейной лиге.

Знаменательный момент произошел в матче регулярного чемпионата КХЛ, в котором «Динамо» на своем льду одолело нижегородское «Торпедо»—6:3. Шипачев в этой встрече оформил дубль, и теперь у него 801 (259 голов +542 передачи) очко с учетом матчей регулярных чемпионатов и плей-офф. Напомним, до «Динамо» Вадим играл в череповецкой «Северстали» и питерском СКА.

Впереди только один хоккеист. Завершивший этим летом карьеру Сергей Мозякин остановился на отметке 928 (419+509) очков. Остальные далеко позади. Ближайший преследователь—40-летний Данис Зарипов, у которого 679 (292+387) баллов. Четвертое место у 35-летнего Александра Радулова— 581 (193+388) очко, при том, что этот форвард ныне играет в Национальной хоккейной лиге и возвращаться в КХЛ не планирует. Наконец, замыкает топ-5 канадец с казахстанским паспортом 36-летний Найджел Доус с 550 (293+257) очками.

Все это к тому, что на горизонте пока не видно, кто может хотя бы приблизиться к Шипачеву. А вот вероятность того, что Вадим сможет обогнать Мозякина, есть и весьма существенная. Конечно, по графику динамовец пока отстает: Мозякин выбил свои 928 очков в 842 матчах, а Шипачеву, чтобы достичь отметки в 800, потребовалось 811 игр. Но на стороне Вадима серьезные козыри: возраст и время. Форварду «всего» 34 года, и равных в КХЛ ему по-прежнему нет. Достаточно заглянуть в таблицу бомбардиров текущей «регулярки». Шипачев с 61 (24+37) очком с отрывом лидирует, у идущего вторым Андрея Кузьменко—47 (17+30) баллов. Такими темпами Вадим в ближайшие года два запросто может выйти в лидеры КХЛ по результативности.

Кстати, сам Мозякин в недавнем интервью признался, что будет только рад, если Шипачев его обойдет в этой исторической гонке. Более того, Сергей лично напутствовал форварда «Динамо».

—Серега—легенда,—отозвался Вадим Шипачев.—Парень, который выиграл все что можно. Его слова для меня ценны. Это большая ответственность. Желаю ему найти себя после окончания игровой карьеры

Добавим, что в тот же игровой день состоялся юбилей у экс-партнера Шипачева по «Динамо» Дмитрия Кагарлицкого, ныне выступающего за «Ак Барс». В матче против «Северстали» (3:4) форвард казанцев забросил 150 шайбу в КХЛ. Любопытно, что перед этим Кагарлицкий не мог поразить ворота соперников на протяжении 23 матчей. ●

РИА НОВОСТИ

34-летнему Вадиму Шипачеву по-прежнему нет равных в КХЛ.

БАСКЕТБОЛ Поражение УНИКСа в Питере позволило саратовцам остаться на вершине

«Автодор» заочно в плюсе

Илья Трисвятский

Предновогодняя игровая неделя в чемпионате Единой лиги получилась короткой—всего три матча, но и в них событий хватало. Вчера в центральной встрече питерский «Зенит» на своей площадке одолел казанский УНИКС (97:81). И от этого в плюсе остался главный возмутитель спокойствия, скромный по финансам саратовский «Автодор», сохранивший первое место.

Начался мини-тур с нового индивидуального рекорда сезона по числу результативных передач—13. Такой показатель у американского разыгрывающего пермской «Пармы» Джеремайя Хилла в победном гостевом матче его команды с красноярским «Енисеем» (78:61). Дальше сибиряки отправились в Москву, где большую часть встречи практически на равных соперничали с ЦСКА, но в итоге уступили действующему чемпиону—88:97. В составе гостей отметим высокую результативность уроженца штат Калифорния (США) Каспера Уэйра—29 набранных очков, в том числе пять дальних попаданий и все восемь реализованных штрафных бросков. У армейцев лавры лучших бомбардиров поделили Алексей Швед и литовец Марюс Григонис (по 16).

Казанцы в случае успеха на питерском паркете могли выйти на первое место в таблице Единой лиги, чуть потеснив «Автодор», но клуб из столицы Татарстана, минимально лидировавший на 26-й минуте (63:62), остаток встречи провел неубедительно и уступил с разницей «минус 16». В Питере самыми результативными стали зенитовцы Билли Бэрон (27), Алекс Пойтресс (21), в рядах УНИКСа выделялись Марио Хезонья (18) и Лоренцо Браун (17).

В чемпионате лидируют: «Автодор»—8 побед—1 поражение, УНИКС—8-2, ЦСКА, «Зенит»—по 7-2... Далее с равными показателями (5-4) идут краснодарский «Локомотив-Кубань», БК «Нижний Новгород» и «Парма». Турнир возобновится уже 4 января интригующим соперничеством между ЦСКА и наделавшими много шума саратовцами. ●

ДАТА Тридцать лет СНГ — это не предел, а лишь начало нового этапа в развитии организации

Время быть вместе

Дмитрий Цветков,
помощник заместителя председателя Совета Безопасности РФ

В декабре исполнилось 30 лет с момента создания Содружества Независимых Государств. Дата серьезная — как и масштабы этого межгосударственного объединения, крупнейшего в Евразии. Более 20 миллионов квадратных километров совокупной территории государств-участников (16% от мировой), свыше 286 миллионов человек населения (почти 4% всех жителей планеты), около трети мировых запасов угля и природного газа, по 20% нефти и золота, 36% урана. Ситуация в СНГ прямо влияет на экономический и политический климат не только Евразии, но и всего мира.

Когда-то все республики СНГ назывались советскими. Но нет смысла сравнивать социалистическую державу и добровольное объединение независимых государств. У СНГ своя история и векторы развития. Об этом недавно, выступая на заседании глав государств Содружества в преддверии его юбилея, говорил президент России Владимир Путин. Ключевой ролью Содружества Независимых Государств он назвал обеспечение условий для мирного сотрудничества и совместной работы ради процветания и развития наших стран, повышения благосостояния граждан. И пояснил: «Все это еще раз подтверждает наши российские мудрости по поводу того, что даже плохой мир лучше, чем хорошая война, а всякая ссора красна миром».

Мир и совместное развитие вместо конфликтов — именно эта логика лежит в основе любых процессов интеграции. Много споров шло о том, к чему изначально стремились основатели Содружества. Не в этом суть, время давно расставило все акценты. Важно другое. Первые соглашения, которые были подписаны 8 декабря 1991 года в Беловежской пуще, и последовавшая за ними 21 декабря того же года Алма-Атинская декларация стали тогда единственным шансом хоть как-то скрепить огромное пространство, которое сталкивалось с многочисленными проблемами — парады суверенитетов, политические конфликты, экономические катаклизмы. Риск того, что события пойдут по так называемому югославскому сценарию, был тогда весьма серьезен. «Пропасть поодиночке» могло любое из новых государств — даже такое мощное и влиятельное, как Россия. К счастью, совместными усилиями удалось не допустить катастрофы. Однако в период перехода от советской системы к рынку и самостоятельному развитию каждая из стран неизбежно переживала собственные трудности. Становление нового объединения в условиях этих противоречий оказалось очень непростым.

Какие же задачи стоят перед Содружеством в сегодняшнем мире с его новыми ценностями и угрозами, возможностями и барьерами, противоречиями и общими интересами? Стоит ли вообще сохранять СНГ, если ряд его участников предполагает выстраивать свои внешнеполитические приоритеты без учета интересов партнеров по объединению ради получения конъюнктурных выгод от Запада? На эти вопросы сегодня особенно важно найти откровенные ответы. Понять, почему так важно нам сегодня быть вместе.

***

О негативных тенденциях в развитии Содружества говорилось не раз, и видны они невооруженным глазом. Внутри него остается ряд застарелых противостояний, из-за которых отдельные участники объединения отказываются даже садиться за стол переговоров или сводят диалог к минимуму. В первую очередь это нагорно-карабахский конфликт, который разделяет Армению и Азербайджан, а также неурегулированные территориальные вопросы и трансграничные конфликты в Центральной Азии. «Отягчающим обстоятельством» для Содружества является Приднестровье, где пока не завершен процесс урегулирования, есть и другие давние проблемы, в основном межэтнического и межконфессионального толка.

Не улучшает ситуацию и так называемый фактор иждивенчества. Ряд стран Содружества требуют для себя от России неких преференций, при этом сами в одностороннем порядке считают возможным нарушать достигнутые договоренности, в частности не платить по долгам. Самый яркий пример — недавняя ситуация с Молдавией и ее многомиллиардной задолженностью за российский газ. В последний момент проблема была все-таки снята. Было понятно, что так оно и произойдет, но, как обычно, после шумной антироссийской кампании и нагнетания политических страстей.

Следует отметить, что потенциал экономических и управленческих инструментов Содружества, созданных за три десятилетия, позволяет успешно справляться с самым широким кругом задач. В рамках СНГ принято более 630 международных договоров, причем 568 из них действующие. Межпарламентская Ассамблея (МПА) СНГ подготовила более 400 модельных законов, которые направлены на гармонизацию законодательства стран Содружества. Вместе с тем для успеха тех или иных совместных начинаний решающее значение всегда имеет политическая воля руководства независимых государств. Однако внутриполитические процессы или просто конъюнктурные интересы при принятии решений зачастую оказываются более важным фактором, чем укрепление многосторонних институтов и механизмов взаимопомощи внутри СНГ, а страдают от этого в первую очередь простые граждане тех или иных стран.

Зачастую из-за подобных аспектов многие институты СНГ работают недостаточно эффективно. В качестве примера можно привести уже упомянутую МПА. В Ассамблее порой буксует ротация кадров, сужается круг стоящих перед ней задач, который в последнее время сводится преимущественно к решению текущих административных вопросов. Партнеры по СНГ затягивают реализацию рекомендаций МПА, а мировое сообщество о них просто не знает, поскольку материалы МПА даже не переводятся на иностранные языки. Максимум, чем Ассамблея занята на постоянной основе, — наблюдением за выборами на пространстве СНГ.

АКЦЕНТ

Потенциал экономических и управленческих инструментов Содружества позволяет успешно справляться с самым широким кругом задач

***

Фундаментом, на который опиралось СНГ в момент своего создания, были давние и прочные связи между республиками и народами бывшего Советского Союза. Смысл объединения наших стран состоял в том, чтобы сохранить преимущества торгово-экономического сотрудничества после демонтажа единого хозяйственного комплекса СССР.

Укреплению и наращиванию потенциала этого взаимодействия способствовали продвинутые интеграционные форматы, которые стали появляться позже, — Таможенный союз, ЕврАзЭС, ЕАЭС. Еще в 1994 году было подписано Соглашение о создании зоны свободной торговли. В 2011 году его сменил более современный Договор о зоне свободной торговли. Постепенно продвигаются переговоры и вокруг проекта соглашения о свободной торговле услугами. Курс на взаимодействие остается общим вектором внутри СНГ, несмотря на все проблемы Содружества.

Государства — участники СНГ выражают стремление сотрудничать в таких значимых сферах, как цифровизация, внедрение инноваций, развитие «зеленой экономики», создание международных транспортных коридоров, поддержка малого и среднего бизнеса, рациональное использование природных ресурсов и др. Такие согласованные подходы к сотрудничеству закреплены в принятых в 2020 году Концепции дальнейшего развития СНГ и Стратегии экономического развития Содружества на период до 2030 года.

Однако уровень развития связей внутри всего СНГ пока не соответствует потенциалу Содружества. По данным Межгосударственного статистического комитета, с 2009 по 2019 год (то есть в период до пандемии) доля взаимной торговли во внешнеторговых операциях стран СНГ упала с 22 до 16,1%. В 2021 году товарооборот стал демонстрировать положительную динамику, но обусловлено это не позитивными изменениями в подходах к торгово-экономическому сотрудничеству, а естественным восстановлением экономики в постпандемийный период.

Определенные барьеры для взаимной торговли создает соперничество стран СНГ на внутренних и внешних рынках. Некоторые товары, которые производятся в постсоветских государствах, не выдерживают конкуренции с аналогами из России или стран дальнего зарубежья. Да и в структуре экономики государств — участников СНГ преобладают добывающая промышленность и отрасли, в которых производятся товары с низкой добавленной стоимостью. Страны Содружества соревнуются за привлечение прямых иностранных инвестиций и передовых технологий. При этом взаимные расчеты затрудняет неустойчивость национальных валют.

Пандемия коронавируса и вызванный ею разрыв глобальных производственных цепочек заставил весь мир задуматься о том, как важно сегодня укреплять региональные связи. В этих условиях будущее Содружества во многом зависит от того, смогут ли его участники дать импульс процессам новой индустриализации, цифровой трансформации основных отраслей промышленности, согласовать развитие трансграничных транспортных коридоров.

Не способствуют движению вперед и проблемы взаимодействия государств СНГ в социальной сфере. В первую очередь речь идет о вопросах, связанных с формированием единого рынка труда и, как следствие, миграцией (порядка 2 миллионов человек на пространстве СНГ). В 2021 году страны — участницы СНГ подписали соглашение о сотрудничестве в сфере занятости (а это порядка 125 миллионов экономически активного населения), которое позволяет углублять миграционные связи даже в условиях пандемии. К сожалению, этого недостаточно. Ненормально, когда мигранты образуют «гетто» или анклавы, где живут по своим правилам, и это становится причиной обострения межэтнической напряженности. Но и ситуация, когда работодатели ущемляют права приезжих рабочих, — прямое нарушение закона. Сейчас в рамках Содружества требуется выработать четкую, современную систему правил, позволяющую регулировать миграционные потоки и предусматривающую ответственность государств за своих граждан, взаимное признание прав и компетенций работников-мигрантов. Необходима разработка единого механизма учета граждан третьих государств и лиц без гражданства, въезжающих на территорию стран СНГ. Этот вопрос уже десять лет остается нерешенным, хотя соответствующее межправительственное соглашение подписано в 2011 году.

К важным социальным проблемам относятся и те, которые связаны с пенсионным обеспечением граждан бывшего Союза, а также с различными льготами. В 90-х годах такие вопросы одними из первых стали регулировать на межгосударственном уровне, но за 30 лет в законодательстве всех нынешних участников Содружества многое изменилось. В 2019 году в рамках образованного на пространстве СНГ интеграционного объединения — ЕАЭС — были заключены новые договоры, основанные на современных стандартах. Очевидно, что в отношениях между остальными странами СНГ регулирование в этой сфере необходимо оперативно обновить, создать для нее полноценно работающий правовой контур.

***

Еще одним существенным интеграционным фактором является язык общения народов СНГ — русский. С ним связан огромный пласт общей культуры, истории, традиций на пространстве Содружества. К сожалению, и здесь приходится преодолевать ряд серьезных и застарелых проблем.

Статус рабочего языка Содружества закреплен за русским языком в статье 35 Устава СНГ. В Беларуси это второй государственный язык, в Киргизии и Казахстане — официальный, в Таджикистане — язык межнационального общения. Шире всего в быту и культуре он используется в Беларуси, Казахстане, Киргизии и Молдавии. И, конечно, на Украине — хотя нынешним киевским властям это очень не нравится.

Тридцать лет назад в любой республике бывшего СССР для приезжего не составляло проблемы объясниться с местными жителями на русском. Сейчас он распространен меньше. Но и сегодня в СНГ, по оценкам экспертов, живут около 155 миллионов носителей русского языка и еще 100 миллионов тех, для кого он второй. Эти люди тесно связаны с нашей страной родственными, культурными, научными, рабочими контактами. Однако успело вырасти и целое поколение, которое языком Пушкина и Толстого не владеет, а таковых насчитывается не менее 38 миллионов человек. Некоторым он просто не нужен ни в быту, ни на работе, а кто-то, наоборот, даже при желании не имеет возможности его выучить.

Сокращение числа русскоговорящих в странах СНГ — тенденция, которой не один десяток лет. Началось все еще в 90-е годы, когда многие русскоязычные граждане были вынуждены уехать из бывших республик СССР. Но нельзя списывать все на демографические и миграционные процессы, во многих случаях дело именно в государственной политике по отношению к «великому и могучему». Более того, формируемую в этом весьма чувствительном вопросе точку зрения можно считать своего рода маркером готовности того или иного государства СНГ двигаться в направлении дальнейшего сопряжения усилий в решении актуальных проблем развития.

Культурная платформа СНГ предполагает разнообразие и взаимообогащение гуманитарных связей народов, которые входят в Содружество. Между тем мы видим порой совсем другие вещи, например, в Киргизии, где идет общественное обсуждение поправок к закону о государственном языке. Новые нормы, которые предлагается в него внести, могут существенно ограничить права русскоязычных граждан.

В данном контексте нельзя не отметить, что в ряде государств СНГ историю нашего совместного прошлого сейчас активно пытаются переписать. Любовь к своей Родине — прекрасное и естественное чувство, которое присуще любому народу. Однако одно дело — патриотизм, и совсем другое — радикальный национализм и ксенофобия, насаждение ненависти к другим народам, крайней формой проявления которых становятся оправдание преступлений фашизма, массовых убийств и этнических чисток. Мы нередко сталкиваемся с возвеличиванием тех или иных исторических персоналий в республиках СНГ только за то, что они «боролись за свободу своих стран против России» в разные периоды ее истории. Так, «национальными героями» в ряде стран пытаются представить того же Гарегина Нжде, который во время Второй мировой сотрудничал с нацистами, идеологов Туркестанского легиона вермахта или басмачества в Средней Азии первой половины XX века, не говоря уже об украинских боевиках из ОУН-УПА и других подобных деятелях. И мы хорошо понимаем, ради чего и какими силами подогреваются подобные «ремейки истории», какое воздействие это может оказать на массовую аудиторию. При этом совершенно не важно, являются ли эпизоды глорификации псевдогероев, в той или иной степени действовавших по наущению враждебных России внешних сил, единичными или массовыми, — мириться с такими фальсификациями ни в коем случае нельзя.

АКЦЕНТ

Существенным интеграционным фактором является язык общения народов СНГ — русский

Что этому можно противопоставить? Конечно, прежде всего — силу убеждения и просвещения, обеспечение прав людей на свободное и мультикультурное развитие и историческую правду. Необходимо прилагать все усилия к тому, чтобы сохранить и укрепить общее гуманитарное пространство, существовавшее у наших народов в течение многих веков. Для этого делается очень многое. При содействии России в СНГ реализуется целый ряд проектов, направленных на поддержку русского языка и культуры в независимых республиках. В эти страны едут преподавать лучшие школьные учителя и профессора ведущих вузов. Издаются книги, успешно работают более 80 языковых центров в рамках программы «Послы русского языка», которую ведет Государственный институт русского языка им. А.С. Пушкина. Определенные итоги эффективности подобных действий можно будет подвести в 2023 году, объявленном в СНГ Годом русского языка как языка межнационального общения.

Действуют и экономические факторы, которые в данном случае могут сыграть значимую роль. Знание русского языка — это важное конкурентное преимущество для всех, кто устраивается на работу в других государствах СНГ, переезжает на новое, более комфортное место жительства. Русский быстро «вспомнили» даже в Прибалтике, как только в местной сфере услуг возник значительный спрос на специалистов по работе с туристами из России и СНГ. Его не забывают и в вышедшей из Содружества Грузии, где позиция граждан зачастую резко отличается от официальных русофобских заявлений властей.

***

Развитие наших стран осложнено и воздействием внешних факторов — ростом нестабильности в мире, обострением геополитического и экономического соперничества. Не стоит забывать и об односторонних ограничительных шагах, которые Запад применяет вопреки нормам международного права, его вмешательстве во внутренние дела суверенных государств.

В мире существует несколько «центров силы», которым сейчас очень важно закрепиться на евразийском пространстве и любой ценой вытеснить оттуда главного конкурента — Россию. Цель таких экспансионистских устремлений понятна — получить контроль над рынками сбыта и обширными ресурсами стран бывшего СССР, подчинить себе их элиты и добиваться от них удобных решений по любым вопросам.

Для этого США, Евросоюз, крупные транснациональные корпорации используют достаточно широкий арсенал средств, стержневым из которых является санкционное давление на Россию и ее партнеров в сочетании с политико-дипломатическими угрозами. Страны СНГ настойчиво вовлекаются в интеграционные объединения, подконтрольные Западу, например в «Восточное партнерство». США и ЕС стремятся продвигать проекты, направленные на снижение уровня сотрудничества центральноазиатских стран СНГ с Россией, в том числе под предлогом преодоления разноплановых угроз безопасности фокусных республик.

Все более активную роль на пространстве Содружества играет Турция. Анкара пытается реализовать собственные интеграционные идеи, нацеленные на объединение тюркского мира. Важно, чтобы такие действия не шли в ущерб соседям с учетом их исторических особенностей и не ущемляли ничьи интересы. Такой подход особенно актуален при том понимании, что исторический центр тюркского мира находится не в Анкаре или Стамбуле, а на Алтае. Наша страна, в свою очередь, выступает за единство и сотрудничество славянских, тюркских и других народов в рамках построения Большого евразийского партнерства, стремясь самостоятельно подавать пример такого взаимодействия.

Плоды «миротворческой» и «демократической» политики Запада пожинает сейчас Афганистан. После бегства американских войск эта страна стала очагом постоянно нарастающей напряженности у границ Содружества. Ухудшение обстановки в этом южноазиатском государстве грозит масштабной гуманитарной катастрофой. Очевидные риски связаны с бесконтрольным распространением оружия в приграничных зонах, параличом местной власти, укреплением экстремистских сил, падением уровня жизни людей и разгулом криминала. Совершенно очевидно, что поодиночке страны Центральной Азии такие узлы развязать будут не в силах.

Вызывают опасение и попытки США сформировать на территории государств, граничащих с Афганистаном, сеть своих военных и разведывательных структур якобы для «контроля» над ситуацией. Можно не сомневаться: одним наблюдением дело не ограничится. С подачи американских «наблюдателей» будут всячески подогреваться и провоцироваться внутрирегиональные конфликты в СНГ, которые и без того представляют собой угрозу стабильности Содружества, сильно затрудняют взаимодействие государств на пространстве всей Евразии.

К серьезной проблеме относится и обеспечение биологической безопасности на пространстве СНГ. В настоящее время под предлогом санитарно-эпидемиологической помощи в странах СНГ строятся и модернизируются микробиологические лаборатории. Такие проекты минобороны США финансирует в Армении, Казахстане, Киргизии, Таджикистане и Узбекистане. Лаборатории работают в закрытом режиме и не поддаются надлежащему контролю в соответствии с международными стандартами.

В этих условиях особое значение приобретает деятельность Организации Договора о коллективной безопасности. Она имеет серьезный потенциал, чтобы усилить свое влияние. Нужно выстраивать более тесное взаимодействие ОДКБ и ЕАЭС, создать механизмы координации внешней политики государств — участников этих интеграционных объединений, отладить систему оперативного и гибкого реагирования на возможные вызовы, а также развивать иные возможные механизмы взаимодействия в сфере безопасности на евразийском пространстве.

***

Опыт доказывает: когда это действительно необходимо, страны — участницы Содружества вполне способны выступать с консолидированных позиций по глобальным проблемам, становятся блоком государств-единомышленников.

Как ни парадоксально, потенциал и возможности СНГ наглядно проявились в самый тяжелый момент, когда весь мир захлестнула коронавирусная инфекция. Едва только речь пошла буквально о жизни и смерти, очень быстро прекратились многие былые раздоры и споры. В первые, самые сложные месяцы борьбы с вирусом работа в рамках СНГ выгодно отличалась от того, что мы наблюдали в Евросоюзе. Реагировать в тот момент надо было мгновенно, действовать на упреждение. Содружество доказало, что ему это под силу. Еще до начала пандемии между странами СНГ была создана необходимая договорная база в сфере здравоохранения. Стало возможно взаимодействие профильных специалистов, действовали межгосударственные консультативные органы, решения принимались оперативно, без бюрократических проволочек.

Россия как системообразующий элемент Содружества взяла на себя особую роль и ответственность. Российские врачи помогали своим коллегам бороться с пандемией. Партнерам по СНГ были оперативно направлены крупные партии тест-систем, средства индивидуальной защиты, мобильные диагностические комплексы и современное лабораторное оборудование. Сегодня российские вакцины поставляются во все страны Содружества, кроме Украины. В Армении, Беларуси, Казахстане и Узбекистане налажено лицензионное производство вакцин, с Азербайджаном этот вопрос в стадии обсуждения.

В целом укрепление интеграционных связей в гораздо большей степени отвечает потребностям наших государств, чем откровенно прозападный, «центробежный» курс на ослабление и разрушение СНГ. Это хорошо доказывает пример Украины, которая в настоящее время практически утратила национальную самостоятельность и стала полностью зависимой от «внешних управляющих». Огромными политическими, экономическими и гуманитарными потерями подобный курс отозвался для Грузии. Пойти по тому же пагубному пути, судя по всему, готово и нынешнее руководство Молдавии. Это может стать большой ошибкой, так как ничем хорошим опора на зарубежных спонсоров, как правило, не заканчивается.

Между тем Содружество даже в период такой серьезной опасности, как пандемия, демонстрирует способность к развитию вопреки колебаниям мировой экономики, режимам санкций, постоянному нагнетанию напряженности. И наши возможности далеко не исчерпаны. Только вместе мы можем эффективно противостоять стоящим перед нами новым вызовам, как международный терроризм и экстремизм, трансграничная организованная преступность, незаконная миграция, наркоторговля, криминал в интернете, распространение опасных биологических технологий, эпидемиологические риски и многое другое. Только сообща возможно построить единое пространство с учетом новых реалий с эффективно работающей экономикой, доступным и качественным образованием, здравоохранением, гибкой системой обеспечения безопасности индивида и общества.

Тридцать лет СНГ — это не предел, а лишь, возможно, начало нового этапа развития организации. Станет ли сейчас Содружество территорией истинной дружбы, взаимного уважения и партнерства — покажет время, однако предпосылки для этого, вне всякого сомнения, мы видим уже сегодня. ●

СЕРГЕЙ МИХЕЕВ

Дружбу народов по-прежнему символизирует одноименный фонтан, открытый на ВДНХ в 1954 году.

Российская Федерация Федеральный закон

О внесении изменения в статью 65 Водного кодекса Российской Федерации

Принят Государственной Думой 14 декабря 2021 года
Одобрен Советом Федерации 15 декабря 2021 года

Внести в часть 13 статьи 65 Водного кодекса Российской Федерации (Собрание законодательства Российской Федерации, 2006, № 23, ст. 2381; 2008, № 29, ст. 3418; 2011, № 29, ст. 4281; № 50, ст. 7359; 2013, № 43, ст. 5452; 2014, № 26, ст. 3387; 2015, № 1, ст. 11; № 29, ст. 4370; 2017, № 31, ст. 4766; 2018, № 32, ст. 5135; № 53, ст. 8464; 2019, № 31, ст. 4453; 2020, № 50, ст. 8061) изменение, изложив ее в следующей редакции:

«13. Ширина прибрежной защитной полосы реки, озера, водохранилища, являющихся средой обитания, местами воспроизводства, нереста, нагула, миграционными путями особо ценных водных биологических ресурсов (при наличии одного из показателей) и (или) используемых для добычи (вылова), сохранения таких видов водных биологических ресурсов и среды их обитания, устанавливается в размере двухсот метров независимо от уклона берега.».

Президент Российской Федерации
В. Путин

Москва, Кремль
21 декабря 2021 года № 420-ФЗ

Российская Федерация Федеральный закон

О внесении изменения в статью 28.1 Кодекса Российской Федерации об административных правонарушениях

Принят Государственной Думой 7 декабря 2021 года
Одобрен Советом Федерации 15 декабря 2021 года

Внести в статью 28.1 Кодекса Российской Федерации об административных правонарушениях (Собрание законодательства Российской Федерации, 2002, № 1, ст. 1; 2006, № 31, ст. 3438; 2007, № 31, ст. 4007; 2009, № 29, ст. 3597; № 45, ст. 5267; 2011, № 17, ст. 2310; № 50, ст. 7346; 2012, № 31, ст. 4322; 2013, № 23, ст. 2871; № 30, ст. 4034, 4035; 2014, № 42, ст. 5615; 2015, № 29, ст. 4376; № 41, ст. 5629; 2016, № 27, ст. 4197; 2020, № 9, ст. 1136) изменение, дополнив ее частью 1^{2-3} следующего содержания:

«1^{2-3}. Поводом к возбуждению дел об административных правонарушениях, предусмотренных частью 2 статьи 7.29^2 настоящего Кодекса, является невыполнение в установленный срок требования федерального органа исполнительной власти, осуществляющего функции по государственному контролю (надзору) в сфере государственного оборонного заказа, о прекращении действий (бездействия), которые содержат признаки нарушения законодательства в сфере государственного оборонного заказа.».

Президент Российской Федерации
В. Путин

Москва, Кремль
21 декабря 2021 года № 428-ФЗ

Российская Федерация Федеральный закон

О внесении изменения в статью 28 Федерального закона «Об обращении с радиоактивными отходами и о внесении изменений в отдельные законодательные акты Российской Федерации»

Принят Государственной Думой 9 декабря 2021 года
Одобрен Советом Федерации 15 декабря 2021 года

Внести в статью 28 Федерального закона от 11 июля 2011 года № 190-ФЗ «Об обращении с радиоактивными отходами и о внесении изменений в отдельные законодательные акты Российской Федерации» (Собрание законодательства Российской Федерации, 2011, № 29, ст. 4281) изменение, дополнив ее частью 3 следующего содержания:

«3. Размещение твердых очень низкоактивных радиоактивных отходов, твердых низкоактивных радиоактивных отходов, образовавшихся при осуществлении не связанных с использованием атомной энергии видов деятельности по переработке минерального сырья с повышенным содержанием природных радионуклидов на созданных после дня вступления в силу настоящего Федерального закона промышленных объектах, осуществляется в пунктах хранения радиоактивных отходов, образовавшихся при добыче и переработке урановых руд, на основании решения Правительства Российской Федерации.».

Президент Российской Федерации
В. Путин

Москва, Кремль
21 декабря 2021 года № 421-ФЗ

Российская Федерация Федеральный закон

О внесении изменения в статью 40 Федерального закона «О статусе сенатора Российской Федерации и статусе депутата Государственной Думы Федерального Собрания Российской Федерации»

Принят Государственной Думой 9 декабря 2021 года
Одобрен Советом Федерации 15 декабря 2021 года

Статья 1

Внести в часть первую статьи 40 Федерального закона от 8 мая 1994 года № 3-ФЗ «О статусе сенатора Российской Федерации и статусе депутата Государственной Думы Федерального Собрания Российской Федерации» (в редакции Федерального закона от 5 июля 1999 года № 133-ФЗ) (Собрание законодательства Российской Федерации, 1994, № 2, ст. 74; 1999, № 28, ст. 3466; 2005, № 19, ст. 1749; 2012, № 47, ст. 6389; 2013, № 27, ст. 3439; 2016, № 27, ст. 4244; № 52, ст. 7500; 2019, № 27, ст. 3532; 2020, № 52, ст. 8586) изменение, заменив слова «300 тысяч рублей» словами «387 тысяч рублей».

Статья 2

Настоящий Федеральный закон вступает в силу с 1 января 2022 года.

Президент Российской Федерации
В. Путин

Москва, Кремль
21 декабря 2021 года № 431-ФЗ

Российская Федерация Федеральный закон

О внесении изменения в статью 99 Уголовно-исполнительного кодекса Российской Федерации

Принят Государственной Думой 14 декабря 2021 года
Одобрен Советом Федерации 15 декабря 2021 года

Статья 1

Внести в часть пятую статьи 99 Уголовно-исполнительного кодекса Российской Федерации (Собрание законодательства Российской Федерации, 1997, № 2, ст. 198; 1998, № 30, ст. 3613; 2003, № 50, ст. 4847; 2008, № 45, ст. 5140) изменение, изложив второе предложение в следующей редакции: «Осужденным, содержащимся в воспитательных колониях, осужденным, являющимся инвалидами первой или второй группы, а также осужденным, относящимся к категории лиц из числа детей-сирот и детей, оставшихся без попечения родителей, получающим общее образование, среднее профессиональное образование по программам подготовки квалифицированных рабочих, служащих или проходящим профессиональное обучение за счет средств соответствующих бюджетов бюджетной системы Российской Федерации, получающим высшее образование в образовательных организациях высшего образования по заочной форме обучения, осужденным, относящимся к категории лиц, потерявших в период обучения по основным профессиональным образовательным программам и (или) по программам профессиональной подготовки по профессиям рабочих, должностям служащих обоих родителей или единственного родителя, питание, одежда, коммунально-бытовые услуги и индивидуальные средства гигиены предоставляются бесплатно.».

Статья 2

Настоящий Федеральный закон вступает в силу со дня его официального опубликования.

Президент Российской Федерации
В. Путин

Москва, Кремль
21 декабря 2021 года № 432-ФЗ

Российская Газета
ПРИГЛАШАЕМ К СОТРУДНИЧЕСТВУ
САМЫЕ ВЫГОДНЫЕ УСЛОВИЯ ДЛЯ РЕКЛАМОДАТЕЛЕЙ
ДИРЕКЦИЯ ПО РЕКЛАМЕ:
(499) 257 40 98
(499) 257 37 52
E-MAIL:
REKLAMA@RG.RU
ПОДРОБНОСТИ НА САЙТЕ:
WWW.RG.RU
12+ РЕКЛАМА

Информационное сообщение

Об исключении ООО КБ «Славянский кредит» из реестра банков — участников системы обязательного страхования вкладов

Государственная корпорация «Агентство по страхованию вкладов» (далее — Агентство) сообщает, что в связи с аннулированием Банком России лицензии на осуществление банковских операций у Коммерческого банка «Славянский кредит» (общество с ограниченной ответственностью), ООО КБ «Славянский кредит» (регистрационный номер по Книге государственной регистрации кредитных организаций 2960, номер по реестру банков — участников системы обязательного страхования вкладов 343), и завершением Агентством процедуры выплаты возмещения по вкладам Правлением Агентства 23 декабря 2021 г. (протокол № 119) принято решение об исключении указанного банка из реестра банков — участников системы обязательного страхования вкладов с 20 декабря 2021 г. на основании письма Банка России от 21 декабря 2021 г. № 14-39/12995 о государственной регистрации банка в связи с его ликвидацией (запись в Едином государственном реестре юридических лиц от 20 декабря 2021 г. № 2217711693901).

Российская Федерация Федеральный закон

О внесении изменений в часть первую Гражданского кодекса Российской Федерации

Принят Государственной Думой 8 декабря 2021 года
Одобрен Советом Федерации 15 декабря 2021 года

Статья 1

Внести в часть первую Гражданского кодекса Российской Федерации (Собрание законодательства Российской Федерации, 1994, № 32, ст. 3301; 2007, № 27, ст. 3213; 2008, № 30, ст. 3597; 2009, № 7, ст. 775; 2016, № 27, ст. 4266) следующие изменения:

1) дополнить главой 6^1 следующего содержания:

«Глава 6^1. **Недвижимые вещи**

Статья 141^2. **Земельный участок как недвижимая вещь**

1. Земельным участком признается часть поверхности земли, границы которой определены в порядке, установленном законом.

2. Земельный участок является недвижимой вещью (статья 130).

Статья 141^3. **Здания и сооружения как недвижимые вещи**

1. Здания и сооружения являются недвижимыми вещами (статья 130). Здания и сооружения создаются в результате строительства.

2. Здания и сооружения могут быть образованы в результате раздела недвижимой вещи (здания, сооружения, единого недвижимого комплекса) или в результате объединения нескольких недвижимых вещей (зданий, сооружений, всех помещений и машино-мест, расположенных в одном здании, сооружении).

3. Изменение характеристик здания или сооружения не влечет образования новых здания или сооружения, если иное не установлено законом.

Статья 141^4. **Помещения как недвижимые вещи**

1. Помещением признается обособленная часть здания или сооружения, пригодная для постоянного проживания граждан (жилое помещение) либо для других целей, не связанных с проживанием граждан (нежилое помещение), и подходящая для использования в соответствующих целях.

2. Помещения, предназначенные для обслуживания иных помещений в здании или сооружении, являются общим имуществом в таких здании или сооружении и не участвуют в обороте как самостоятельные недвижимые вещи, за исключением случая, предусмотренного пунктом 7 статьи 287^5 настоящего Кодекса.

3. Помещения, машино-места как недвижимые вещи могут быть образованы в том числе в результате раздела недвижимой вещи (здания, сооружения, в которых они образуются, помещения), объединения смежных недвижимых вещей (помещений, машино-мест) либо в результате реконструкции здания, сооружения, при проведении которой образуются помещения, машино-места как новые недвижимые вещи.

4. В одном здании, сооружении может быть образовано не менее двух помещений и (или) машино-мест.

5. При перепланировке помещений, машино-мест могут быть образованы иные помещения, машино-места путем объединения смежных помещений, машино-мест или раздела помещений, машино-мест. В остальных случаях осуществления перепланировки помещение, машино-место сохраняются как недвижимая вещь, в том числе в измененных границах.

6. Образование помещений и машино-мест в объектах незавершенного строительства не допускается.

7. Правила настоящей главы о помещениях подлежат применению к жилым помещениям, если иное не установлено Жилищным кодексом Российской Федерации.

Статья 141^5. **Образование недвижимых вещей**

1. Законом могут быть установлены запреты или ограничения на образование отдельных видов недвижимых вещей либо условия, при соблюдении которых допускается образование таких недвижимых вещей.

2. Обременения, установленные в отношении исходной недвижимой вещи, сохраняются в отношении всех образованных недвижимых вещей, если настоящим Кодексом или соглашением собственника исходной недвижимой вещи с лицом, в пользу которого установлено обременение, не определено иное.

3. При разделе линейного объекта, в том числе при осуществлении которого не производится его реконструкция, могут быть образованы один или несколько линейных объектов, включая линейный объект, раздел которого осуществлен, с измененными параметрами.»;

2) в статье 225:

а) абзац второй пункта 3 после слов «на учет» дополнить словами «, а в случае постановки на учет линейного объекта по истечении трех месяцев со дня постановки на учет»;

б) абзац второй пункта 4 после слов «на учет» дополнить словами «, а в случае постановки на учет линейного объекта по истечении трех месяцев со дня постановки на учет»;

в) дополнить пунктом 5 следующего содержания:

«5. С заявлением о принятии на учет бесхозяйных линейных объектов наряду с органами, указанными в пунктах 3 и 4 настоящей статьи, вправе обратиться лица, обязанные в соответствии с законом осуществлять эксплуатацию таких линейных объектов. По истечении трех месяцев со дня постановки бесхозяйных линейных объектов на учет лица, обязанные в соответствии с законом осуществлять эксплуатацию таких линейных объектов, могут обратиться в суд с требованием о признании права собственности на них.»;

3) в статье 271:

а) пункт 3 признать утратившим силу;

б) дополнить пунктом 4 следующего содержания:

«4. Правила настоящей статьи применяются к зданиям, сооружениям с учетом особенностей, установленных статьей 287^3 настоящего Кодекса.»;

4) дополнить главой 17^1 следующего содержания:

«Глава 17^1. **Право собственности и другие вещные права на здания, сооружения, объекты незавершенного строительства, помещения и машино-места**

Статья 287^1. **Возникновение права собственности на здание, сооружение, объект незавершенного строительства, помещение, машино-место при их создании**

Право собственности на созданные здание, сооружение, объект незавершенного строительства, помещение, машино-место возникает у собственника земельного участка, на котором расположены указанные объекты, если настоящим Кодексом, другим законом или договором не предусмотрено иное. Право собственности на созданные здание, сооружение, объект незавершенного строительства, помещение, машино-место возникает у лица, которому находящийся в государственной или муниципальной собственности земельный участок предоставлен для создания соответствующей недвижимой вещи, если настоящим Кодексом, другим законом или договором не предусмотрено иное.

Статья 287^2. **Особенности права собственности на здание, сооружение**

1. При государственной регистрации прав на образованные в здании или сооружении помещения и (или) машино-места право собственности на здание, сооружение в целом прекращается.

2. Собственник здания или сооружения вправе передать другому лицу во временное владение и пользование или во временное пользование помещение (часть помещения) либо иные части здания или сооружения. В этом случае договором между собственником и другим лицом определяется часть здания или сооружения, подлежащая передаче во временное владение и пользование или во временное пользование.

3. Помещения, машино-места могут быть образованы при разделе здания, сооружения, принадлежащих нескольким лицам на праве общей долевой собственности (статья 252), в счет долей всех сособственников таких здания, сооружения в праве собственности на такие здание, сооружение.

Статья 287^3. **Пользование собственником здания или сооружения чужим земельным участком**

1. Собственник здания или сооружения, находящихся на земельном участке, принадлежащем другому лицу, пользуется данным земельным участком на условиях и в объеме, которые предусмотрены законом или договором с собственником данного земельного участка.

2. Собственник здания или сооружения, находящихся на земельном участке, принадлежащем другому лицу, не имеющий права пользования этим земельным участком по закону или по договору с собственником земельного участка, вправе пользоваться данным земельным участком в объеме, необходимом для обеспечения ему доступа к таким зданию или сооружению (статья 271).

3. Собственник здания или сооружения, находящихся на чужом земельном участке, имеет право владеть, пользоваться и распоряжаться этими зданием или сооружением по своему усмотрению, в том числе сносить принадлежащие ему здание или сооружение, постольку, поскольку это не противоречит условиям пользования данным земельным участком, установленным законом или договором, и не нарушает прав собственника данного земельного участка или его иного законного владельца.

4. Случайная гибель здания или сооружения, находящихся на чужом земельном участке, не влечет прекращения указанного в пунктах 1 и 2 настоящей статьи права собственника этих здания или сооружения на земельный участок, если иное не предусмотрено законом или договором. Собственник погибших здания или сооружения имеет право на их восстановление в определяемом законом порядке.

Если собственник погибших здания или сооружения, находящихся на чужом земельном участке, не приступил к восстановлению здания или сооружения в течение пяти лет с момента их случайной гибели, его право, указанное в пунктах 1 и 2 настоящей статьи, прекращается, если иное не предусмотрено законом или договором.

5. Собственник здания или сооружения на земельном участке, находящемся в государственной или муниципальной собственности, вправе требовать передачи ему в собственность или во временное владение и пользование или только во временное пользование земельного участка, необходимого для их использования, в случаях и в порядке, которые предусмотрены законом.

Статья 287^4. **Особенности права собственности на помещение, машино-место**

1. Собственник помещения, машино-места владеет, пользуется и распоряжается принадлежащими ему помещением, машино-местом в соответствии с их назначением. Собственник помещения, машино-места не вправе использовать их способами, которые нарушают права и охраняемые законом интересы собственников иных помещений, машино-мест, находящихся в тех же здании, сооружении.

2. Собственнику помещения, машино-места принадлежит доля в праве собственности на общее имущество в таких здании или сооружении (статья 287^5).

3. Пользование жилым помещением для целей, не связанных с проживанием граждан, допускается только после перевода жилого помещения в порядке, определяемом жилищным законодательством, в нежилое помещение, за исключением случаев, установленных Жилищным кодексом Российской Федерации.

4. В случае сноса либо разрушения здания или сооружения, в которых расположены помещения, машино-места, за собственниками таких помещений, машино-мест сохраняется право общей долевой собственности на земельный участок, на котором были расположены эти здание или сооружение.

Статья 287^5. **Общее имущество собственников помещений, машино-мест в здании или сооружении**

1. Если иное не предусмотрено законом, собственникам помещений, машино-мест в здании или сооружении принадлежит на праве общей долевой собственности предназначенное для обслуживания более одного помещения, машино-места имущество в этих здании или сооружении (общее имущество). Предназначение имущества для обслуживания более одного помещения, машино-места может следовать в том числе из его расположения и назначения, определенных при строительстве здания или сооружения, либо из решения собственников помещений, машино-мест.

2. К общему имуществу относятся, в частности, вспомогательные помещения (например, технические этажи, чердаки, технические подвалы, в которых имеются инженерные коммуникации, обслуживающие более одного помещения, машино-места в этих здании или сооружении), крыши, ограждающие конструкции этих здания или сооружения, механическое, электрическое, санитарно-техническое и иное оборудование, находящееся за пределами или внутри помещений, машино-мест и обслуживающее более одного помещения, машино-места. Особенности отнесения имущества к общему имуществу устанавливаются законом.

3. В случаях, предусмотренных настоящим Кодексом или иным законом, земельный участок с элементами озеленения и благоустройства, занятый зданием или сооружением и необходимый для их использования, в том числе для обеспечения безопасной эксплуатации здания или сооружения, также входит в состав принадлежащего собственникам помещений, машино-мест общего имущества и принадлежит собственникам помещений, машино-мест на праве общей долевой собственности.

4. Собственники помещений, машино-мест в здании или сооружении совместно владеют, пользуются и в установленных настоящим Кодексом или другим законом пределах распоряжаются общим имуществом в здании или сооружении.

5. Доля собственника помещения, машино-места в праве собственности на общее имущество в здании или сооружении пропорциональна доле общей площади принадлежащих ему помещения, машино-места в общей площади здания или сооружения.

Количество голосов, принадлежащих собственнику помещения, машино-места, пропорционально размеру принадлежащей ему доли в праве собственности на общее имущество в здании или сооружении.

6. Собственник помещения, машино-места не вправе отчуждать свою долю в праве собственности на общее имущество в здании или сооружении, а также совершать иные действия, влекущие передачу этой доли отдельно от права собственности на принадлежащие ему помещение, машино-место. Выдел в натуре доли собственника помещения, машино-места в праве общей собственности на общее имущество в здании или сооружении не допускается.

При отчуждении помещения, машино-места к их новому собственнику переходит соответствующая доля в праве собственности на общее имущество в здании или сооружении.

7. Если иное не установлено законом, общее имущество в здании или сооружении, пригодное для самостоятельного использования, может быть предоставлено в пользование третьим лицам по решению, принятому двумя третями голосов собственников помещений, машино-мест в здании или сооружении, при условии, что такое предоставление третьим лицам не нарушит охраняемые законом интересы собственников иных помещений, машино-мест в этих здании или сооружении.

8. Если иное не предусмотрено настоящим Кодексом, другими законами или не вытекает из существа отношений, правила настоящей статьи применяются к общему имуществу собственников комнат в коммунальной квартире.

Статья 287^6. **Права собственников помещений, машино-мест на земельный участок под зданием или сооружением**

1. Собственники помещений, машино-мест в здании или сооружении пользуются земельным участком, на котором расположены эти здание или сооружение, в соответствии с правилами, установленными статьей 287^3 настоящего Кодекса.

2. Собственникам помещений в многоквартирном доме принадлежат на праве общей долевой собственности земельный участок, на котором расположен данный дом, с элементами озеленения и благоустройства, иные предназначенные для обслуживания, эксплуатации и благоустройства данного дома и расположенные на указанном земельном участке объекты.

3. В случаях, предусмотренных Земельным кодексом Российской Федерации, собственники нежилых помещений в зданиях или сооружениях, расположенных на земельном участке, находящемся в государственной или муниципальной собственности, за исключением собственников нежилых помещений в многоквартирных домах, вправе требовать передачи им земельного участка, занятого зданием или сооружением и необходимого для их использования, в том числе для обеспечения их безопасной эксплуатации, в общую собственность или во временное владение и пользование или только во временное пользование.

Статья 287^7. **Прекращение права собственности на бесхозяйственно содержимое помещение**

1. Если собственник помещения использует его не по назначению, систематически нарушает права и интересы соседей либо бесхозяйственно содержит помещение, допуская его разрушение, уполномоченный государственный орган или орган местного самоуправления может предупредить собственника о необходимости устранить нарушения, а если они влекут разрушение помещения, также назначить собственнику соразмерный срок для ремонта помещения.

Если собственник помещения после предупреждения продолжит нарушать права и интересы соседей или использовать помещение не по назначению либо без уважительных причин не произведет необходимый ремонт, суд по иску уполномоченного государственного органа или органа местного самоуправления может принять решение о продаже с публичных торгов такого помещения с выплатой собственнику вырученных от продажи средств за вычетом расходов на исполнение судебного решения.

2. Правила, предусмотренные настоящей статьей, применяются к отношениям, связанным с прекращением права собственности на бесхозяйственно содержимые жилые помещения, с особенностями, предусмотренными Жилищным кодексом Российской Федерации.

3. Правила, предусмотренные настоящей статьей, применяются к машино-местам, если иное не предусмотрено законом и не вытекает из существа правоотношений.»;

5) статью 290 изложить в следующей редакции:

«Статья 290. **Общее имущество в многоквартирном доме**

1. Собственникам помещений, машино-мест в многоквартирном доме принадлежат на праве общей долевой собственности общие помещения многоквартирного дома, несущие и ненесущие конструкции, механическое, электрическое, санитарно-техническое и иное оборудование многоквартирного дома, расположенное за пределами или внутри помещений, обслуживающее более одного помещения, машино-места в многоквартирном доме, а также земельный участок, указанный в пункте 2 статьи 287^6 настоящего Кодекса.

2. Собственник помещения, машино-места не вправе отчуждать свою долю в праве собственности на общее имущество многоквартирного дома, а также совершать иные действия, влекущие передачу его доли отдельно от права собственности на помещение, машино-место.»;

6) статью 293 признать утратившей силу.

Статья 2

1. Настоящий Федеральный закон вступает в силу с 1 марта 2023 года, за исключением пункта 2 статьи 1 настоящего Федерального закона.

2. Пункт 2 статьи 1 настоящего Федерального закона вступает в силу со дня официального опубликования настоящего Федерального закона.

Президент Российской Федерации
В. Путин

Москва, Кремль
21 декабря 2021 года № 430-ФЗ

Российская Федерация Федеральный закон

О внесении изменения в статью 4 Федерального закона «О профессиональных союзах, их правах и гарантиях деятельности»

Принят Государственной Думой 7 декабря 2021 года
Одобрен Советом Федерации 15 декабря 2021 года

Внести в абзац второй пункта 2 статьи 4 Федерального закона от 12 января 1996 года № 10-ФЗ «О профессиональных союзах, их правах и гарантиях деятельности» (Собрание законодательства Российской Федерации, 1996, № 3, ст. 148; 2002, № 30, ст. 3033; 2003, № 27, ст. 2700; 2011, № 1, ст. 16; 2016, № 27, ст. 4160, 4238) изменение, дополнив его после слов «сотрудников войск национальной гвардии Российской Федерации,» словами «сотрудников уголовно-исполнительной системы Российской Федерации, сотрудников органов принудительного исполнения Российской Федерации,».

Президент Российской Федерации
В. Путин

Москва, Кремль
21 декабря 2021 года № 422-ФЗ

Российская Федерация Федеральный закон

О внесении изменений в статью 33^3 Федерального закона «Об обязательном пенсионном страховании в Российской Федерации» и статью 6^1 Федерального закона «О внесении изменений в отдельные законодательные акты Российской Федерации по вопросам обязательного пенсионного страхования в части права выбора застрахованными лицами варианта пенсионного обеспечения»

Принят Государственной Думой 8 декабря 2021 года
Одобрен Советом Федерации 15 декабря 2021 года

Статья 1

В пункте 4 статьи 33^3 Федерального закона от 15 декабря 2001 года № 167-ФЗ «Об обязательном пенсионном страховании в Российской Федерации» (Собрание законодательства Российской Федерации, 2001, № 51, ст. 4832; 2013, № 49, ст. 6352; 2014, № 30, ст. 4217; № 49, ст. 6919; 2015, № 51, ст. 7244; 2016, № 52, ст. 7496; 2017, № 52, ст. 7936; 2018, № 51, ст. 7859; 2019, № 51, ст. 7487; 2020, № 50, ст. 8050) цифры «2023» заменить цифрами «2024».

Статья 2

Внести в статью 6^1 Федерального закона от 4 декабря 2013 года № 351-ФЗ «О внесении изменений в отдельные законодательные акты Российской Федерации по вопросам обязательного пенсионного страхования в части права выбора застрахованными лицами варианта пенсионного обеспечения» (Собрание законодательства Российской Федерации, 2013, № 49, ст. 6352; 2015, № 51, ст. 7244; 2016, № 52, ст. 7496; 2017, № 52, ст. 7936; 2018, № 51, ст. 7859; 2019, № 51, ст. 7487; 2020, № 50, ст. 8050) следующие изменения:

1) в части 1 цифры «2023» заменить цифрами «2024»;

2) в части 2 цифры «2023» заменить цифрами «2024».

Статья 3

Настоящий Федеральный закон вступает в силу с 1 января 2022 года.

Президент Российской Федерации
В. Путин

Москва, Кремль
21 декабря 2021 года № 429-ФЗ

Российская Федерация Федеральный закон

О внесении изменения в статью 9.22 Кодекса Российской Федерации об административных правонарушениях

Принят Государственной Думой 14 декабря 2021 года
Одобрен Советом Федерации 15 декабря 2021 года

Внести в абзац первый части 7 статьи 9.22 Кодекса Российской Федерации об административных правонарушениях (Собрание законодательства Российской Федерации, 2002, № 1, ст. 1; 2015, № 45, ст. 6208) изменение, изложив его в следующей редакции:

«7. Неосуществление потребителем газа действий по полному или частичному ограничению отбора газа в случаях, предусмотренных законодательством о газоснабжении, либо воспрепятствование осуществлению поставщиком и (или) газораспределительной организацией мероприятий по полному или частичному ограничению подачи (поставки) газа при сохранении обстоятельств, послуживших основанием для введения такого ограничения, -».

Президент Российской Федерации
В. Путин

Москва, Кремль
21 декабря 2021 года № 425-ФЗ

Российская Федерация Федеральный закон

Об упразднении Губкинского районного суда Белгородской области

Принят Государственной Думой 7 декабря 2021 года
Одобрен Советом Федерации 15 декабря 2021 года

Статья 1

В соответствии со статьей 17 Федерального конституционного закона от 31 декабря 1996 года № 1-ФКЗ «О судебной системе Российской Федерации» и статьями 3 и 32 Федерального конституционного закона от 7 февраля 2011 года № 1-ФКЗ «О судах общей юрисдикции в Российской Федерации»:

1) упразднить Губкинский районный суд Белгородской области, передав относящиеся к его ведению вопросы осуществления правосудия в юрисдикцию Губкинского городского суда Белгородской области;

2) установить, что юрисдикция Губкинского городского суда Белгородской области распространяется на территории города Губкина и Губкинского района Белгородской области в границах, существующих на день вступления в силу настоящего Федерального закона.

Статья 2

1. Судебному департаменту при Верховном Суде Российской Федерации осуществить организационные мероприятия, связанные с исполнением настоящего Федерального закона.

2. Финансовое обеспечение расходных обязательств, связанных с исполнением настоящего Федерального закона, осуществляется за счет средств федерального бюджета в пределах бюджетных ассигнований, предусмотренных на содержание судов общей юрисдикции.

Статья 3

1. Настоящий Федеральный закон вступает в силу со дня его официального опубликования, за исключением статьи 1 настоящего Федерального закона.

2. Статья 1 настоящего Федерального закона вступает в силу по истечении одного года после дня официального опубликования настоящего Федерального закона.

Президент Российской Федерации
В. Путин

Москва, Кремль
21 декабря 2021 года № 411-ФЗ

Российская Федерация Федеральный закон

О внесении изменений в Федеральный закон «О полиции»

Принят Государственной Думой 8 декабря 2021 года
Одобрен Советом Федерации 15 декабря 2021 года

Статья 1

Внести в Федеральный закон от 7 февраля 2011 года № 3-ФЗ «О полиции» (Собрание законодательства Российской Федерации, 2011, № 7, ст. 900; № 27, ст. 3880, 3881; № 49, ст. 7067; 2013, № 14, ст. 1645; № 26, ст. 3207; № 27, ст. 3477; № 48, ст. 6165; 2014, № 6, ст. 558, 559, 566; № 30, ст. 4259; № 42, ст. 5615; № 52, ст. 7542; 2015, № 10, ст. 1393; № 29, ст. 4374; 2016, № 27, ст. 4160, 4238; 2017, № 22, ст. 3071; № 31, ст. 4821; № 50, ст. 7562; 2018, № 1, ст. 26; № 11, ст. 1591; № 31, ст. 4857; № 32, ст. 5076, 5125; 2019, № 14, ст. 1461; № 23, ст. 2905; № 40, ст. 5488; № 42, ст. 5802; № 49, ст. 6963; № 52, ст. 7805; 2020, № 6, ст. 591; 2021, № 1, ст. 4, 57; № 9, ст. 1469; № 15, ст. 2447; № 18, ст. 3060; № 24, ст. 4188) следующие изменения:

1) в статье 5:

а) в части 3 слова «обязан пресекать» заменить словом «пресекает»;

б) части 4 и 5 изложить в следующей редакции:

«4. При обращении к гражданину сотрудник полиции:

1) называет свои должность, звание, фамилию, предъявляет по требованию гражданина служебное удостоверение, после чего сообщает причину и цель обращения;

2) в случае применения к гражданину мер, ограничивающих его права и свободы, разъясняет ему причину и основания применения таких мер, а также возникающие в связи с этим права и обязанности гражданина.

5. Сотрудник полиции в случае обращения к нему гражданина называет свои должность, звание, фамилию, внимательно его выслушивает, принимает соответствующие меры в пределах своих полномочий либо разъясняет, в чью компетенцию входит решение поставленного вопроса.»;

в) дополнить частью 5^1 следующего содержания:

«5^1. При возникновении обстоятельств, угрожающих жизни и здоровью сотрудника полиции или иных граждан, и при необходимости незамедлительного пресечения преступления или административного правонарушения либо преследования совершивших их лиц предусмотренные частями 4 и 5 настоящей статьи положения реализуются сотрудником полиции сразу после прекращения указанных обстоятельств или действий.»;

г) в части 7 слова «обязана обеспечить» заменить словом «обеспечивает»;

2) в части 2 статьи 7 слова «связан решениями» заменить словами «зависим от решений»;

3) в статье 9:

а) в части 3 слова «обязана в пределах своих полномочий принять» заменить словами «в пределах своих полномочий принимает»;

б) в части 5 слово «проводит» заменить словами «организует и проводит», слова «указанного мониторинга» заменить словами «указанных мониторингов»;

4) в части 1 статьи 11 слова «обязана использовать» заменить словом «использует»;

5) в части 1 статьи 12:

а) пункт 4 дополнить словами «по направлениям деятельности полиции»;

б) пункт 9 после слов «руководителя следственного органа,» дополнить словом «дознавателя,»;

в) в пункте 11 слово «пресекать» заменить словами «выявлять и пресекать»;

г) пункт 18 изложить в следующей редакции:

«18) проводить в соответствии с законодательством Российской Федерации экспертизы в ходе уголовного судопроизводства, производства по делам об административных правонарушениях, а также исследования по материалам оперативно-разыскной деятельности и при проверке заявлений и сообщений о преступлениях;»;

д) пункт 19 после слов «оформлять документы о дорожно-транспортном происшествии» дополнить словами «в случаях, предусмотренных законодательством Российской Федерации»;

6) в статье 13:

а) в части 1:

в пункте 2 слова «проверять документы» заменить словами «требовать от граждан в случае их обращения назвать свои фамилию, имя и отчество, проверять документы», после слов «федеральным законом» дополнить словами «, принимать меры по идентификации указанных лиц»;

дополнить пунктом 3^1 следующего содержания:

«3^1) в связи с проверкой зарегистрированных в установленном порядке заявлений и сообщений о происшествиях, разрешение которых отнесено к компетенции полиции, производить осмотр места происшествия, местности, помещений, транспортных средств, предметов, документов и иных объектов в целях фиксации обстоятельств, имеющих значение для принятия решения по заявлению и сообщению о происшествии, а также составлять по результатам указанного осмотра акт осмотра;»;

в пункте 6 слова «и заслоны,» заменить словами «заслоны, обозначать доступными средствами, в том числе визуальными, места совершения преступлений, административных правонарушений, места происшествий, места проведения публичных и массовых мероприятий, территории и объекты, нахождение граждан на которых ограничено или представляет угрозу для их безопасности, осуществлять временное ограждение указанных мест и объектов,»;

пункт 8 после слова «законодательством» дополнить словами «Российской Федерации»;

в пункте 10 слова «производить при осуществлении оперативно-разыскной деятельности изъятие документов, предметов, материалов и сообщений и иные предусмотренные федеральным законом действия;» исключить;

в пункте 16 после слова «законодательством» дополнить словами «Российской Федерации», слова «при наличии данных о том» заменить словами «, если имеются основания полагать», после слов «радиоактивные вещества,» дополнить словами «а также скрывают предметы хищения,»;

в пункте 25 слова «осмотр граждан» заменить словами «личный осмотр граждан»;

б) часть 2 изложить в следующей редакции:

«2. Права полиции реализуются должностными лицами полиции в пределах их компетенции, установленной законодательством Российской Федерации, нормативными правовыми актами Президента Российской Федерации, нормативными правовыми актами Правительства Российской Федерации и нормативными правовыми актами федерального органа исполнительной власти в сфере внутренних дел.»;

7) в статье 14:

а) пункт 5 части 2 после слова «законодательством» дополнить словами «Российской Федерации»;

б) часть 4 после слова «законодательством» дополнить словами «Российской Федерации»;

в) часть 6 после слова «законодательством» дополнить словами «Российской Федерации»;

г) часть 15 после слова «отказывается» дополнить словами «либо по объективным причинам не может»;

д) в части 16 слова «подвергаются осмотру» заменить словами «подвергаются личному осмотру»;

8) в статье 15:

а) в наименовании слова «Вхождение (проникновение)» заменить словом «Проникновение»;

б) в части 2 слово «входить» заменить словом «проникать»;

в) пункт 2 части 3 изложить в следующей редакции:

«2) для задержания лиц, подозреваемых или обвиняемых в совершении преступления, а также лиц, застигнутых на месте совершения ими деяния, содержащего признаки преступления, и (или) скрывающихся с места совершения ими такого деяния, и (или) лиц, на которых потерпевшие или очевидцы указывают как на совершивших деяние, содержащее признаки преступления;»;

г) в части 5:

в абзаце первом слова «вхождение (проникновение)» заменить словом «проникновение»;

в пункте 3 слова «вхождением (проникновением)» заменить словом «проникновением»;

в пункте 4 слова «вхождения (проникновения)» заменить словом «проникновения»;

д) часть 6 после слова «информируются» дополнить словами «в порядке, установленном федеральным органом исполнительной власти в сфере внутренних дел,»;

е) часть 7 изложить в следующей редакции:

«7. О каждом случае проникновения сотрудника полиции в жилое помещение помимо воли находящихся там граждан в течение 24 часов с момента проникновения письменно уведомляется прокурор, за исключением случаев, когда федеральным законом установлен специальный порядок уведомления.»;

9) дополнить статьей 15^1 следующего содержания:

«Статья 15^1. **Вскрытие транспортного средства**

1. Полиция имеет право осуществлять вскрытие транспортного средства, в том числе проникновение в него, в случаях, предусмотренных законодательством Российской Федерации, а также:

1) для спасения жизни граждан;

2) для обеспечения безопасности граждан или общественной безопасности при массовых беспорядках и чрезвычайных ситуациях;

3) для задержания лиц, подозреваемых или обвиняемых в совершении преступления, а также лиц, застигнутых на месте совершения ими деяния, содержащего признаки преступления, и (или) скрывающихся с места совершения ими такого деяния, и (или) лиц, на которых потерпевшие или очевидцы указывают как на совершивших деяние, содержащее признаки преступления;

4) для пресечения преступления;

5) для применения мер обеспечения производства по делу об административном правонарушении, если имеются основания полагать, что совершившее данное правонарушение лицо находится в состоянии опьянения;

6) для проведения осмотра транспортного средства и (или) груза, если имеются основания полагать, что в транспортном средстве находятся без специального разрешения предметы или вещи, из

Российская Федерация

Федеральный закон

О внесении изменений в отдельные законодательные акты Российской Федерации

Принят Государственной Думой 9 декабря 2021 года

Одобрен Советом Федерации 15 декабря 2021 года

Статья 1

В пункте 6^1 части первой статьи 20 Федерального закона «О банках и банковской деятельности» (в редакции Федерального закона от 3 февраля 1996 года № 17-ФЗ) (Ведомости Съезда народных депутатов РСФСР и Верховного Совета РСФСР, 1990, № 27, ст. 357; Собрание законодательства Российской Федерации, 1996, № 6, ст. 492; 2001, № 26, ст. 2586; № 33, ст. 3424; 2002, № 12, ст. 1093; 2005, № 1, ст. 18; 2006, № 19, ст. 2061; 2009, № 9, ст. 1043; 2010, № 31, ст. 4193; 2011, № 49, ст. 7069; 2012, № 31, ст. 4333; № 53, ст. 7607; 2014, № 52, ст. 7543; 2015, № 1, ст. 37; 2016, № 1, ст. 23; 2017, № 18, ст. 2661, 2669; № 30, ст. 4456; 2018, № 18, ст. 2560; 2019, № 22, ст. 2661; № 52, ст. 7825; 2021, № 17, ст. 2878; № 27, ст. 5181) слова «7^3 и 7^5» заменить словами «7^3, 7^5, пунктами 1, 2, 5 — 7, абзацем первым пункта 8 статьи 7^7, абзацем вторым пункта 2 статьи 7^8».

Статья 2

Внести в Федеральный закон от 7 августа 2001 года № 115-ФЗ «О противодействии легализации (отмыванию) доходов, полученных преступным путем, и финансированию терроризма» (Собрание законодательства Российской Федерации, 2001, № 33, ст. 3418; 2002, № 44, ст. 4296; 2004, № 31, ст. 3224; 2006, № 31, ст. 3446, 3452; 2007, № 16, ст. 1831; № 49, ст. 6036; 2009, № 23, ст. 2776; 2010, № 30, ст. 4007; № 31, ст. 4166; 2011, № 27, ст. 3873; № 46, ст. 6406; 2012, № 50, ст. 6954; 2013, № 26, ст. 3207; № 44, ст. 5641; № 52, ст. 6968; 2014, № 19, ст. 2315; № 23, ст. 2934; № 30, ст. 4219; 2015, № 1, ст. 37; № 18, ст. 2614; № 24, ст. 3367; № 27, ст. 3945, 4001; 2016, № 1, ст. 27, 43, 44; № 26, ст. 3860; № 27, ст. 4196; № 28, ст. 4558; 2017, № 31, ст. 4830; 2018, № 1, ст. 54, 66; № 18, ст. 2560, 2576, 2582; № 53, ст. 8491; 2019, № 12, ст. 1222, 1223; № 27, ст. 3534, 3538; № 30, ст. 4152; № 31, ст. 4418, 4430; № 49, ст. 6953; № 51, ст. 7490; № 52, ст. 7798; 2020, № 9, ст. 1138; № 15, ст. 2239; № 29, ст. 4518; № 30, ст. 4738; № 31, ст. 5018; 2021, № 1, ст. 18, 75; № 9, ст. 1469; № 18, ст. 3064; № 24, ст. 4183; № 27, ст. 5061, 5094, 5171, 5183; № 47, ст. 7739) следующие изменения:

1) в части первой статьи 3:

а) абзац десятый после слов «настоящего Федерального закона,» дополнить словами «по оценке степени (уровня) риска совершения клиентами подозрительных операций и отнесению клиентов к группам риска совершения подозрительных операций,»;

б) дополнить абзацем следующего содержания:

«подозрительные операции — операции с денежными средствами или иным имуществом, предположительно совершаемые в целях легализации (отмывания) доходов, полученных преступным путем, и финансирования терроризма.»;

2) в абзаце четвертом статьи 4 слова «в выполнении распоряжения клиента о совершении операций» заменить словами «в совершении операции», после слов «о расторжении договора банковского счета (вклада)» дополнить словами «, о применении мер, предусмотренных пунктом 5 статьи 7^7 настоящего Федерального закона,», дополнить словами «, об отнесении Центральным банком Российской Федерации клиентов кредитных организаций — юридических лиц (индивидуальных предпринимателей), зарегистрированных в соответствии с законодательством Российской Федерации, к группе высокой степени (уровня) риска совершения подозрительных операций»;

3) в статье 7:

а) в пункте 1:

в подпункте 1^1 слова «операций в целях легализации (отмывания) доходов, полученных преступным путем, или финансирования терроризма» заменить словами «подозрительных операций»;

подпункт 3 изложить в следующей редакции:

«3) обновлять информацию о клиентах, которые отнесены к группе низкой степени (уровня) риска совершения подозрительных операций в соответствии с правилами внутреннего контроля организации, осуществляющей операции с денежными средствами или иным имуществом, представителях таких клиентов, их выгодоприобретателях и бенефициарных владельцах не реже одного раза в три года, а в случае возникновения сомнений в достоверности и точности ранее полученной информации в течение семи рабочих дней, следующих за днем возникновения этих сомнений.

Организации, осуществляющие операции с денежными средствами или иным имуществом, обновляют информацию о клиентах, которые не отнесены к группе низкой степени (уровня) риска совершения подозрительных операций в соответствии с правилами внутреннего контроля данной организации, представителях таких клиентов, их выгодоприобретателях и бенефициарных владельцах не реже одного раза в год, а в случае возникновения сомнений в достоверности и точности ранее полученной информации в течение семи рабочих дней, следующих за днем возникновения этих сомнений;»;

дополнить подпунктами 3^1 и 3^2 следующего содержания:

«3^1) при приеме на обслуживание и обслуживании клиентов оценивать степень (уровень) риска совершения ими подозрительных операций, в том числе с учетом результатов национальной оценки рисков, характера и видов их деятельности, характера используемых ими продуктов (услуг), предоставляемых организацией, осуществляющей операции с денежными средствами или иным имуществом, и относить каждого клиента к группе риска совершения подозрительных операций в зависимости от степени (уровня) риска совершения клиентом подозрительных операций.

Кредитная организация обязана относить каждого клиента к одной из трех групп риска совершения подозрительных операций в зависимости от следующих степеней (уровней) риска совершения им подозрительных операций:

низкая степень (уровень) риска совершения подозрительных операций;

средняя степень (уровень) риска совершения подозрительных операций;

высокая степень (уровень) риска совершения подозрительных операций.

Порядок организации и порядок осуществления внутреннего контроля кредитными организациями с учетом степени (уровня) риска совершения клиентами подозрительных операций устанавливаются кредитными организациями в правилах внутреннего контроля, разрабатываемых в соответствии с пунктом 2 настоящей статьи;

3^2) принимать в соответствии с правилами внутреннего контроля меры по снижению выявленных в соответствии с подпунктом 3^1 настоящего пункта рисков совершения клиентами подозрительных операций;»;

б) в абзаце тринадцатом пункта 2 слова «операций в целях легализации (отмывания) доходов, полученных преступным путем, или финансирования терроризма» заменить словами «подозрительных операций»;

в) в пункте 5^2:

абзац второй после слов «физического лица» дополнить словами «, а также клиента — юридического лица (индивидуального предпринимателя), который отнесен кредитной организацией к группе низкой степени (уровня) риска совершения подозрительных операций в соответствии с правилами внутреннего контроля такой кредитной организации»;

абзац третий после слов «с клиентом» дополнить словами «(за исключением клиента — физического лица, а также клиента — юридического лица (индивидуального предпринимателя), который отнесен кредитной организацией к группе низкой степени (уровня) риска совершения подозрительных операций в соответствии с правилами внутреннего контроля такой кредитной организации)», слова «в выполнении распоряжения клиента о совершении операции на основании пункта 11» заменить словами «в совершении операции на основании распоряжения клиента в случае, предусмотренном пунктом 11»;

г) дополнить пунктом 5^{14} следующего содержания:

«5^{14}. Организации, осуществляющие операции с денежными средствами или иным имуществом, до предоставления новых услуг и (или) программно-технических средств, обеспечивающих возможность совершения клиентами операций с денежными средствами или иным имуществом, обязаны оценивать возможность использования таких услуг и (или) программно-технических средств в целях легализации (отмывания) доходов, полученных преступным путем, и финансирования терроризма и по результатам этой оценки принимать меры, направленные на снижение (минимизацию) данной возможности.»;

д) в пункте 10:

в абзаце первом слова «распоряжение клиента о ее осуществлении должно быть выполнено» заменить словами «такая операция должна быть проведена»;

в абзаце пятом слова «по распоряжению клиента» исключить;

е) в пункте 11:

в абзаце первом слова «вправе отказать в выполнении распоряжения клиента о совершении операции в случае, если» заменить словами «если иное не предусмотрено настоящим Федеральным законом, вправе отказать в совершении операции, в том числе в совершении операции на основании распоряжения клиента, при условии, что»;

в абзаце втором слова «выполнении распоряжения клиента о» исключить;

ж) дополнить пунктом 11^1 следующего содержания:

«11^1. Кредитная организация отказывает в совершении операции с денежными средствами в случаях, предусмотренных настоящим Федеральным законом, до момента наступления безотзывности перевода денежных средств, предусмотренной Федеральным законом от 27 июня 2011 года № 161-ФЗ «О национальной платежной системе».»;

з) в пункте 12 слово «выполнения» заменить словом «совершения»;

и) в пункте 13^3:

в абзаце первом слово «определении» заменить словом «оценке», слова «операций в целях легализации (отмывания) доходов, полученных преступным путем, или финансирования терроризма» заменить словами «подозрительных операций»;

в абзаце втором слово «определении» заменить словом «оценке», слова «операций в целях легализации (отмывания) доходов, полученных преступным путем, или финансирования терроризма» заменить словами «подозрительных операций»;

к) в пункте 13^5:

в абзаце первом слова «от проведения» заменить словами «в совершении»;

дополнить новым абзацем вторым следующего содержания:

«В состав предусмотренной абзацем первым настоящего пункта межведомственной комиссии входят представители Центрального банка Российской Федерации и уполномоченного органа. Рассмотрение межведомственной комиссией заявлений, предусмотренных пунктом 1 статьи 7^8 настоящего Федерального закона, осуществляется в соответствии с многосторонним соглашением о взаимодействии, указанным в абзаце третьем настоящего пункта, с участием представителей федерального органа исполнительной власти, осуществляющего функции по контролю и надзору в области таможенного дела, и Уполномоченного при Президенте Российской Федерации по защите прав предпринимателей. Общероссийские общественные организации, союзы и ассоциации кредитных организаций вправе участвовать в рассмотрении межведомственной комиссией заявлений, предусмотренных пунктом 1 статьи 7^8 настоящего Федерального закона, путем присоединения к многостороннему соглашению о взаимодействии, указанному в абзаце третьем настоящего пункта, в порядке, установленном таким многосторонним соглашением.»;

абзац второй считать абзацем третьим и изложить его в следующей редакции:

«Требования к заявлениям, предусмотренным абзацем первым настоящего пункта и пунктом 1 статьи 7^8 настоящего Федерального закона, порядок и сроки рассмотрения межведомственной комиссией заявления и документов и (или) сведений, представленных заявителем, и порядок принятия решения по результатам такого рассмотрения устанавливаются Центральным банком Российской Федерации по согласованию с уполномоченным органом. При этом общий срок рассмотрения межведомственной комиссией заявлений, предусмотренных абзацем первым настоящего пункта и пунктом 1 статьи 7^8 настоящего Федерального закона, документов и (или) сведений, представленных заявителем, не может превышать двадцать рабочих дней со дня обращения заявителя. Порядок информационного взаимодействия Центрального банка Российской Федерации, уполномоченного органа, федерального органа исполнительной власти, осуществляющего функции по контролю и надзору в области таможенного дела, и Уполномоченного при Президенте Российской Федерации по защите прав предпринимателей при рассмотрении межведомственной комиссией заявлений, предусмотренных пунктом 1 статьи 7^8 настоящего Федерального закона, документов и (или) сведений, представленных заявителем, устанавливается заключенным между ними многосторонним соглашением о взаимодействии, которое Центральный банк Российской Федерации размещает на своем официальном сайте в сети Интернет.»;

л) в пункте 13^6:

в абзаце первом слова «от проведения» заменить словами «в совершении»;

в абзаце втором слова «от проведения» заменить словами «в совершении»;

в абзаце третьем слова «от проведения» заменить словами «в совершении»;

4) в абзаце первом пункта 1 статьи 7^1 после слов «установления иной информации о клиенте,» дополнить словами «оценки степени (уровня) риска совершения клиентом подозрительных операций и отнесения клиента к одной из групп риска совершения подозрительных операций в зависимости от степени (уровня) риска совершения им подозрительных операций, принятия мер по снижению риска совершения клиентом подозрительных операций,», после слов «хранения информации,» дополнить словами «оценки возможности использования новых услуг и (или) программно-технических средств в целях легализации (отмывания) доходов, полученных преступным путем, и финансирования терроризма и по результатам этой оценки принятия мер, направленных на снижение (минимизацию) данной возможности,», слова «подпунктами 1, 1^1, 2» заменить словами «подпунктами 1, 1^1, 2, 3^1, 3^2», слова «пунктами 2 и 4» заменить словами «пунктами 2, 4 и 5^{14}»;

5) в пункте 3 статьи 7^3 слова «таких операций в целях легализации (отмывания) доходов, полученных преступным путем, или финансирования терроризма» заменить словами «подозрительных операций»;

6) в пункте 8 статьи 7^5:

а) в абзаце первом слова «распоряжение клиента о ее осуществлении должно быть выполнено» заменить словами «операция должна быть проведена»;

б) в абзаце третьем слова «по распоряжению клиента» исключить;

7) главу II дополнить статьями 7^6 — 7^8 следующего содержания:

«Статья 7^6. **Информирование о группах риска совершения юридическими лицами (за исключением кредитных организаций, государственных органов и органов местного самоуправления) (индивидуальными предпринимателями), зарегистрированными в соответствии с законодательством Российской Федерации, подозрительных операций и использование кредитными организациями данной информации**

1. Кредитные организации в целях отнесения Центральным банком Российской Федерации юридических лиц (за исключением кредитных организаций, государственных органов и органов местного самоуправления) (индивидуальных предпринимателей), зарегистрированных в соответствии с законодательством Российской Федерации, к группам риска совершения подозрительных операций представляют в Центральный банк Российской Федерации наименования всех клиентов — юридических лиц (за исключением кредитных организаций, государственных органов и органов местного самоуправления), зарегистрированных в соответствии с законодательством Российской Федерации, фамилии, имена, отчества (если иное не вытекает из закона или национального обычая) всех клиентов — индивидуальных предпринимателей, зарегистрированных в соответствии с законодательством Российской Федерации, и присвоенные указанным лицам идентификационные номера налогоплательщиков в порядке и сроки, которые установлены Центральным банком Российской Федерации, в форматах, размещенных Центральным банком Российской Федерации на своем официальном сайте в сети Интернет.

Центральный банк Российской Федерации доводит информацию об отнесении юридических лиц (за исключением кредитных организаций, государственных органов и органов местного самоуправления) (индивидуальных предпринимателей), зарегистрированных в соответствии с законодательством Российской Федерации, к группам риска совершения подозрительных операций до кредитных организаций через их личные кабинеты в соответствии со статьей 73^1 Федерального закона от 10 июля 2002 года № 86-ФЗ «О Центральном банке Российской Федерации (Банке России)» в сроки и объеме, которые установлены Центральным банком Российской Федерации, в форматах, размещенных Центральным банком Российской Федерации на своем официальном сайте в сети Интернет, а до уполномоченного органа в порядке, сроки, объеме и форматах, которые предусмотрены соглашением, заключенным между Центральным банком Российской Федерации и уполномоченным органом.

2. Кредитные организации при осуществлении внутреннего контроля с момента получения от Центрального банка Российской Федерации информации, предусмотренной абзацем вторым пункта 1 настоящей статьи, вправе использовать в качестве дополнительного фактора, влияющего на оценку степени (уровня) риска совершения клиентом — юридическим лицом (за исключением кредитных организаций, государственных органов и органов местного самоуправления) (индивидуальным предпринимателем), зарегистрированным в соответствии с законодательством Российской Федерации, подозрительных операций, информацию об отнесении такого клиента к одной из групп риска совершения подозрительных операций.

Статья 7^7. **Права и обязанности кредитных организаций при приеме на обслуживание и обслуживании клиентов — юридических лиц (индивидуальных предпринимателей), зарегистрированных в соответствии с законодательством Российской Федерации, в зависимости от отнесения их к группам риска совершения подозрительных операций**

1. Кредитные организации включают в правила внутреннего контроля, разрабатываемые в соответствии с пунктом 2 статьи 7 настоящего Федерального закона, положения об использовании или неиспользовании в отношении клиентов — юридических лиц (за исключением кредитных организаций, государственных органов и органов местного самоуправления) (индивидуальных предпринимателей), зарегистрированных в соответствии с законодательством Российской Федерации, информации Центрального банка Российской Федерации, предусмотренной абзацем вторым пункта 1 статьи 7^6 настоящего Федерального закона. Порядок организации внутреннего контроля кредитными организациями с учетом степени (уровня) риска совершения подозрительных операций клиентами и порядок осуществления такого контроля устанавливаются кредитными организациями, использующими в отношении клиентов — юридических лиц (за исключением кредитных организаций, государственных органов и органов местного самоуправления) (индивидуальных предпринимателей), зарегистрированных в соответствии с законодательством Российской Федерации, информацию Центрального банка Российской Федерации, предусмотренную абзацем вторым пункта 1 статьи 7^6 настоящего Федерального закона, в правилах внутреннего контроля, разрабатываемых в соответствии с пунктом 2 статьи 7 настоящего Федерального закона, с учетом особенностей, предусмотренных настоящей статьей и статьей 7^8 настоящего Федерального закона.

2. При осуществлении внутреннего контроля кредитная организация не вправе:

отказать клиенту — юридическому лицу (индивидуальному предпринимателю), зарегистрированному в соответствии с законодательством Российской Федерации, который отнесен кредитной организацией к группе низкой степени (уровня) риска совершения подозрительных операций либо является государственным органом или органом местного самоуправления, в осуществлении перевода денежных средств получателю средств — юридическому лицу (индивидуальному предпринимателю), зарегистрированному в соответствии с законодательством Российской Федерации, который является клиентом данной кредитной организации и отнесен данной кредитной организацией к группе низкой степени (уровня) риска совершения подозрительных операций либо является государственным органом или органом местного самоуправления. Положения настоящего абзаца распространяются только на случаи осуществления перевода денежных средств на счет (вклад, депозит) такого получателя средств, открытый в кредитной организации на территории Российской Федерации, и на случаи осуществления перевода электронных денежных средств такому получателю средств, при которых корпоративное электронное средство платежа предоставлено ему кредитной организацией на территории Российской Федерации;

отказать клиенту — юридическому лицу (индивидуальному предпринимателю), зарегистрированному в соответствии с законодательством Российской Федерации, который отнесен кредитной организацией к группе низкой степени (уровня) риска совершения подозрительных операций либо является государственным органом или органом местного самоуправления, в осуществлении перевода денежных средств получателю средств — юридическому лицу (индивидуальному предпринимателю), зарегистрированному в соответствии с законодательством Российской Федерации, который является клиентом данной кредитной организации и отнесен Центральным банком Российской Федерации к группе низкой степени (уровня) риска совершения подозрительных операций либо является государственным органом или органом местного самоуправления. Положения настоящего абзаца распространяются также на случаи осуществления перевода электронных денежных средств такому получателю средств, при которых корпоративное электронное средство платежа предоставлено ему другой кредитной организацией на территории Российской Федерации.

Кредитная организация вправе в соответствии с пунктом 11 статьи 7 настоящего Федерального закона отказать клиенту — юридическому лицу (за исключением государственного органа или органа местного самоуправления) (индивидуальному предпринимателю), зарегистрированному в соответствии с законодательством Российской Федерации, в осуществлении перевода денежных средств на счет (вклад, депозит) такого получателя средств, открытый в кредитной организации на территории Российской Федерации, и на случаи осуществления перевода электронных денежных средств такому получателю средств, при которых корпоративное электронное средство платежа предоставлено ему кредитной организацией на территории Российской Федерации;

отказать клиенту — юридическому лицу (индивидуальному предпринимателю), зарегистрированному в соответствии с законодательством Российской Федерации, который отнесен кредитной организацией к группе низкой степени (уровня) риска совершения подозрительных операций либо является государственным органом или органом местного самоуправления, в осуществлении перевода денежных средств получателю средств — юридическому лицу (индивидуальному предпринимателю), зарегистрированному в соответствии с законодательством Российской Федерации, который является клиентом данной кредитной организации и отнесен данной кредитной организацией к группе низкой степени (уровня) риска совершения подозрительных операций либо является государственным органом или органом местного самоуправления. Положения настоящего абзаца распространяются только на случаи осуществления

FACEBOOK.COM /www.rg.ru
ODNOKLASSNIKI.RU /rg.ru
INSTAGRAM.COM /online_rg
TWITTER.COM /rgrus
T.ME /rgrunews
VK.COM /rgru

Документы
dok.rg.ru

Российская газета
www.rg.ru
27 декабря 2021
понедельник № 294 (8645)

Российская Федерация

Федеральный закон

О внесении изменений в отдельные законодательные акты Российской Федерации

Принят Государственной Думой 14 декабря 2021 года

Одобрен Советом Федерации 15 декабря 2021 года

Статья 1

Внести в Федеральный закон от 21 июля 1997 года № 118-ФЗ «Об органах принудительного исполнения Российской Федерации» (Собрание законодательства Российской Федерации, 1997, № 30, ст. 3590; 2019, № 40, ст. 5488) следующие изменения:

1) в статье 6^3:

а) пункт 1 дополнить словами «, в том числе специализированные территориальные органы принудительного исполнения межрегионального уровня»;

б) дополнить пунктом 2^1 следующего содержания:

«2^1. Руководитель специализированного территориального органа принудительного исполнения межрегионального уровня является главным межрегиональным судебным приставом, который обладает правами, исполняет обязанности и несет ответственность главного судебного пристава субъекта Российской Федерации (главного судебного пристава субъектов Российской Федерации) в соответствии с настоящим Федеральным законом, Федеральным законом от 2 октября 2007 года № 229-ФЗ «Об исполнительном производстве» (далее — Федеральный закон «Об исполнительном производстве»), а также с иными федеральными законами и принятыми в соответствии с ними нормативными правовыми актами в пределах компетенции специализированного территориального органа принудительного исполнения межрегионального уровня, установленной главным судебным приставом Российской Федерации.»;

2) в абзаце третьем статьи 6^5 слова «Федеральным законом от 2 октября 2007 года № 229-ФЗ «Об исполнительном производстве» (далее — Федеральный закон «Об исполнительном производстве»)» заменить словами «Федеральным законом «Об исполнительном производстве».

Статья 2

Внести в Арбитражный процессуальный кодекс Российской Федерации (Собрание законодательства Российской Федерации, 2002, № 30, ст. 3012; 2007, № 41, ст. 4845; 2008, № 30, ст. 3594; 2009, № 29, ст. 3642; 2010, № 18, ст. 2145; № 31, ст. 4197; № 52, ст. 6994; 2011, № 29, ст. 4291; № 49, ст. 7067; 2014, № 26, ст. 3392; 2016, № 1, ст. 29; № 10, ст. 1321; № 26, ст. 3889; 2018, № 49, ст. 7523; 2019, № 29, ст. 3858; № 30, ст. 4099) следующие изменения:

1) часть 6 статьи 38 дополнить абзацем следующего содержания:

«Заявление об оспаривании решения Федеральной службы судебных приставов, принятого в автоматическом режиме, подается в арбитражный суд по месту совершения исполнительных действий или применения мер принудительного исполнения либо по месту ведения исполнительного производства, по которому принято оспариваемое решение.»;

2) пункты 2 и 3 части 2 статьи 125 изложить в следующей редакции:

«2) сведения об истце: для гражданина — фамилия, имя, отчество (при наличии), дата и место рождения, место жительства или место пребывания, место работы или дата и место государственной регистрации в качестве индивидуального предпринимателя и один из идентификаторов (страховой номер индивидуального лицевого счета, идентификационный номер налогоплательщика, серия и номер документа, удостоверяющего личность, серия и номер водительского удостоверения), номера телефонов, факсов, адреса электронной почты; для организации — наименование, адрес, идентификационный номер налогоплательщика, номера телефонов, факсов, адреса электронной почты;

3) сведения об ответчике: для гражданина — фамилия, имя, отчество (при наличии), дата и место рождения, место жительства или место пребывания, место работы (если известно) и один из идентификаторов (страховой номер индивидуального лицевого счета, идентификационный номер налогоплательщика, серия и номер документа, удостоверяющего личность, серия и номер водительского удостоверения), для организации — наименование, адрес, идентификационный номер налогоплательщика и основной государственный регистрационный номер. В случае, если гражданину неизвестны дата и место рождения ответчика, один из его идентификаторов, об этом указывается в исковом заявлении и такая информация по запросу арбитражного суда предоставляется органами Пенсионного фонда Российской Федерации, и (или) налоговыми органами, и (или) органами внутренних дел. В этом случае срок принятия искового заявления к производству суда, предусмотренный частью 1 статьи 127 настоящего Кодекса, исчисляется со дня получения судом такой информации;»;

3) абзац первый части 5 статьи 170 изложить в следующей редакции:

«5. Резолютивная часть решения должна содержать выводы об удовлетворении или отказе в удовлетворении полностью или в части каждого из заявленных требований, наименование истца и ответчика, а также один из идентификаторов указанных лиц (страховой номер индивидуального лицевого счета, идентификационный номер налогоплательщика, серия и номер документа, удостоверяющего личность, серия и номер водительского удостоверения), указание на распределение между сторонами судебных расходов, срок и порядок обжалования решения.»;

4) пункты 2 и 3 части 2 статьи 229^3 изложить в следующей редакции:

«2) сведения о взыскателе: для гражданина-взыскателя — фамилия, имя, отчество (при наличии), дата и место рождения, место жительства или место пребывания, место работы (если известно), один из идентификаторов (страховой номер индивидуального лицевого счета, идентификационный номер налогоплательщика, серия и номер документа, удостоверяющего личность, основной государственный регистрационный номер индивидуального предпринимателя, серия и номер водительского удостоверения); для организации-должника — наименование, адрес, идентификационный номер налогоплательщика и основной государственный регистрационный номер;»;

3) сведения об должнике: для гражданина-должника — фамилия, имя, отчество (при наличии), дата и место рождения, место жительства или место пребывания, место работы (если известно), один из идентификаторов (страховой номер индивидуального лицевого счета, идентификационный номер налогоплательщика, серия и номер документа, удостоверяющего личность, основной государственный регистрационный номер индивидуального предпринимателя, серия и номер водительского удостоверения); для организации-должника — наименование, адрес, идентификационный номер налогоплательщика и основной государственный регистрационный номер;»;

4) сведения о должнике, содержащиеся в заявлении о вынесении судебного приказа: для гражданина-должника — фамилия, имя, отчество (при наличии), дата и место рождения, место жительства или место пребывания, место работы (если известно), один из идентификаторов (страховой номер индивидуального лицевого счета, идентификационный номер налогоплательщика, серия и номер документа, удостоверяющего личность, основной государственный регистрационный номер индивидуального предпринимателя, серия и номер водительского удостоверения); для организации-должника — наименование, адрес, идентификационный номер налогоплательщика и основной государственный регистрационный номер;»;

б) в части второй слова «дата и место рождения должника, место его работы» заменить словами «место работы должника»;

3) пункты 2 и 3 части второй статьи 131 изложить в следующей редакции:

«2) сведения об истце: для гражданина — фамилия, имя, отчество (при наличии), дата и место рождения, место жительства или место пребывания, один из идентификаторов (страховой номер индивидуального лицевого счета, идентификационный номер налогоплательщика, серия и номер документа, удостоверяющего личность, серия и номер водительского удостоверения), для взыскателя-организации — наименование, адрес, идентификационный номер налогоплательщика, реквизиты банковского или казначейского счета и другие необходимые реквизиты;

3) сведения о должнике: для гражданина-должника — фамилия, имя, отчество (при наличии), дата и место рождения, место жительства или место пребывания, место работы (если известно), один из идентификаторов (страховой номер индивидуального лицевого счета, идентификационный номер налогоплательщика, серия и номер документа, удостоверяющего личность, основной государственный регистрационный номер индивидуального предпринимателя, серия и номер водительского удостоверения); для организации — наименование, адрес, идентификационный номер налогоплательщика и основной государственный регистрационный номер.»;

3) в пункте 1 части 2 статьи 8 слова «счета взыскателя» заменить словами «или казначейского счета»;

4) пункт 1 части 2 статьи 9 после слова «банковского» дополнить словами «или казначейского»;

5) в статье 12:

а) в части 1:

в абзаце первом слова «, направляемыми (предъявляемыми) судебному приставу-исполнителю,» исключить;

пункт 7 дополнить словами «, постановления Федеральной службы судебных приставов»;

б) часть 1^1 изложить в следующей редакции:

«1^1. Исполнительный документ в форме электронного документа, подписанного судьей, лицом, председательствующим на заседании коллегиального органа, или должностным лицом, принявшим соответствующий акт, усиленной квалифицированной электронной подписью в порядке, установленном законодательством Российской Федерации, по заявлению взыскателя, за исключением случаев, когда такое заявление не требуется, направляется в Федеральную службу судебных приставов, в том числе повторно, судами общей юрисдикции, арбитражными судами, органом или должностным лицом, вынесшим исполнительный документ, с использованием инфраструктуры, обеспечивающей информационно-технологическое взаимодействие информационных систем, используемых для предоставления государственных и муниципальных услуг и исполнения государственных и муниципальных функций в электронной форме.»;

в) часть 3 дополнить предложением следующего содержания: «В случае, если исполнительный документ поступил в порядке, предусмотренном частью 1^1 настоящей статьи, изготовление копии исполнительного документа на бумажном носителе не требуется, если иное не предусмотрено настоящим Федеральным законом.»;

г) часть 4 дополнить словами «в порядке, установленном Федеральной службой судебных приставов»;

6) в статье 13:

а) в части 1:

абзац первый после слова «исключением» дополнить словами «постановления Федеральной службы судебных приставов,»;

подпункты «а» — «в» пункта 5 изложить в следующей редакции:

«а) для граждан — фамилия, имя, отчество (при наличии), дата и место рождения, место жительства или место пребывания, один из идентификаторов (страховой номер индивидуального лицевого счета, идентификационный номер налогоплательщика, серия и номер документа, удостоверяющего личность, серия и номер водительского удостоверения); для должника также — место работы (если известно), для должника, являющегося индивидуальным предпринимателем, обязательным идентификатором является идентификационный номер налогоплательщика и основной государственный регистрационный номер (если он известен);

б) для организаций — наименование и адрес, указанные в едином государственном реестре юридических лиц, фактический адрес (если он известен), идентификационный номер налогоплательщика, основной государственный регистрационный номер;

в) для Российской Федерации, субъекта Российской Федерации или муниципального образования — наименование, адрес и идентификационный номер налогоплательщика органа, уполномоченного от их имени осуществлять права и исполнять обязанности в исполнительном производстве;»;

б) часть 1^1 изложить в следующей редакции:

«1^1. В исполнительном документе, содержащем требование о взыскании задолженности по платежам в бюджет, наряду с указанной в части 1 настоящей статьи информацией должны содержаться уникальный идентификатор начисления и информация, необходимая в соответствии с правилами заполнения расчетных документов, предусмотренными законодательством Российской Федерации о национальной платежной системе, а в акте органа, должностного лица, содержащем требование о взыскании денежных средств в пользу бюджетов бюджетной системы Российской Федерации, также должна быть проставлена отметка о неисполнении должником указанного требования. В случае направления соответствующего акта для исполнения в форму электронного документа отметка о неисполнении должником требования о взыскании денежных средств в пользу бюджетов бюджетной системы Российской Федерации производится в форме электронного документа, подписанного лицом, председательствующим на заседании коллегиального органа, или должностным лицом, принявшим соответствующий акт, усиленной квалифицированной электронной подписью.»;

7) в статье 14:

а) наименование изложить в следующей редакции:

«Статья 14. **Постановление судебного пристава и Федеральной службы судебных приставов»;**

б) часть 2^1 изложить в следующей редакции:

«2^1. Постановление судебного пристава-исполнителя или иного должностного лица службы судебных приставов может быть вынесено в форме электронного документа, подписанного усиленной квалифицированной электронной подписью судебного пристава-исполнителя или иного должностного лица службы судебных приставов в порядке, установленном законодательством Российской Федерации. Указанное постановление может быть направлено лицу, участвующему в исполнительном производстве, в единый личный кабинет в федеральной государственной информационной системе «Единый портал государственных и муниципальных услуг (функций)» (далее — Единый портал государственных и муниципальных услуг), а также с использованием единой системы межведомственного электронного взаимодействия лицам, участвующим в исполнительном производстве, информационные системы которых подключены к единой системе межведомственного электронного взаимодействия в порядке, установленном Правительством Российской Федерации, либо иными способами, предусмотренными законодательством Российской Федерации, обеспечивающими фиксирование фактов получения, неполучения либо отказа в получении указанного постановления.»;

в) дополнить частями 2^2 и 2^3 следующего содержания:

«2^2. Решения Федеральной службы судебных приставов по вопросам возбуждения исполнительного производства, отказа в возбуждении исполнительного производства, окончания исполнительного производства, за исключением случая, предусмотренного пунктом 3 части 1 статьи 47 настоящего Федерального закона, приостановления исполнительного производства, за исключением случая, предусмотренного частью 3 статьи 40 настоящего Федерального закона, прекращения исполнительного производства, взыскания исполнительского сбора, установления и отмены установленных для должника ограничений, запретов, наложения и снятия арестов, предоставления на основании судебного акта, акта другого органа или должностного лица отсрочки или рассрочки исполнения требований исполнительного документа, обращения и отмены взыскания на денежные средства должника, а также на заработную плату и (иные) доходы должника, рассмотрения заявлений, ходатайств лиц, участвующих в исполнительном производстве, поданных путем заполнения полей интерактивных форм заявлений, ходатайств, размещенных на Едином портале государственных и муниципальных услуг, могут приниматься в автоматическом режиме (без участия должностных лиц службы судебных приставов), в том числе с учетом наличия в Государственной информационной системе о государственных и муниципальных платежах информации о неуплате в установленный законодательством Российской Федерации срок денежных взысканий (штрафов) за нарушение законодательства Российской Федерации. Такие решения принимаются в форме постановлений Федеральной службы судебных приставов, подписанных усиленной квалифицированной электронной подписью Федеральной службы судебных приставов (далее — постановление Федеральной службы судебных приставов). В постановлении Федеральной службы судебных приставов указываются сведения, предусмотренные частью 2 настоящей статьи, за исключением сведений, указанных в пункте 3 части 2 настоящей статьи, должность, фамилия и инициалы судебного пристава-исполнителя, ведущего исполнительное производство, по которому принято такое постановление, а также уникальный идентификатор начисления, и такое постановление направляется лицу, участвующему в исполнительном производстве, в порядке, предусмотренном настоящим Федеральным законом для постановления судебного пристава-исполнителя или иного должностного лица службы судебных приставов.

2^3. Требования к формату постановления судебного пристава-исполнителя или иного должностного лица службы судебных приставов, постановления Федеральной службы судебных приставов, вынесенных в форме электронного документа, устанавливаются Федеральной службой судебных приставов по согласованию с федеральным органом исполнительной власти, осуществляющим функции по выработке и реализации государственной политики и нормативно-правовому регулированию в сфере информационных технологий, если иной порядок не установлен настоящим Федеральным законом.»;

г) в части 4 после слов «должностного лица службы судебных приставов» дополнить словами «, а также постановление Федеральной службы судебных приставов», слова «в постановлении» заменить словами «в соответствующем постановлении», слова «вышестоящему должностному лицу службы судебных приставов» исключить;

д) дополнить частями 6 и 7 следующего содержания:

«6. Не соответствующее требованиям законодательства Российской Федерации постановление Федеральной службы судебных приставов может быть отменено или изменено судебным приставом-исполнителем, ведущим исполнительное производство, по которому принято такое постановление, или вышестоящими по отношению к нему должностными лицами службы судебных приставов.

7. В ответ на постановление судебного пристава-исполнителя или другого должностного лица службы судебных приставов, постановление Федеральной службы судебных приставов, направленные в форме электронного документа, юридическим лицом, исполняющим соответствующее постановление, в срок, указанный в постановлении, посредством Единого портала государственных и муниципальных услуг, единой системы межведомственного электронного взаимодействия и иными способами, предусмотренными законодательством Российской Федерации, обеспечивающими фиксирование фактов получения, неполучения либо отказа в получении соответствующего постановления, направляется в подразделение судебных приставов, в котором ведется исполнительное производство, уведомление об исполнении постановления в форме электронного документа, подписанного усиленной квалифицированной электронной подписью в порядке, установленном законодательством Российской Федерации. В случае невозможности направить уведомление об исполнении постановления в форме электронного документа такое уведомление в срок, указанный в постановлении, подлежит направлению юридическим лицом, исполняющим соответствующее постановление, на бумажном носителе. Требования к формату уведомления об исполнении постановлений, изготовленных и (или) направляемых для исполнения в форме электронного документа, устанавливаются Федеральной службой судебных приставов по согласованию с федеральным органом исполнительной власти, осуществляющим функции по выработке и реализации государственной политики и нормативно-правовому регулированию в сфере информационных технологий, если иной порядок не установлен настоящим Федеральным законом.»;

8) в статье 22:

а) в части 3 слова «В случае возвращения исполнительного документа взыскателю в связи с невозможностью его исполнения» заменить словами «В случае извещения взыскателя о невозможности взыскания по исполнительному документу в соответствии с частью 1 статьи 46 настоящего Федерального закона», слова «возвращения исполнительного документа взыскателю» заменить словами «направления соответствующего постановления»;

б) в части 3^1 слова «отзывом взыскателем исполнительного документа» заменить словами «подачей взыскателем заявления об окончании исполнительного производства»;

9) в статье 30:

а) часть 1 изложить в следующей редакции:

«1. Исполнительное производство возбуждается на основании исполнительного документа по заявлению взыскателя, если иное не установлено настоящим Федеральным законом.»;

б) дополнить частями 1^1 и 1^2 следующего содержания:

«1^1. Федеральной службой судебных приставов постановление о возбуждении исполнительного производства принимается на основании вынесенных исполнительных документов с учетом полученной из Государственной информационной системы о государственных и муниципальных платежах информации о неуплате должником в полном объеме в установленный законодательством Российской Федерации срок денежных взысканий (штрафов) за нарушение законодательства Российской Федерации.

1^2. Федеральной службой судебных приставов в целях установления идентификаторов должника и взыскателя (страхового номера индивидуального лицевого счета, идентификационного номера налогоплательщика, серии и номера документа, удостоверяющего личность) на основании исполнительного документа в автоматическом режиме у соответствующих органов могут запрашиваться указанные сведения с использованием государственных информационных систем. В целях уведомления должника и взыскателя у операторов связи могут запрашиваться номера телефонов должника и взыскателя. Соответствующие органы и организации предоставляют запрошенные сведения в течение одних суток с момента поступления запроса.»;

в) часть 5 изложить в следующей редакции:

«5. Исполнительное производство возбуждается без заявления взыскателя в случаях, предусмотренных частями 1^1 и 6 настоящей статьи, а также в случаях, если суд, другой орган или должностное лицо в соответствии с федеральным законом направляет исполнительный документ судебному приставу-исполнителю.»;

г) часть 8 изложить в следующей редакции:

«8. Постановление о возбуждении исполнительного производства выносится в трехдневный срок со дня поступления исполнительного документа к судебному приставу-исполнителю либо со дня получения из Государственной информационной системы о государственных и муниципальных платежах информации о неуплате в установленный законодательством Российской Федерации срок денежных взысканий (штрафов) за нарушение законодательства Российской Федерации, а в случае отсутствия в исполнительном документе одного из идентификаторов должника исполнительный документ возвращается в орган, его выдавший, для оформления надлежащим образом, о чем уведомляется взыскатель.»;

д) в части 11 слова «судебный пристав-исполнитель» исключить, слово «устанавливает» заменить словом «устанавливается», слова «предупреждает должника» заменить словами «должник предупреждается»;

10) в статье 31:

а) пункт 4 части 1 дополнить словами «, за исключением требования об указании необходимых идентификаторов должника»;

б) дополнить частью 1^1 следующего содержания:

«1^1. Постановление Федеральной службы судебных приставов об отказе в возбуждении исполнительного производства принимается в трехдневный срок со дня поступления исполнительного документа на основании наличия в Государственной информационной системе о государственных и муниципальных платежах информации об уплате должником задолженности в полном объеме, а также в случаях, предусмотренных частью 1 настоящей статьи.»;

в) дополнить частями 2^1 и 2^2 следующего содержания:

«2^1. В случае принятия судебным приставом-исполнителем решения об отказе в возбуждении исполнительного производства исполнительный документ, поступивший в порядке, предусмотренном частью 1^1 статьи 12 настоящего Федерального закона, не направляется взыскателю. При наличии обстоятельств, предусмотренных пунктами 1 — 11 части 1 настоящей статьи, взыскателю, а также в суд, другой орган или должностному лицу, выдавшим исполнительный документ, направляется только постановление об отказе в возбуждении исполнительного производства.

2^2. В случае поступления исполнительного документа, содержащего требование о взыскании задолженности по обязательным платежам в бюджет, в порядке, предусмотренном частью 1^1 статьи 12 настоящего Федерального закона, не по месту совершения исполнительных действий исполнительный документ направляется в соответствующее подразделение судебных приставов без принятия какого-либо процессуального решения с уведомлением органа, направившего исполнительный документ для исполнения.»;

г) дополнить частью 4 следующего содержания:

«4. При необходимости повторного направления (предъявления) исполнительного документа судебному приставу-исполнителю, если взыскателю в соответствии с частью 2^1 настоящей статьи направлялось только постановление об отказе в возбуждении исполнительного производства, взыскатель вправе обратиться в суд, другой орган или к должностному лицу, принявшим соответствующий акт, с заявлением о повторном направлении исполнительного документа судебному приставу-исполнителю в форме электронного документа в порядке, установленном частью 1^1 статьи 12 настоящего Федерального закона.»;

11) статью 33 дополнить частью 13^1 следующего содержания:

«13^1. Исполнительные действия могут совершаться и (или) меры принудительного исполнения могут применяться в рамках исполнения исполнительных документов, которое возложено на специализированный территориальный орган принудительного исполнения межрегионального уровня, без учета требований настоящей статьи. Указанные исполнительные действия и меры принудительного исполнения совершаются и применяются на всей территории Российской Федерации.»;

12) в части 1 статьи 34 слово «объединяются» заменить словами «могут объединяться»;

13) пункт 3 части 10 статьи 34^1 изложить в следующей редакции:

«3) об извещении взыскателя о невозможности взыскания по исполнительному документу в соответствии с частью 1 статьи 46 настоящего Федерального закона;»;

14) часть 1 статьи 44 изложить в следующей редакции:

«1. В постановлении о прекращении исполнительного производства судебный пристав-исполнитель отменяет все назначенные им меры принудительного исполнения, в том числе арест имущества, а также установленные для должника ограничения. В случае, если исполнительный документ поступил в подразделение судебных приставов на бумажном носителе, судебный пристав-исполнитель делает в нем отметку о полном исполнении требования исполнительного документа или указывает часть, в которой это требование исполнено. В случае, если исполнительный документ поступил в подразделение судебных приставов в форме электронного документа, информация о полном или частичном исполнении требования исполнительного документа указывается в постановлении о прекращении исполнительного производства.»;

15) в статье 46:

а) наименование изложить в следующей редакции:

«Статья 46. **Извещение взыскателя о невозможности взыскания по исполнительному документу»;**

б) в части 1:

абзац первый изложить в следующей редакции:

«1. Взыскатель извещается о невозможности взыскания по исполнительному документу, по которому взыскание не производилось или произведено частично, путем направления постановления об окончании исполнительного производства или постановления об окончании исполнительного производства и о возвращении взыскателю исполнительного документа, а другие исполнительные документы не ранее двух месяцев либо до истечения указанного срока в случае предъявления взыскателем информации об изменении имущественного положения должника.»;

пункт 1 признать утратившим силу;

в) части 2 — 5 изложить в следующей редакции:

«2. В случаях, предусмотренных пунктами 2 — 7 части 1 настоящей статьи, судебный пристав-исполнитель также составляет акт о наличии обстоятельств, в соответствии с которыми взыскание по исполнительному документу невозможно. Акт судебного пристава-исполнителя утверждается старшим судебным приставом или его заместителем.

3. В случае поступления исполнительного документа в форме электронного документа выносится постановление об окончании исполнительного производства. В случае поступления исполнительного документа в подразделение судебных приставов на бумажном носителе выносится постановление об окончании исполнительного производства и о возвращении взыскателю исполнительного документа.

4. Извещение взыскателя о невозможности взыскания по исполнительному документу не является препятствием для повторного предъявления исполнительного документа к исполнению в пределах срока, установленного статьей 21 настоящего Федерального закона.

5. В случае извещения взыскателя о невозможности взыскания по исполнительному документу в соответствии с пунктом 4 части 1 настоящей статьи взыскатель вправе повторно предъявить для исполнения исполнительные документы, указанные в частях 1, 3, 4 и 7 статьи 21 настоящего Федерального закона, не ранее шести месяцев со дня вынесения постановления об окончании исполнительного производства или постановления об окончании исполнительного производства и о возвращении взыскателю исполнительного документа, а другие исполнительные документы не ранее двух месяцев либо до истечения указанного срока в случае предъявления взыскателем информации об изменении имущественного положения должника.»;

16) в статье 47:

а) в части 1:

пункт 3 изложить в следующей редакции:

«3) извещения взыскателя о невозможности взыскания по исполнительному документу в случаях, предусмотренных статьей 46 настоящего Федерального закона;»;

дополнить пунктом 10 следующего содержания:

«10) подачи взыскателем заявления об окончании исполнительного производства.»;

б) дополнить частью 1^1 следующего содержания:

«1^1. Постановление Федеральной службы судебных приставов об окончании исполнительного производства принимается на основании наличия в Государственной информационной системе о государственных и муниципальных платежах информации об уплате должником задолженности в полном объеме.»;

в) часть 2 изложить в следующей редакции:

«2. В исполнительном документе, изготовленном на бумажном носителе, судебный пристав-исполнитель делает отметку о полном исполнении требования исполнительного документа или указывает часть, в которой это требование исполнено. При окончании исполнительного производства в связи с извещением взыскателя о невозможности взыскания по исполнительному документу в случаях, предусмотренных статьей 46 настоящего Федерального закона, судебный пристав-исполнитель делает в исполнительном документе, изготовленном на бумажном носителе, отметку, указывающую основание, по которому исполнительный документ возвращается взыскателю, и период, в течение которого осуществлялось исполнительное производство, а также взысканную сумму, если имело место частичное исполнение. Подлинник исполнительного документа в случаях, предусмотренных пунктами 1, 2, 8 и 9 части 1 настоящей статьи, остается в оконченном исполнительном производстве. В остальных случаях в оконченном исполнительном производстве остается копия исполнительного документа. Исполнительный документ, поступивший в порядке, предусмотренном частью 1^1 статьи 12 настоящего Федерального закона, по которому окончено исполнительное производство, хранится в электронном виде.»;

г) дополнить частью 2^1 следующего содержания:

«2^1. При окончании исполнительного производства в связи с извещением взыскателя о невозможности взыскания по исполнительному документу, поступившему в порядке, предусмотренном частью 1^1 статьи 12 настоящего Федерального закона, основание невозможности взыскания по исполнительному документу, предусмотренное частью 1 статьи 46 настоящего Федерального закона, период, в течение которого осуществлялось исполнительное производство, и взысканная сумма, если имело место частичное исполнение требований исполнительного документа, указываются в постановлении об окончании исполнительного производства.»;

17) части 1^1 — 1^3 статьи 50 признать утратившими силу;

18) дополнить статьей 50^1 следующего содержания:

«Статья 50^1. **Информационное взаимодействие сторон исполнительного производства**

1. Информационное взаимодействие сторон исполнительного производства с Федеральной службой судебных приставов и ее территориальными органами в электронном виде, а именно информирование лица, являющегося стороной исполнительного производства, о ходе принудительного исполнения исполнительного документа, в том числе о совершаемых исполнительных действиях и принимаемых мерах принудительного исполнения, направление лицу, являющемуся стороной исполнительного производства, постановлений, иных документов Федеральной службы судебных приставов, судебного пристава-исполнителя и иных должностных лиц службы судебных приставов, подача заявлений, ходатайств, объяснений, отводов и жалоб должностному лицу службы судебных приставов, а также получение результатов их рассмотрения (далее — информационное взаимодействие), может осуществляться посредством Единого портала государственных и муниципальных услуг в порядке, установленном Правительством Российской Федерации. Информационное взаимодействие может осуществляться с использованием единой системы межведомственного электронного взаимодействия лицами, участвующими в исполнительном производстве, информационные системы которых подключены к единой системе межведомственного электронного взаимодействия в порядке, установленном Правительством Российской Федерации.

2. Вид электронной подписи и требования к форматам заявлений, ходатайств, объяснений, отводов и жалоб в форме электронного документа, а также результатов их рассмотрения в форме электронного документа определяются федеральным органом исполнительной власти, осуществляющим функции по исполнению судебных актов, актов других органов и должностных лиц, по согласованию с федеральным органом исполнительной власти, осуществляющим функции по выработке и реализации государственной политики и нормативно-правовому регулированию в сфере информационных технологий, и федеральным органом исполнительной власти в области обеспечения безопасности.»;

19) статью 54:

а) дополнить частью 2^1 следующего содержания:

«2^1. Полномочия представителей организации могут быть оформлены в электронном виде с использованием федеральной государственной информационной системы «Единая система идентификации и аутентификации в инфраструктуре, обеспечивающей информационно-технологическое взаимодействие информационных систем, используемых для предоставления государственных и муниципальных услуг в электронной форме» (далее — единая система идентификации и аутентификации). Документы, которыми оформляются указанные полномочия, должны быть подписаны усиленной квалифицированной электронной подписью руководителя организации или иного уполномоченного на то лица. Полномочия представителей организации в случае их оформления в указанном порядке проверяются судебным приставом-исполнителем посредством единой системы идентификации и аутентификации с использованием единой системы межведомственного электронного взаимодействия.»;

б) дополнить частью 3^1 следующего содержания:

«3^1. Полномочия представителей граждан могут быть оформлены в электронном виде с использованием единой системы идентификации и аутентификации. Документы, которыми оформляются указанные полномочия, должны быть подписаны усиленной квалифицированной электронной подписью. Полномочия представителей граждан в случае их оформления в указанном порядке проверяются судебным приставом-исполнителем посредством единой системы идентификации и аутентификации с использованием единой системы межведомственного электронного взаимодействия.»;

20) в статье 64^1:

а) часть 5 дополнить словами «или в случаях, указанных в части 5^1 настоящей статьи, направляет уведомление»;

б) дополнить частью 5^1 следующего содержания:

«5^1. В случае поступления заявления, ходатайства, не содержащих просьб о совершении конкретных исполнительных действий, применении мер принудительного исполнения в рамках исполнительного производства, должностное лицо службы судебных приставов рассматривает их в соответствии с Федеральным законом от 2 мая 2006 года № 59-ФЗ «О порядке рассмотрения обращений граждан Российской Федерации».»;

21) в статье 67:

а) части 4 и 6 признать утратившими силу;

б) часть 7 изложить в следующей редакции:

«7. Федеральная служба судебных приставов, получив из Государственной информационной системы о государственных и муниципальных платежах информацию об уплате задолженности по исполнительному документу, в автоматическом режиме осуществляет проверку достаточности указанной уплаты и при подтверждении ее достаточности принимает постановление о снятии временного ограничения на выезд должника из Российской Федерации. В случае возникновения иных оснований для снятия данного ограничения и отсутствия технической возможности снятия данного ограничения Федеральной службой судебных приставов в автоматическом режиме судебный пристав-исполнитель, вынесший постановление о временном ограничении на выезд должника из Российской Федерации, не позднее дня, следующего за днем возникновения иных оснований для снятия данного ограничения, выносит постановление о снятии временного ограничения на выезд должника из Российской Федерации.»;

в) часть 8 признать утратившей силу;

г) дополнить частью 11 следующего содержания:

«11. В случае снятия временного ограничения на выезд должника из Российской Федерации в порядке, установленном частью 7 настоящей статьи, Федеральная служба судебных приставов уведомляет должника о снятии данного ограничения путем направления соответствующего постановления с использованием инфраструктуры, обеспечивающей информационно-технологическое взаимодействие информационных систем, используемых для предоставления государственных и муниципальных услуг и исполнения государственных и муниципальных функций. При невозможности уведомления должника указанным способом должник уведомляется о снятии временного ограничения на выезд из Российской Федерации в порядке, установленном частью 10 настоящей статьи.»;

22) в статье 69:

а) в части 8 слова «судебный пристав-исполнитель может» заменить словами «судебный пристав-исполнитель, а также в автоматическом режиме Федеральная служба судебных приставов может»;

б) абзац первый части 9 изложить в следующей редакции:

«9. Информационный обмен Федеральной службы судебных приставов с банками и иными кредитными организациями, налоговыми органами, органами, осуществляющими государственную регистрацию прав на имущество, осуществляется с использованием единой системы межведомственного электронного взаимодействия. Запрашиваемая в соответствии с частями 8 и 9^1 настоящей статьи и настоящей частью информация предоставляется Федеральной службе судебных приставов с использованием единой системы межведомственного электронного взаимодействия в течение трех дней со дня получения соответствующего запроса. У налоговых органов, банков и иных кредитных организаций могут быть запрошены следующие сведения:»;

в) в части 10 слово «семи» заменить словом «трех»;

23) часть 5 статьи 69^1 дополнить предложением следующего содержания: «В случае поступления исполнительных документов в порядке, предусмотренном частью 1^1 статьи 12 настоящего Федерального закона, арбитражному управляющему в указанный срок направляются их копии на бумажном носителе.»;

24) часть 5 статьи 96 дополнить предложением следующего содержания: «В случае поступления исполнительных документов в порядке, предусмотренном частью 1^1 статьи 12 настоящего Федерального закона, конкурсному управляющему или в ликвидационную комиссию (ликвидатору) в указанный срок направляются их копии на бумажном носителе.»;

25) в части 1 статьи 110 слова «банковских реквизитах взыскателя» заменить словами «реквизитах банковского или казначейского счета взыскателя»;

26) в статье 121:

а) наименование изложить в следующей редакции:

«Статья 121. **Обжалование (оспаривание) постановлений Федеральной службы судебных приставов, а также постановлений должностных лиц службы судебных приставов, их действий (бездействия)»;**

б) часть 1 изложить в следующей редакции:

«1. Постановления Федеральной службы судебных приставов, а также постановления судебного пристава-исполнителя и других должностных лиц службы судебных приставов, их действия (бездействие) по исполнению исполнительного документа могут быть обжалованы сторонами исполнительного производства, иными лицами, чьи права и интересы нарушены такими действиями (бездействием), в порядке подчиненности и оспорены в суде.»;

27) наименование главы 18 изложить в следующей редакции:

«Глава 18. **Сроки и порядок обжалования (оспаривания) постановлений Федеральной службы судебных приставов, а также постановлений должностных лиц службы судебных приставов, их действий (бездействия)»;**

28) статью 122 после слов «Жалоба на постановление» дополнить словами «Федеральной службы судебных приставов, а также на постановление», после слова «вынесения» дополнить словами «Федеральной службой судебных приставов,»;

29) статью 123 дополнить частью 1^1 следующего содержания:

«1^1. Жалоба на постановление Федеральной службы судебных приставов подается судебному приставу-исполнителю, ведущему исполнительное производство, по которому вынесено такое постановление. В случае обжалования постановления Федеральной службы судебных приставов об отказе в возбуждении исполнительного производства жалоба подается старшему судебному приставу указанного в таком постановлении подразделения судебных приставов.»;

30) в статье 124:

а) часть 1 изложить в следующей редакции:

«1. Жалоба на постановление Федеральной службы судебных приставов, а также на постановление должностного лица службы судебных приставов, его действия (бездействие) подается на бумажном носителе или в форме электронного документа. Жалоба на бумажном носителе должна быть подписана лицом, обратившимся с ней, или его представителем. К жалобе, подписанной представителем, должны прилагаться доверенность или иной документ, удостоверяющий полномочия представителя. Полномочия представителей сторон исполнительного производства при подаче жалобы в форме электронного документа оформляются и подтверждаются в соот-

ветствии со статьей 54 настоящего Федерального закона.»;

б) в части 2:

пункт 1 дополнить словами «, или наименование, дата и номер обжалуемого постановления Федеральной службы судебных приставов»;

пункт 3 после слова «обжалуется» дополнить словами «постановление Федеральной службы судебных приставов, а также»;

31) пункт 1 части 1 статьи 125 изложить в следующей редакции:

«1) обжалуется постановление Федеральной службы судебных приставов о взыскании исполнительского сбора, а также постановление судебного пристава-исполнителя о взыскании исполнительского сбора;»;

32) часть 2 статьи 126 после слова «постановления» дополнить словами «Федеральной службы судебных приставов, а также постановления»;

33) абзац первый части 2 статьи 128 после слова «постановления» дополнить словами «Федеральной службы судебных приставов, а также постановления».

Статья 5

Внести в статью 21^3 Федерального закона от 27 июля 2010 года № 210-ФЗ «Об организации предоставления государственных и муниципальных услуг» (Собрание законодательства Российской Федерации, 2010, № 31, ст. 4179; 2011, № 27, ст. 3873; 2016, № 7, ст. 916; 2017, № 31, ст. 4785) следующие изменения:

1) часть 1 изложить в следующей редакции:

«1. Государственная информационная система о государственных и муниципальных платежах является информационной системой, предназначенной для размещения и получения информации, необходимой для уплаты платежей за оказание государственных и муниципальных услуг, услуг, указанных в части 3 статьи 1 и части 1 статьи 9 настоящего Федерального закона, иных платежей, являющихся источниками формирования доходов бюджетов бюджетной системы Российской Федерации (за исключением платежей, являющихся источниками формирования доходов бюджетов бюджетной системы Российской Федерации, перечень которых устанавливается в соответствии с бюджетным законодательством Российской Федерации), иных платежей в случаях, предусмотренных федеральными законами, информации об уплате физическими и юридическими лицами указанных платежей, а также информации, необходимой для осуществления исполнительного производства в случае неуплаты в установленный законодательством Российской Федерации срок денежных взысканий (штрафов) за нарушение законодательства Российской Федерации и иных платежей в случаях, предусмотренных федеральными законами.»;

2) часть 3 дополнить пунктом 5 следующего содержания:

«5) перечень информации, необходимой для осуществления исполнительного производства в случае неуплаты в установленный законодательством Российской Федерации срок денежных взысканий (штрафов) за нарушение законодательства Российской Федерации и иных платежей в случаях, предусмотренных федеральными законами, порядок получения и предоставления такой информации.»;

3) часть 4 изложить в следующей редакции:

«4. Банк, иная кредитная организация, организация федеральной почтовой связи, органы, осуществляющие открытие и ведение лицевых счетов в соответствии с бюджетным законодательством Российской Федерации, в том числе производящие расчеты в электронной форме, а также иные органы или организации, через которые производится уплата денежных средств заявителем за государственные и муниципальные услуги, услуги, указанные в части 3 статьи 1 и части 1 статьи 9 настоящего Федерального закона, иных платежей, являющихся источниками формирования доходов бюджетов бюджетной системы Российской Федерации, а также иных платежей в случаях, предусмотренных федеральными законами, обязаны при достаточности денежных средств для исполнения распоряжения о переводе денежных средств направлять в режиме реального времени не позднее одного часа после приема к исполнению соответствующего распоряжения информацию об их уплате в Государственную информационную систему о государственных и муниципальных платежах, а при наличии в распоряжении о переводе денежных средств уникального идентификатора начисления в режиме реального времени запрашивать при его приеме к исполнению информацию, необходимую для уплаты указанных денежных средств и иных платежей, в Государственной информационной системе о государственных и муниципальных платежах.».

Статья 6

Внести в Кодекс административного судопроизводства Российской Федерации (Собрание законодательства Российской Федерации, 2015, № 10, ст. 1391; 2016, № 1, ст. 45; № 15, ст. 2065; № 26, ст. 3889; № 27, ст. 4236; 2017, № 50, ст. 7551; 2018, № 49, ст. 7523; 2019, № 52, ст. 7812) следующие изменения:

1) статью 22 дополнить частью 1^1 следующего содержания:

«1^1. Административное исковое заявление об оспаривании решения Федеральной службы судебных приставов, принятого в автоматическом режиме, подается в суд по месту совершения исполнительных действий или применения мер принудительного исполнения либо по месту ведения исполнительного производства, по которому принято оспариваемое решение.»;

2) часть 3 статьи 24 после слова «власти» дополнить словами «(за исключением постановления Федеральной службы судебных приставов)»;

3) часть 3 статьи 219 после слова «решений» дополнить словами «Федеральной службы судебных приставов, а также решений»;

4) пункт 5 части 2 статьи 220 после слов «оспаривания решения» дополнить словами «Федеральной службы судебных приставов, а также решения»;

5) пункты 1 и 2 части 3^2 статьи 353 изложить в следующей редакции:

«1) для физических лиц — фамилия, имя и отчество (при наличии), дата и место рождения, место жительства или место пребывания, один из идентификаторов (страховой номер индивидуального лицевого счета; идентификационный номер налогоплательщика; серия и номер документа, удостоверяющего личность; серия и номер водительского удостоверения), для индивидуального предпринимателя обязательным идентификатором является идентификационный номер налогоплательщика;

2) для юридических лиц — наименование, адрес, указанный в едином государственном реестре юридических лиц, фактический адрес (если он известен), идентификационный номер налогоплательщика.»;

6) в статье 359:

а) часть 1 после слова «возбужденное» дополнить словами «Федеральной службой судебных приставов или»;

б) часть 2 дополнить словами «, в том числе ведущего исполнительное производство, по которому решение о возбуждении принято Федеральной службой судебных приставов в автоматическом режиме»;

7) в статье 360:

а) в наименовании слова «должностных лиц службы судебных приставов» заменить словами «Федеральной службы судебных приставов и ее должностных лиц»;

б) после слова «Постановления» дополнить словами «Федеральной службы судебных приставов,».

Статья 7

1. Настоящий Федеральный закон вступает в силу по истечении ста восьмидесяти дней после дня его официального опубликования, за исключением положений, для которых настоящей статьей установлен иной срок вступления их в силу.

2. Пункт 22 статьи 4 и пункт 3 статьи 5 настоящего Федерального закона вступают в силу по истечении трехсот шестидесяти дней после дня официального опубликования настоящего Федерального закона.

Президент Российской Федерации
В. Путин

Москва, Кремль
21 декабря 2021 года № 417-ФЗ

Российская Федерация — Федеральный закон

О упразднении Лазовского районного суда Приморского края и образовании постоянного судебного присутствия в составе Партизанского районного суда Приморского края

Принят Государственной Думой 7 декабря 2021 года
Одобрен Советом Федерации 15 декабря 2021 года

Статья 1

В соответствии со статьей 17 Федерального конституционного закона от 31 декабря 1996 года № 1-ФКЗ «О судебной системе Российской Федерации» и статьями 3, 32 и 33 Федерального конституционного закона от 7 февраля 2011 года № 1-ФКЗ «О судах общей юрисдикции в Российской Федерации»:

1) упразднить Лазовский районный суд Приморского края, передав относящиеся к его ведению вопросы осуществления правосудия в юрисдикцию Партизанского районного суда Приморского края;

2) установить, что юрисдикция Партизанского районного суда Приморского края распространяется на территории Партизанского и Лазовского районов Приморского края в границах, существующих на день вступления в силу настоящего Федерального закона;

3) образовать в составе Партизанского районного суда Приморского края постоянное судебное присутствие в селе Лазо Приморского края;

4) Судебному департаменту при Верховном Суде Российской Федерации осуществить организационные мероприятия, связанные с исполнением настоящего Федерального закона;

5) финансовое обеспечение расходных обязательств, связанных с исполнением настоящего Федерального закона, осуществляется за счет средств федерального бюджета в пределах бюджетных ассигнований, предусмотренных на содержание судов общей юрисдикции.

Статья 2

1. Настоящий Федеральный закон вступает в силу со дня его официального опубликования, за исключением пунктов 1 — 3 статьи 1 настоящего Федерального закона.

2. Пункты 1 — 3 статьи 1 настоящего Федерального закона вступают в силу по истечении одного года после дня официального опубликования настоящего Федерального закона.

Президент Российской Федерации
В. Путин

Москва, Кремль
21 декабря 2021 года № 412-ФЗ

Российская Федерация — Федеральный закон

О страховых тарифах на обязательное социальное страхование от несчастных случаев на производстве и профессиональных заболеваний на 2022 год и на плановый период 2023 и 2024 годов

Принят Государственной Думой 9 декабря 2021 года
Одобрен Советом Федерации 15 декабря 2021 года

Статья 1

Установить, что в 2022 году и в плановый период 2023 и 2024 годов страховые взносы на обязательное социальное страхование от несчастных случаев на производстве и профессиональных заболеваний уплачиваются страхователем в порядке и по тарифам, которые установлены Федеральным законом от 22 декабря 2005 года № 179-ФЗ «О страховых тарифах на обязательное социальное страхование от несчастных случаев на производстве и профессиональных заболеваний на 2006 год». Страховые тарифы на обязательное социальное страхование от несчастных случаев на производстве и профессиональных заболеваний определяются в процентах к суммам выплат и иных вознаграждений, которые начислены в пользу застрахованных в рамках трудовых отношений и гражданско-правовых договоров, предметом которых являются выполнение работ и (или) оказание услуг, договоров авторского заказа и включаются в базу для начисления страховых взносов на обязательное социальное страхование от несчастных случаев на производстве и профессиональных заболеваний в соответствии с Федеральным законом от 24 июля 1998 года № 125-ФЗ «Об обязательном социальном страховании от несчастных случаев на производстве и профессиональных заболеваний».

Статья 2

Установить, что в 2022 году и в плановый период 2023 и 2024 годов страховые взносы на обязательное социальное страхование от несчастных случаев на производстве и профессиональных заболеваний уплачиваются в размере 60 процентов размеров страховых тарифов, установленных статьей 1 настоящего Федерального закона, индивидуальными предпринимателями в части начисленных работникам, являющимся инвалидами I, II или III группы, выплат и иных вознаграждений в натуральной форме в виде товаров (работ, услуг) в рамках трудовых отношений и гражданско-правовых договоров, предметом которых являются выполнение работ и (или) оказание услуг, договоров авторского заказа, если в соответствии с указанными договорами заказчик обязан уплачивать страховщику страховые взносы.

Статья 3

Настоящий Федеральный закон вступает в силу с 1 января 2022 года.

Президент Российской Федерации
В. Путин

Москва, Кремль
21 декабря 2021 года № 413-ФЗ

Российская Федерация — Федеральный закон

О внесении изменений в Федеральный закон «О патентных поверенных»

Принят Государственной Думой 14 декабря 2021 года
Одобрен Советом Федерации 15 декабря 2021 года

Статья 1

Внести в Федеральный закон от 30 декабря 2008 года № 316-ФЗ «О патентных поверенных» (Собрание законодательства Российской Федерации, 2009, № 1, ст. 24; 2011, № 29, ст. 4291; 2012, № 31, ст. 4322; 2013, № 27, ст. 3477; 2020, № 31, ст. 5027) следующие изменения:

1) статью 1 изложить в следующей редакции:

«Статья 1. **Предмет регулирования**

Настоящий Федеральный закон в соответствии с Гражданским кодексом Российской Федерации регулирует отношения, связанные с деятельностью на территории Российской Федерации патентных поверенных, определяет требования к патентным поверенным, устанавливает порядок приобретения статуса патентного поверенного, в том числе порядок аттестации и регистрации патентных поверенных, а также определяет права, обязанности и ответственность патентных поверенных.»;

2) дополнить статьей 1^1 следующего содержания:

«Статья 1^1. **Статус патентного поверенного**

1. Статус патентного поверенного присваивается лицам, подтвердившим наличие необходимой квалификации и опыта работы в сфере деятельности патентного поверенного в соответствии со специализацией, применительно к которой гражданин выражает желание быть аттестованным и зарегистрированным в качестве патентного поверенного, и соответствующим требованиям настоящего Федерального закона. Деятельность патентного поверенного направлена на обеспечение необходимого уровня защиты прав и законных интересов доверителя. Доверителями патентного поверенного являются заявители, правообладатели и иные заинтересованные граждане и юридические лица, с которыми патентный поверенный (работодатель патентного поверенного) заключил договор, включающий условия о выполнении работ (об оказании услуг), относящихся к деятельности патентного поверенного.

2. Статус патентного поверенного приобретается с даты регистрации патентного поверенного в Реестре патентных поверенных Российской Федерации (далее — Реестр) и прекращается с даты исключения патентного поверенного из Реестра на основании пунктов 1 — 5 части 1 статьи 8 настоящего Федерального закона или с даты вступления в законную силу решения суда, указанного в пункте 6 части 1 статьи 8 настоящего Федерального закона.

3. В случаях и порядке, предусмотренных частью 2 статьи 8 и пунктом 2 части 2 статьи 10 настоящего Федерального закона, статус патентного поверенного, исключенного из Реестра, восстанавливается.»;

3) в статье 2:

а) часть 1 изложить в следующей редакции:

«1. Патентными поверенными признаются граждане, которые приобрели в установленном настоящим Федеральным законом порядке статус патентного поверенного.»;

б) пункт 4 части 2 изложить в следующей редакции:

«4) имеет опыт работы в сфере деятельности патентного поверенного в соответствии со специализацией, по которой гражданин выражает желание быть аттестованным и зарегистрированным в качестве патентного поверенного, не менее четырех лет с момента получения высшего образования или опыт указанной работы не менее двух лет с момента получения высшего образования при условии прохождения стажировки в качестве кандидата в патентные поверенные в течение не менее шести месяцев с выдачей рекомендации патентного поверенного, под руководством которого проходила стажировка. Требования к проведению стажировки кандидатов в патентные поверенные, в том числе к выдаче по ее результатам рекомендации, устанавливаются федеральным органом исполнительной власти по интеллектуальной собственности.»;

в) пункт 2 части 3 изложить в следующей редакции:

«2) граждане, деятельность которых в качестве патентных поверенных приостановлена или которые исключены из Реестра решением суда на определенный срок в порядке, предусмотренном частью 2 статьи 10 настоящего Федерального закона, до истечения этого срока.»;

г) дополнить частью 5 следующего содержания:

«5. При проведении стажировки кандидатов в патентные поверенные применяются следующие требования:

1) патентный поверенный, имеющий стаж работы не менее пяти лет после регистрации в качестве патентного поверенного, вправе руководить стажировкой кандидатов в патентные поверенные (стажеров патентного поверенного);

2) стажерами патентного поверенного могут быть лица, имеющие высшее образование;

3) стажер патентного поверенного осуществляет свою деятельность под руководством патентного поверенного, выполняя его отдельные поручения. Стажер патентного поверенного не вправе самостоятельно заниматься деятельностью патентного поверенного;

4) стажер патентного поверенного обязан хранить тайну патентного поверенного;

5) работодатель патентного поверенного или патентный поверенный, осуществляющий свою деятельность самостоятельно, заключает срочный трудовой договор со стажером патентного поверенного для прохождения стажировки;

6) работодатель патентного поверенного или патентный поверенный, осуществляющий свою деятельность самостоятельно, заключившие со стажером патентного поверенного срочный трудовой договор, осуществляет обязательное социальное страхование стажера патентного поверенного.»;

4) статью 3 изложить в следующей редакции:

«Статья 3. **Деятельность патентных поверенных и формы ее осуществления**

1. Патентные поверенные на профессиональной основе и в соответствии со специализациями, по которым они аттестованы и зарегистрированы, представляют интересы доверителей по вопросам, связанным с предоставлением правовой охраны результатам интеллектуальной деятельности и средствам индивидуализации, оспариванием предоставления этим результатам и средствам правовой охраны и ее прекращением, а также с приобретением, осуществлением, защитой интеллектуальных прав и распоряжением такими правами (далее — деятельность патентного поверенного).

2. Патентный поверенный вправе осуществлять свою профессиональную деятельность самостоятельно, занимаясь частной практикой, а также на основании трудового договора с работодателем (юридическим лицом или индивидуальным предпринимателем), предусматривающего выполнение работ (оказание услуг), относящихся к деятельности патентного поверенного.

3. Иностранные патентные поверенные не могут осуществлять деятельность патентного поверенного в Российской Федерации, если иное не предусмотрено международным договором.

4. Патентный поверенный осуществляет ведение дел по поручению доверителей с федеральным органом исполнительной власти по интеллектуальной собственности, подведомственными ему организациями, другими государственными и муниципальными органами, физическими и юридическими лицами, в том числе общественными организациями и объединениями, участвует в качестве представителя в суде по делам, связанным с правовой охраной результатов интеллектуальной деятельности и средств индивидуализации.

5. При осуществлении своей деятельности патентный поверенный:

1) дает письменные и устные консультации по вопросам правовой охраны результатов интеллектуальной деятельности и средств индивидуализации, защиты интеллектуальных прав;

2) осуществляет оформление и подачу заявок и иных документов, необходимых в соответствии с законодательством Российской Федерации и международными договорами Российской Федерации для получения правовой охраны результатов интеллектуальной деятельности и средств индивидуализации. При подаче заявок на выдачу патентов на секретные изобретения патентный поверенный должен иметь соответствующий допуск к сведениям, составляющим государственную тайну;

3) проводит экспертизы и исследования в сфере правовой охраны результатов интеллектуальной деятельности и (или) средств индивидуализации, участвует в качестве эксперта и (или) специалиста в делах, рассматриваемых в административных органах и судах;

4) проводит правовую экспертизу проектов гражданско-правовых договоров в отношении интеллектуальных прав;

5) взаимодействует от имени доверителя, заказчика, работодателя с федеральным органом исполнительной власти по интеллектуальной собственности, в том числе ведет переписку, подготавливает и направляет возражения на решения по экспертизе, заявления и другие документы, принимает участие в экспертных и иных совещаниях и заседаниях;

6) осуществляет иные, не запрещенные законодательством Российской Федерации действия в рамках деятельности патентного поверенного.

6. Наименование «патентный поверенный» или словосочетание, включающее это наименование, вправе использовать только патентные поверенные при осуществлении деятельности по специализациям, по которым они аттестованы и зарегистрированы, работодатели патентных поверенных при выполнении работ (оказании услуг), относящихся к деятельности патентных поверенных, по специализациям, по которым аттестованы и зарегистрированы патентные поверенные, с которыми у таких работодателей заключены трудовые договоры, а также общественные объединения патентных поверенных и саморегулируемые организации патентных поверенных.

7. Патентный поверенный, принявший решение осуществлять свою деятельность патентного поверенного самостоятельно, по своему выбору вправе осуществлять ее без государственной регистрации в качестве индивидуального предпринимателя или с регистрацией в качестве индивидуального предпринимателя.»;

5) статью 4 изложить в следующей редакции:

«Статья 4. **Права и обязанности патентного поверенного**

1. Деятельность патентного поверенного осуществляется в пределах специализации, указанной в Реестре.

2. Патентный поверенный не вправе заключать с доверителем гражданско-правовой договор, включающий условия о выполнении работ (об оказании услуг), относящихся к деятельности патентного поверенного, предусматривающий совершение действий, выходящих за пределы специализации, по которой он аттестован и зарегистрирован.

3. Работодатель патентного поверенного не вправе заключать с доверителем гражданско-правовой договор, включающий условия о выполнении работ (об оказании услуг), относящихся к деятельности патентного поверенного, предусматривающий совершение действий, выходящих за пределы специализации, по которой аттестован и зарегистрирован хотя бы один патентный поверенный, с которым у такого работодателя заключен трудовой договор, включающий условия о выполнении в отношении доверителей — третьих лиц работ (об оказании услуг), относящихся к деятельности патентного поверенного.

4. Полномочия патентного поверенного на ведение дел доверителя с федеральным органом исполнительной власти по интеллектуальной собственности удостоверяются доверенностью, выданной доверителем или работодателем и не требующей нотариального удостоверения. Для подтверждения в случае необходимости полномочий патентного поверенного федеральный орган исполнительной власти по интеллектуальной собственности или подведомственные ему организации могут запросить у патентного поверенного доверенность с последующим ее возвратом. Если доверенность составлена на иностранном языке, одновременно с доверенностью представляется надлежащим образом заверенный в установленном порядке перевод доверенности на русский язык.

5. Право лица, имеющего статус патентного поверенного, на ведение дел доверителя реализуется в соответствии с частью 4 статьи 3 настоящего Федерального закона.

6. При осуществлении своей деятельности патентный поверенный вправе запрашивать у государственных органов, органов местного самоуправления и организаций сведения по входящим в компетенцию указанных органов и организаций вопросам (включая предоставление справок, характеристик и иных документов), необходимые для выполнения поручения доверителя и в соответствии со специализацией, по которой аттестован и зарегистрирован патентный поверенный, в том числе сведения об администраторах доменных имен у регистраторов доменных имен. Указанные государственные органы, органы местного самоуправления и организации обязаны выдать патентному поверенному запрошенные им сведения не позднее чем в месячный срок со дня получения запроса, за исключением случаев, предусмотренных законом, в том числе с учетом требований законодательства о персональных данных, законодательства о государственной и иной охраняемой законом тайне. В случаях, требующих дополнительного времени на сбор и предоставление запрашиваемых сведений, указанный срок может быть продлен, но не более чем на тридцать дней, при этом патентному поверенному, направившему соответствующий запрос, направляется уведомление о продлении срока его рассмотрения.

7. Требования к форме, порядку оформления и направления запроса патентного поверенного определяются федеральным органом исполнительной власти, осуществляющим нормативно-правовое регулирование в сфере интеллектуальной собственности.

8. В предоставлении патентному поверенному запрошенных сведений может быть отказано в случае, если:

1) субъект, получивший запрос, не располагает запрошенными сведениями;

2) нарушены требования к форме, порядку оформления и направления запроса патентного поверенного, определенные в установленном порядке;

3) специализация, по которой аттестован и зарегистрирован патентный поверенный, не соответствует существу запрашиваемых сведений;

4) запрошенные сведения отнесены законом к информации, доступ к которой ограничен законом или иным нормативным актом Российской Федерации.

9. Патентный поверенный при осуществлении своей деятельности имеет право пользоваться доступом к информационным системам федерального органа исполнительной власти по интеллектуальной собственности и подведомственных ему организаций. Перечень информационных систем и порядок предоставления такого доступа, в том числе с учетом требований законодательства о государственной и иной охраняемой законом тайне, законодательства о персональных данных, определяются федеральным органом исполнительной власти по интеллектуальной собственности.

10. Патентный поверенный или работодатель патентного поверенного не вправе принять поручение доверителя в случае, если:

1) патентный поверенный, в том числе заключивший с работодателем трудовой договор, ранее принимал непосредственное участие в рассмотрении спора, и (или) ведении дела в отношении того же предмета поручения и (или) того же объекта интеллектуальных прав, и (или) принятии по нему решения в качестве работника федерального органа исполнительной власти по интеллектуальной собственности, иных органов власти, подведомственных им организаций либо организаций, аккредитованных федеральным органом исполнительной власти по интеллектуальной собственности;

2) патентный поверенный или работодатель патентного поверенного ранее вел дела иного доверителя (далее — предшествующий доверитель) в отношении того же спора, предмета поручения и (или) того же объекта интеллектуальных прав и интересы доверителя, дающего поручение, противоречат интересам предшествующего доверителя. Отсутствие такого противоречия может быть удостоверено предшествующим доверителем в соответствующем письме в адрес патентного поверенного (работодателя патентного поверенного).

11. В случае возникновения спора по конкретному объекту интеллектуальных прав или конкретной заявке между доверителями патентного поверенного (работодателем патентного поверенного и доверителем патентного поверенного, работодателями патентного поверенного) патентный поверенный обязан отказаться от выполнения поручений каждого из доверителей (отказаться от выполнения поручения доверителя и выполнения задания работодателя, отказаться от выполнения заданий каждого из работодателей), предусматривающих осуществление деятельности патентного поверенного, но может содействовать разрешению указанного спора.

12. Патентный поверенный не принимает поручение доверителя или обязан отказаться от выполнения поручения доверителя, если в федеральном органе исполнительной власти по интеллектуальной собственности и (или) подведомственных ему организациях рассмотрение дела, являющегося частью поручения доверителя, осуществляется работником, с которым или с непосредственным руководителем которого патентный поверенный состоит в родстве, и такое лицо, состоящее в родстве с патентным поверенным, не отказалось (не было отстранено) от исполнения поручения, предусматривающего рассмотрение указанного дела.

13. В государственные реестры, предусмотренные частью четвертой Гражданского кодекса Российской Федерации, по инициативе доверителя, являющегося заявителем или правообладателем, могут быть внесены сведения о патентном поверенном — ответственном представителе доверителя (далее — ответственный патентный поверенный). В дальнейшем при необходимости обращения к заявителю или правообладателю федеральный орган исполнительной власти по интеллектуальной собственности уведомляет об этом ответственного патентного поверенного. Процедурой уведомления ответственного патентного поверенного может воспользоваться также иной федеральный орган исполнительной власти, имеющий производство по делу, связанному с соответствующим объектом интеллектуальных прав. Заблаговременное уведомление ответственного патентного поверенного считается уведомлением заявителя или правообладателя, пока не установлено иное. Ответственный патентный поверенный обязан предпринять необходимые действия по уведомлению заявителя или правообладателя даже в случае истечения срока соответствующего поручения и прекращения полномочий патентного поверенного. При невозможности связаться с заявителем или правообладателем ответственный патентный поверенный обязан уведомить об этом соответствующий орган.

14. Порядок внесения сведений об ответственном патентном поверенном в государственные реестры, предусмотренные частью четвертой Гражданского кодекса Российской Федерации, и исключения таких сведений из указанных государственных реестров устанавливается федеральным органом исполнительной власти, осуществляющим нормативно-правовое регулирование в сфере интеллектуальной собственности.

15. Патентный поверенный обязан обеспечить сохранность документов, получаемых и (или) составляемых в ходе осуществления своей деятельности. Работодатель патентного поверенного обязан обеспечить сохранность документов, получаемых и (или) составляемых в ходе осуществления деятельности патентного поверенного. В случае, если патентный поверенный осуществляет свою деятельность на основании трудового договора с работодателем, предусматривающего выполнение работ (оказание услуг), относящихся к деятельности патентного поверенного, такие патентный поверенный и работодатель несут солидарную ответственность за сохранность документов, получаемых и (или) составляемых в ходе осуществления деятельности патентного поверенного.

16. При получении материалов дела, являющегося частью поручения, от доверителя патентный поверенный (работодатель патентного поверенного) обязан подтвердить их получение, а в случае прекращения своей деятельности либо по требованию доверителя или по истечении срока действия договора или доверенности обязан возвратить материалы дела, являющегося частью поручения, если иное не предусмотрено договором.

17. Патентный поверенный, осуществляющий свою деятельность индивидуально, или работодатель патентного поверенного, заключившие с доверителем гражданско-правовой договор, включающий условия о выполнении работ (об оказании услуг), относящихся к деятельности патентного поверенного, обязан:

1) сообщать о невозможности принятия поручения или дальнейшего исполнения обязательств по гражданско-правовому договору с доверителем в связи с необходимостью реализации требований к деятельности патентного поверенного, установленных настоящим Федеральным законом;

2) нести ответственность за нарушение своих обязанностей перед доверителем.

18. Работодатель патентного поверенного, заключивший с доверителем гражданско-правовой договор, включающий условия о выполнении работ (об оказании услуг), относящихся к деятельности патентного поверенного, обязан:

1) обеспечивать надлежащее выполнение патентным поверенным поручения доверителя;

2) обеспечивать организационно-технические условия для соблюдения тайны патентного поверенного, при этом обязанность сохранения тайны патентного поверенного распространяется как на патентных поверенных, так и на иных работников работодателя патентного поверенного.»;

6) дополнить статьей 4^1 следующего содержания:

«Статья 4^1. **Защита тайны патентного поверенного**

1. Любые сведения о деятельности доверителя и правах на результаты интеллектуальной деятельности и средства индивидуализации, связанных с деятельностью доверителя, полученные патентным поверенным или работодателем патентного поверенного от доверителя при осуществлении деятельности патентного поверенного, являются тайной патентного поверенного.

2. Патентный поверенный, работодатель патентного поверенного обязаны хранить тайну патентного поверенного и принимать необходимые меры по сохранению режима тайны патентного поверенного. За передачу и (или) разглашение сведений, относящихся к тайне патентного поверенного, в нарушение требований настоящего Федерального закона патентный поверенный, работодатель патентного поверенного несут ответственность в соответствии с законодательством Российской Федерации.

3. Сведения, составляющие тайну патентного поверенного, не могут быть истребованы у патентного поверенного, работодателя патентного поверенного, переданы или разглашены ими третьим лицам. Данные ограничения не распространяются на сведения, истребование которых осуществляется государственными органами, органами местного самоуправления в соответствии с законодательством Российской Федерации.»;

7) в статье 6:

а) в части 2 слова «одну треть» заменить словом «половину»;

б) в части 3 слова «не реже двух раз в год» заменить словами «не реже трех раз в год»;

в) в абзаце первом части 4 слова «в себя» исключить;

г) пункт 4 части 7 изложить в следующей редакции:

«4) географические указания и наименования мест происхождения товаров;»;

8) часть 3 статьи 7 признать утратившей силу;

9) в пункте 6 части 1 статьи 8 слова «частью 1 статьи 10» заменить словами «частью 2 статьи 10»;

10) в статье 9:

а) часть 1 дополнить предложением следующего содержания: «Председателем апелляционной комиссии, его заместителем являются должностные лица федерального органа исполнительной власти по интеллектуальной собственности.»;

б) в части 2 слова «одну треть» заменить словом «половину»;

в) часть 3 дополнить пунктами 4 и 5 следующего содержания:

«4) жалобы лиц на действия работодателя патентного поверенного, с которым заключен гражданско-правовой договор, совершенные с нарушением требований настоящего Федерального закона;

5) жалобы лиц, которым направлен запрос, предусмотренный частями 6—8 статьи 4 настоящего Федерального закона, на отсутствие оснований для направления запроса, а также на несоблюдение патентным поверенным требований к форме и порядку оформления и направления запроса.»;

г) части 6 и 7 изложить в следующей редакции:

«6. В случае нарушения патентным поверенным законодательства Российской Федерации апелляционной комиссией с учетом наступивших последствий может быть принято одно из следующих решений:

1) применение к патентному поверенному меры взыскания в виде предупреждения;

2) выдача требования об устранении нарушения;

3) обращение к федеральному органу исполнительной власти по интеллектуальной собственности с рекомендацией о направлении в суд иска о применении к патентному поверенному мер взыскания, предусмотренных частью 2 статьи 10 настоящего Федерального закона.

7. В случае нарушения работодателем патентного поверенного требований настоящего Федерального закона апелляционной комиссией с учетом наступивших последствий может быть принято одно из следующих решений:

1) выдать требование об устранении нарушения;

2) объявить предупреждение единоличному исполнительному органу работодателя патентного поверенного.»;

д) дополнить частями 8 и 9 следующего содержания:

«8. Решения апелляционной комиссии, предусмотренные частями 5—7 настоящей статьи, принимаются большинством голосов от числа присутствующих на заседании членов апелляционной комиссии. При равенстве голосов голос председательствующего является решающим. Принятие данных решений не препятствует защите прав и законных интересов обратившегося с жалобой лица иными предусмотренными законодательством Российской Федерации способами.

9. Решения апелляционной комиссии, предусмотренные частью 5, пунктами 1, 2 части 6, частью 7 настоящей статьи, могут быть оспорены в суде.»;

11) статью 10 изложить в следующей редакции:

«Статья 10. **Меры взыскания, применяемые к патентному поверенному**

1. На основании решения апелляционной комиссии к патентному поверенному может быть применена мера взыскания в виде предупреждения.

2. На основании решения суда, принятого по заявлению федерального органа исполнительной власти по интеллектуальной собственности, соответствующему рекомендации апелляционной комиссии, предусмотренной пунктом 3 части 6 статьи 9 настоящего Федерального закона, к патентному поверенному могут быть применены следующие меры взыскания:

1) приостановление деятельности патентного поверенного на срок до одного года;

2) исключение патентного поверенного из Реестра на срок до трех лет с возможностью последующего восстановления при условии повторной аттестации.

3. В случае, если патентным поверенным причинен вред лицам, права и законные интересы которых он представляет, патентный поверенный несет ответственность в соответствии с законодательством Российской Федерации.

4. В случае, если патентным поверенным причинен вред лицам, права и законные интересы которых он представляет по гражданско-правовому договору, включающему условия о выполнении работ (об оказании услуг), относящихся к деятельности патентного поверенного, заключенному между указанными лицами и работодателем патентного поверенного, ответственность за действия такого патентного поверенного несет этот работодатель. Работодатель патентного поверенного вправе обратиться к такому патентному поверенному с требованием возмещения ущерба в порядке регресса.».

Статья 2

1. Настоящий Федеральный закон вступает в силу по истечении одного года после дня его официального опубликования, за исключением подпункта «г» пункта 7 статьи 1 настоящего Федерального закона.

2. Подпункт «г» пункта 7 статьи 1 настоящего Федерального закона вступает в силу по истечении ста двадцати дней после дня официального опубликования настоящего Федерального закона.

3. Патентный поверенный или работодатель патентного поверенного, не соответствующие требованиям частей 10 — 12 статьи 4 Федерального закона «О патентных поверенных» (в редакции настоящего Федерального закона), обязан отказаться от выполнения поручения доверителя в течение пяти рабочих дней со дня вступления в силу настоящего Федерального закона.

Президент Российской Федерации
В. Путин

Москва, Кремль
21 декабря 2021 года № 416-ФЗ

Российская Федерация — Федеральный закон

О внесении изменений в Кодекс Российской Федерации об административных правонарушениях

Принят Государственной Думой 14 декабря 2021 года
Одобрен Советом Федерации 15 декабря 2021 года

Внести в Кодекс Российской Федерации об административных правонарушениях (Собрание законодательства Российской Федерации, 2002, № 1, ст. 1; № 30, ст. 3029; № 44, ст. 4295; 2003, № 27, ст. 2700, 2708, 2717; № 46, ст. 4434; № 50, ст. 4847, 4855; 2004, № 31, ст. 3229; № 34, ст. 3529, 3533; 2005, № 1, ст. 9, 13, 40, 45; № 10, ст. 763; № 13, ст. 1077; № 19, ст. 1752; № 27, ст. 2719, 2721; № 30, ст. 3104, 3131; № 50, ст. 5247; № 52, ст. 5596; 2006, № 1, ст. 10; № 10, ст. 1067; № 12, ст. 1234; № 17, ст. 1776; № 18, ст. 1907; № 19, ст. 2066; № 23, ст. 2380; № 31, ст. 3420, 3438, 3452; № 45, ст. 4641; № 50, ст. 5279; № 52, ст. 5498; 2007, № 1, ст. 21, 29; № 16, ст. 1825; № 26, ст. 3089; № 30, ст. 3755; № 31, ст. 4007, 4008, 4015; № 41, ст. 4845; № 43, ст. 5084; № 46, ст. 5553; 2008, № 18, ст. 1941; № 20, ст. 2251, 2259; № 30, ст. 3604; № 49, ст. 5745; № 52, ст. 6235, 6236; 2009, № 1, ст. 17; № 7, ст. 777; № 23, ст. 2759; № 26, ст. 3120, 3122; № 29, ст. 3597, 3642; № 30, ст. 3739; № 48, ст. 5711, 5724; № 52, ст. 6412; 2010, № 1, ст. 1; № 19, ст. 2291; № 21, ст. 2525; № 23, ст. 2790; № 27, ст. 3416; № 30, ст. 4002, 4006, 4007; № 31, ст. 4158, 4164, 4193, 4195, 4206, 4207, 4208; № 41, ст. 5192; № 49, ст. 6409; 2011, № 1, ст. 10, 23, 54; № 7, ст. 901; № 15, ст. 2039; № 17, ст. 2310; № 19, ст. 2714, 2715; № 23, ст. 3260; № 27, ст. 3873; № 29, ст. 4290, 4298; № 30, ст. 4573, 4585, 4590, 4598, 4600, 4601, 4605; № 45, ст. 6325; № 46, ст. 6406; № 47, ст. 6602; № 48, ст. 6728; № 49, ст. 7025, 7061; № 50, ст. 7342, 7345, 7346, 7351, 7352, 7355, 7362, 7366; 2012, № 6, ст. 621; № 10, ст. 1166; № 19, ст. 2278, 2281; № 24, ст. 3069, 3082; № 29, ст. 3996; № 31, ст. 4320, 4330; № 47, ст. 6402, 6403, 6404, 6405; № 49, ст. 6757; № 53, ст. 7577, 7602, 7640; 2013, № 14, ст. 1651, 1666; № 19, ст. 2323, 2325; № 26, ст. 3207, 3208, 3209; № 27, ст. 3454, 3469, 3470, 3477; № 30, ст. 4025, 4029, 4030, 4031, 4032, 4034, 4036, 4040, 4044, 4078, 4082; № 31, ст. 4191; № 43, ст. 5443, 5444, 5445, 5452; № 44, ст. 5624, 5643; № 48, ст. 6161, 6163, 6165; № 49, ст. 6327, 6341, 6343; № 51, ст. 6683, 6685, 6695, 6696; № 52, ст. 6961, 6980, 6986, 7002; 2014, № 6, ст. 557, 559, 566; № 11, ст. 1092, 1096; № 14, ст. 1562; № 19, ст. 2302, 2306, 2310, 2317, 2324, 2325, 2326, 2327, 2330, 2335; № 26, ст. 3366, 3379; № 30, ст. 4211, 4214, 4218, 4220, 4228, 4233, 4248, 4256, 4259, 4264, 4278; № 42, ст. 5615; № 43, ст. 5799; № 48, ст. 6636, 6638, 6642, 6643, 6651; № 52, ст. 7541, 7548, 7550, 7557; 2015, № 1, ст. 35, 67, 74, 83, 85; № 10, ст. 1405, 1416; № 13, ст. 1811; № 18, ст. 2614, 2620; № 21, ст. 2981; № 24, ст.

Российская газета
www.rg.ru
27 декабря 2021
понедельник № 294 (8645)

Российская Федерация

Федеральный закон

Об общих принципах организации публичной власти в субъектах Российской Федерации

Принят Государственной Думой 14 декабря 2021 года

Одобрен Советом Федерации 15 декабря 2021 года

Глава 1. **Общие положения**

Статья 1. **Организация публичной власти в субъектах Российской Федерации**

1. В соответствии с Конституцией Российской Федерации органы государственной власти, иные государственные органы, органы местного самоуправления в их совокупности входят в единую систему публичной власти в Российской Федерации и осуществляют взаимодействие для наиболее эффективного решения задач в интересах населения, проживающего на соответствующей территории.

2. Президент Российской Федерации обеспечивает согласованное функционирование и взаимодействие органов, входящих в единую систему публичной власти в Российской Федерации.

3. Федеральные органы государственной власти и иные федеральные государственные органы осуществляют свои полномочия на территории субъекта Российской Федерации непосредственно или через создаваемые ими территориальные органы во взаимодействии с органами государственной власти субъекта Российской Федерации, иными государственными органами субъекта Российской Федерации, органами местного самоуправления, действующими на территории субъекта Российской Федерации (далее также — органы, входящие в единую систему публичной власти в субъекте Российской Федерации).

4. Образование, формирование, деятельность органов государственной власти субъектов Российской Федерации, их полномочия и ответственность, порядок взаимодействия между собой и с иными органами, входящими в единую систему публичной власти в субъектах Российской Федерации, основываются на Конституции Российской Федерации и регулируются федеральными конституционными законами, настоящим Федеральным законом, другими федеральными законами, а также конституциями (уставами), законами и иными нормативными правовыми актами субъектов Российской Федерации.

5. Система органов государственной власти субъектов Российской Федерации, иных государственных органов субъектов Российской Федерации устанавливается ими самостоятельно в соответствии с основами конституционного строя Российской Федерации, настоящим Федеральным законом, другими федеральными законами.

6. Разграничение предметов ведения и полномочий между федеральными органами государственной власти, органами государственной власти субъектов Российской Федерации, органами местного самоуправления (далее также — уровни публичной власти) осуществляется Конституцией Российской Федерации, федеральными законами и договорами о разграничении предметов ведения и полномочий между органами государственной власти Российской Федерации и органами государственной власти субъектов Российской Федерации (далее — договоры о разграничении полномочий).

7. Федеральные органы исполнительной власти и органы исполнительной власти субъектов Российской Федерации могут по взаимному соглашению передавать друг другу осуществление части своих полномочий, если это не противоречит Конституции Российской Федерации, настоящему Федеральному закону, другим федеральным законам.

8. В соответствии с настоящим Федеральным законом и федеральным законом, устанавливающим общие принципы организации местного самоуправления, органы государственной власти субъекта Российской Федерации участвуют в решении задач местного самоуправления, вправе наделять органы местного самоуправления отдельными государственными полномочиями.

9. Конституция (устав), законы и иные нормативные правовые акты субъекта Российской Федерации, принятые в пределах его полномочий, обязательны для исполнения всеми находящимися на территории субъекта Российской Федерации органами государственной власти, другими государственными органами, органами местного самоуправления, организациями, общественными объединениями, должностными лицами и гражданами. Невыполнение или нарушение указанных актов влечет ответственность, предусмотренную федеральными законами и законами субъекта Российской Федерации. В случае, если административная ответственность за указанные действия не установлена федеральным законом, она может быть установлена законом субъекта Российской Федерации.

10. Организация публичной власти на федеральной территории устанавливается федеральным законом о соответствующей федеральной территории.

Статья 2. **Принципы деятельности органов, входящих в единую систему публичной власти в субъекте Российской Федерации**

1. Деятельность органов, входящих в единую систему публичной власти в субъекте Российской Федерации, осуществляется в соответствии со следующими принципами:

1) обеспечение соблюдения и защиты прав и свобод человека и гражданина;

2) верховенство Конституции Российской Федерации, федеральных конституционных и федеральных законов на всей территории Российской Федерации;

3) государственная и территориальная целостность Российской Федерации;

4) распространение суверенитета Российской Федерации на всю ее территорию;

5) единство системы публичной власти;

6) согласованное функционирование и взаимодействие органов публичной власти на федеральном, региональном, муниципальном уровнях;

7) разделение государственной власти на законодательную, исполнительную и судебную;

8) разграничение предметов ведения и полномочий между уровнями публичной власти;

9) признание и гарантированность местного самоуправления, его самостоятельность в пределах своих полномочий и осуществление на всей территории Российской Федерации;

10) самостоятельное осуществление органами публичной власти своих полномочий;

11) гарантии финансового обеспечения исполнения полномочий, которыми наделяются органы публичной власти в результате разграничения полномочий;

12) обеспечение гласности в деятельности органов публичной власти, в том числе посредством предоставления доступа к информации о деятельности органов публичной власти;

13) государственный контроль (надзор), парламентский контроль и общественный контроль за деятельностью органов публичной власти и их должностных лиц.

2. Органы, входящие в единую систему публичной власти в субъекте Российской Федерации, осуществляют взаимодействие в целях создания условий для обеспечения устойчивого и комплексного социально-экономического развития в пределах территории субъекта Российской Федерации. Законами и иными нормативными правовыми актами субъекта Российской Федерации могут предусматриваться порядок дистанционного взаимодействия органов, входящих в единую систему публичной власти в субъекте Российской Федерации, порядок дистанционного участия в заседаниях законодательного органа субъекта Российской Федерации.

Статья 3. **Обеспечение верховенства Конституции Российской Федерации и федерального законодательства в деятельности органов, входящих в единую систему публичной власти в субъекте Российской Федерации**

1. Законы и иные нормативные правовые акты субъектов Российской Федерации не могут противоречить Конституции Российской Федерации. В случае противоречия Конституции Российской Федерации положений указанных актов действуют положения Конституции Российской Федерации.

2. Законы и иные нормативные правовые акты субъектов Российской Федерации не могут противоречить федеральным конституционным законам, федеральным законам, принятым по предметам ведения Российской Федерации и предметам совместного ведения. В случае противоречия федеральным конституционным законам, федеральным законам положений указанных актов действуют положения федерального конституционного закона, федерального закона.

3. Субъекты Российской Федерации вправе осуществлять собственное правовое регулирование по предметам совместного ведения до принятия федеральных законов. После принятия соответствующего федерального закона законы и другие нормативные правовые акты субъектов Российской Федерации подлежат приведению в соответствие с данным федеральным законом в течение трех месяцев после дня его официального опубликования.

4. Органы, входящие в единую систему публичной власти в субъекте Российской Федерации, при осуществлении своих полномочий обеспечивают соблюдение Конституции Российской Федерации, федеральных конституционных законов, федеральных законов.

5. Президент Российской Федерации вправе приостановить действие акта высшего должностного лица субъекта Российской Федерации, а также действие акта исполнительного органа субъекта Российской Федерации в случае противоречия этого акта Конституции Российской Федерации, федеральным конституционным законам, федеральным законам, международным обязательствам Российской Федерации или нарушения прав и свобод человека и гражданина до решения этого вопроса соответствующим судом.

6. Если орган государственной власти субъекта Российской Федерации полагает, что федеральный конституционный закон, федеральный закон не соответствуют Конституции Российской Федерации, нормативный правовой акт федерального органа государственной власти не соответствует положениям Конституции Российской Федерации, федеральных конституционных законов, федеральных законов или договоров о разграничении полномочий, спор о компетенции либо вопрос о соответствии федерального конституционного закона, федерального закона Конституции Российской Федерации, соответствии указанного нормативного правового акта Конституции Российской Федерации, федеральным конституционным законам, федеральным законам или договорам о разграничении полномочий разрешается соответствующим судом. До вступления в силу решения суда о признании федерального конституционного закона, федерального закона или их отдельных положений не соответствующими Конституции Российской Федерации, указанного нормативного правового акта или отдельных его положений не соответствующими Конституции Российской Федерации, федеральным конституционным законам, федеральным законам или договорам о разграничении полномочий принятие законов и иных нормативных правовых актов субъекта Российской Федерации, противоречащих соответствующим положениям федерального конституционного закона, федерального закона, нормативного правового акта федерального органа государственной власти, не допускается.

7. Если международным договором Российской Федерации установлены иные правила, чем те, которые предусмотрены законодательством Российской Федерации, применяются правила международного договора. Не допускается применение правил международных договоров Российской Федерации в их истолковании, противоречащем Конституции Российской Федерации. Такое противоречие может быть установлено в порядке, определенном федеральным конституционным законом.

8. Решения межгосударственных органов, принятые на основании положений международных договоров Российской Федерации в их истолковании, противоречащем Конституции Российской Федерации, не подлежат исполнению в Российской Федерации. Такое противоречие может быть установлено в порядке, определенном федеральным конституционным законом.

Статья 4. **Органы государственной власти субъекта Российской Федерации в единой системе публичной власти в Российской Федерации**

1. Органы государственной власти субъекта Российской Федерации в единой системе публичной власти в Российской Федерации осуществляют в конституционно установленных пределах свои полномочия и несут предусмотренную законодательством Российской Федерации ответственность, а также обеспечивают соответствие Конституции Российской Федерации, федеральным конституционным законам и федеральным законам принимаемых (принятых) ими конституций (уставов), законов и иных нормативных правовых актов и осуществляемой ими деятельности.

2. Систему органов государственной власти субъекта Российской Федерации составляют: законодательный орган субъекта Российской Федерации; высшее должностное лицо субъекта Российской Федерации; высший исполнительный орган субъекта Российской Федерации; иные органы государственной власти субъекта Российской Федерации, образуемые в соответствии с конституцией (уставом) субъекта Российской Федерации.

3. Федеральные органы исполнительной власти могут участвовать в формировании органов исполнительной власти субъекта Российской Федерации, осуществляющих переданные для осуществления органам исполнительной власти субъекта Российской Федерации полномочия Российской Федерации по предметам ведения Российской Федерации, а также полномочия Российской Федерации по предметам совместного ведения Российской Федерации и субъектов Российской Федерации, в том числе в назначении на должность и (или) освобождении от должности должностных лиц указанных органов исполнительной власти субъекта Российской Федерации, в порядке и случаях, установленных федеральными законами.

4. Федеральные органы исполнительной власти могут участвовать в формировании органов исполнительной власти субъекта Российской Федерации, осуществляющих полномочия субъектов Российской Федерации по предметам совместного ведения Российской Федерации и субъектов Российской Федерации, по предметам ведения субъектов Российской Федерации в сферах образования, здравоохранения, финансов, государственного регулирования тарифов, а также осуществляющих региональный государственный жилищный контроль (надзор), региональный государственный строительный надзор, региональный государственный контроль (надзор) в области долевого строительства многоквартирных домов и (или) иных объектов недвижимости, в форме согласования назначения на должность по результатам проверки соответствия кандидата на замещение должности руководителя органа исполнительной власти субъекта Российской Федерации установленным нормативными правовыми актами Российской Федерации квалификационным требованиям или иным требованиям и (или) согласования освобождения от должности должностных лиц указанных органов исполнительной власти субъекта Российской Федерации в порядке и случаях, установленных специальными федеральными законами, законодательством о противодействии коррупции, законодательством о государственной службе.

5. Предусмотренный частью 4 настоящей статьи перечень органов исполнительной власти субъекта Российской Федерации является исчерпывающим и не может быть изменен иначе как путем внесения изменений в настоящий Федеральный закон.

6. Проекты федеральных законов об изменении и (или) дополнении частей 4 и 5 настоящей статьи подлежат предварительному обсуждению рабочими органами Государственного Совета Российской Федерации в соответствии с федеральным законом о Государственном Совете Российской Федерации.

7. Органы государственной власти субъекта Российской Федерации обеспечивают реализацию прав граждан на участие в управлении делами государства как непосредственно, так и через своих представителей, в том числе путем законодательного закрепления гарантий своевременного назначения выборов в органы государственной власти субъекта Российской Федерации и органы местного самоуправления и гарантий периодического проведения указанных выборов.

8. Мировые судьи субъекта Российской Федерации осуществляют свою деятельность на судебных участках в пределах судебного района, расположенного на территории соответствующего субъекта Российской Федерации, в соответствии с законодательством Российской Федерации о судебной системе, другими федеральными конституционными и федеральными законами.

9. Полномочия органов государственной власти субъекта Российской Федерации устанавливаются Конституцией Российской Федерации, настоящим Федеральным законом, другими федеральными законами, конституцией (уставом) и законами субъекта Российской Федерации.

10. Общие принципы и порядок разграничения полномочий между органами государственной власти субъекта Российской Федерации устанавливаются настоящим Федеральным законом.

Статья 5. **Государственные должности субъектов Российской Федерации**

1. Перечень типовых государственных должностей субъектов Российской Федерации утверждается Президентом Российской Федерации.

2. Лицом, замещающим государственную должность субъекта Российской Федерации, может быть гражданин Российской Федерации, не имеющий гражданства (подданства) иностранного государства либо вида на жительство или иного документа, подтверждающего право на постоянное проживание гражданина Российской Федерации на территории иностранного государства.

3. На лиц, замещающих государственные должности субъектов Российской Федерации, распространяются ограничения, запреты и обязанности, установленные законодательством Российской Федерации о противодействии коррупции, федеральными законами. К лицам, замещающим должности мировых судей, предъявляются требования, установленные федеральным законом о статусе судей в Российской Федерации, федеральным законом о мировых судьях.

4. Лицам, замещающим государственные должности субъектов Российской Федерации, их супругам и несовершеннолетним детям запрещается открывать и иметь счета (вклады), хранить наличные денежные средства и ценности в иностранных банках, расположенных за пределами территории Российской Федерации, владеть и (или) пользоваться иностранными финансовыми инструментами. При этом понятие «иностранные финансовые инструменты» используется в настоящем Федеральном законе в значении, определенном законодательством Российской Федерации о противодействии коррупции.

5. В случае принятия нормативного правового акта субъекта Российской Федерации, предусматривающего предоставление лицам, замещающим государственные должности субъекта Российской Федерации, дополнительных социальных и иных гарантий в связи с прекращением полномочий (в том числе досрочно), такой нормативный правовой акт распространяется только на лиц, замещающих государственные должности субъекта Российской Федерации на профессиональной основе и достигших пенсионного возраста или потерявших трудоспособность в период осуществления ими полномочий по государственной должности субъекта Российской Федерации, и не может предусматривать предоставление указанных гарантий лицам, полномочия которых были прекращены в связи с несоблюдением ограничений, запретов, неисполнением обязанностей, установленных законодательством Российской Федерации о противодействии коррупции, либо по основаниям, предусмотренным пунктами 3 и 4 части 1 статьи 14 настоящего Федерального закона, либо в связи с несоблюдением ограничений, установленных частью 2 статьи 19 настоящего Федерального закона.

6. Лицам, замещавшим государственные должности субъекта Российской Федерации в течение срока, предусмотренного законом субъекта Российской Федерации, к страховой пенсии по старости (инвалидности), назначенной в соответствии с федеральным законом о страховых пенсиях либо досрочно назначенной в соответствии с федеральным законом о занятости населения в Российской Федерации, может быть установлено дополнительное пенсионное обеспечение в случаях, на условиях и в порядке, которые предусмотрены законом субъекта Российской Федерации. Финансирование расходов, связанных с установлением дополнительного пенсионного обеспечения, осуществляется за счет средств бюджета субъекта Российской Федерации.

Статья 6. **Участие органов, входящих в единую систему публичной власти в субъекте Российской Федерации, в решении задач местного самоуправления**

1. Участие органов, входящих в единую систему публичной власти в субъекте Российской Федерации, в решении задач местного самоуправления определяется Конституцией Российской Федерации, настоящим Федеральным законом, федеральным законом, устанавливающим общие принципы организации местного самоуправления, другими федеральными законами и принимаемыми в соответствии с ними законами субъектов Российской Федерации.

2. Органы, входящие в единую систему публичной власти в субъекте Российской Федерации, содействуют развитию местного самоуправления на территории соответствующего субъекта Российской Федерации. В указанных целях органы государственной власти субъекта Российской Федерации в пределах своих полномочий:

1) обеспечивают государственные гарантии прав населения на осуществление местного самоуправления;

2) осуществляют правовое регулирование вопросов организации местного самоуправления в субъектах Российской Федерации в случаях и порядке, установленных настоящим Федеральным законом и федеральным законом, устанавливающим общие принципы организации местного самоуправления;

3) осуществляют правовое регулирование прав, обязанностей и ответственности органов государственной власти субъектов Российской Федерации и их должностных лиц в области местного самоуправления в случаях и порядке, установленных федеральными законами;

4) осуществляют правовое регулирование прав, обязанностей и ответственности органов местного самоуправления и должностных лиц местного самоуправления в случаях и порядке, установленных федеральными законами;

5) участвуют в формировании органов местного самоуправления, назначении на должность и освобождении от должности должностных лиц местного самоуправления в порядке и случаях, установленных федеральным законом, устанавливающим общие принципы организации местного самоуправления;

6) осуществляют в соответствии с настоящим Федеральным законом и федеральным законом, устанавливающим общие принципы организации местного самоуправления, наделение органов местного самоуправления отдельными государственными полномочиями при условии передачи органам местного самоуправления необходимых для осуществления таких полномочий материальных и финансовых средств и обеспечивают контроль за осуществлением переданных полномочий;

7) осуществляют права и обязанности в соответствии с Бюджетным кодексом Российской Федерации, другими федеральными законами.

3. Законами субъекта Российской Федерации может осуществляться перераспределение полномочий между органами местного самоуправления и органами государственной власти субъекта Российской Федерации в соответствии с настоящим Федеральным законом и федеральным законом, устанавливающим общие принципы организации местного самоуправления. Перераспределение полномочий допускается на срок не менее срока полномочий законодательного органа субъекта Российской Федерации. Такие законы субъекта Российской Федерации вступают в силу с начала очередного финансового года.

4. Не допускается отнесение в порядке, установленном частью 3 настоящей статьи, к полномочиям органов государственной власти субъекта Российской Федерации полномочий органов местного самоуправления в сферах управления муниципальной собственностью, формирования, утверждения и исполнения местного бюджета, полномочий по принятию устава муниципального образования и внесению в него изменений и дополнений, а также иных полномочий, перераспределение которых не допускается в соответствии с федеральным законом, устанавливающим общие принципы организации местного самоуправления.

5. Допускается наделение органов местного самоуправления отдельными полномочиями, осуществляемыми органами государственной власти субъекта Российской Федерации в соответствии с частью 3 настоящей статьи, в порядке и на срок, определяемые федеральным законом, устанавливающим общие принципы организации местного самоуправления, законом субъекта Российской Федерации.

6. Осуществление исполнительно-распорядительных и контрольных полномочий органами государственной власти субъектов Российской Федерации в отношении муниципальных образований и органов местного самоуправления допускается только в случаях и порядке, установленных Конституцией Российской Федерации, федеральными конституционными законами, настоящим Федеральным законом, другими федеральными законами и принимаемыми в соответствии с ними законами субъектов Российской Федерации.

7. В случае противоречия конституции (устава), закона, иного нормативного правового акта субъекта Российской Федерации, регулирующих вопросы организации местного самоуправления и определяющих полномочия органов местного самоуправления и должностных лиц местного самоуправления, Конституции Российской Федерации, федеральным конституционным законам, настоящему Федеральному закону и другим федеральным законам применяются Конституция Российской Федерации, федеральные конституционные законы, настоящий Федеральный закон и другие федеральные законы.

Глава 2. **Законодательный орган субъекта Российской Федерации**

Статья 7. **Законодательный орган субъекта Российской Федерации как орган публичной власти**

1. Законодательный орган субъекта Российской Федерации является представительным и единственным законодательным органом государственной власти субъекта Российской Федерации.

2. Законодательный орган субъекта Российской Федерации является постоянно действующим органом государственной власти субъекта Российской Федерации.

3. Наименование законодательного органа субъекта Российской Федерации, его структура устанавливаются конституцией (уставом) субъекта Российской Федерации с учетом исторических, национальных и иных традиций субъекта Российской Федерации. При этом такое наименование не может содержать словосочетаний, составляющих основу наименований федеральных органов государственной власти.

4. Законодательный орган субъекта Российской Федерации вправе осуществлять свои полномочия, если в состав указанного органа избрано не менее двух третей от установленного числа депутатов.

5. При определении двух третей от установленного числа депутатов в случае получения нецелого числа такое число всегда округляется до целого числа в большую сторону.

6. Число депутатов законодательного органа субъекта Российской Федерации устанавливается конституцией (уставом) субъекта Российской Федерации (далее — установленное число депутатов) и определяется в зависимости от численности избирателей, зарегистрированных на территории субъекта Российской Федерации. Установленное число депутатов должно составлять:

1) не менее 15 и не более 50 депутатов — при численности избирателей менее 500 тысяч человек;

2) не менее 25 и не более 70 депутатов — при численности избирателей от 500 тысяч до 1 миллиона человек;

3) не менее 35 и не более 90 депутатов — при численности избирателей от 1 миллиона до 2 миллионов человек;

4) не менее 45 и не более 110 депутатов — при численности избирателей свыше 2 миллионов человек.

7. В случае, если за шесть месяцев до истечения срока, в который должны быть назначены выборы в законодательный орган субъекта Российской Федерации очередного созыва, в результате увеличения численности избирателей, зарегистрированных на территории субъекта Российской Федерации, установленное число депутатов окажется меньше их минимального числа, предусмотренного пунктом 2, 3 или 4 части 6 настоящей статьи для соответствующей численности избирателей, и такое соотношение фиксируется по состоянию на 1 января и 1 июля в течение восемнадцати календарных месяцев, непосредственно предшествующих указанным шести месяцам (далее — факт увеличения численности избирателей), установленное число депутатов приводится в соответствие с увеличившейся численностью избирателей.

8. В случае, если за шесть месяцев до истечения срока, в который должны быть назначены выборы в законодательный орган субъекта Российской Федерации очередного созыва, в результате уменьшения численности избирателей, зарегистрированных на территории субъекта Российской Федерации, установленное число депутатов окажется больше их максимального числа, предусмотренного пунктом 1, 2 или 3 части 6 настоящей статьи для соответствующей численности избирателей, и такое соотношение фиксируется по состоянию на 1 января и 1 июля в течение восемнадцати календарных месяцев, непосредственно предшествующих указанным шести месяцам (далее — факт уменьшения численности избирателей), установленное число депутатов приводится в соответствие с уменьшившейся численностью избирателей.

9. Численность избирателей, зарегистрированных на территории субъекта Российской Федерации, определяется на основании данных регистрации (учета) избирателей, участников референдума, осуществляемой в соответствии с федеральным законом, устанавливающим основные гарантии избирательных прав и права на участие в референдуме граждан Российской Федерации.

10. Проект закона субъекта Российской Федерации о внесении изменений в конституцию (устав) субъекта Российской Федерации в связи с приведением установленного числа депутатов в соответствие с численностью избирателей, зарегистрированных на территории субъекта Российской Федерации, вносится в законодательный орган субъекта Российской Федерации высшим должностным лицом субъекта Российской Федерации не позднее чем через сорок пять дней после установления факта увеличения численности избирателей или факта уменьшения численности избирателей. Закон субъекта Российской Федерации о внесении изменений в конституцию (устав) субъекта Российской Федерации в связи с приведением установленного числа депутатов в соответствие с численностью избирателей, зарегистрированных на территории субъекта Российской Федерации, должен вступить в силу не позднее чем через восемьдесят дней после установления факта увеличения численности избирателей или факта уменьшения численности избирателей.

11. Срок полномочий депутатов законодательного органа субъекта Российской Федерации (далее также — депутаты) одного созыва составляет пять лет.

12. Законодательный орган субъекта Российской Федерации самостоятельно решает вопросы организационного, правового, информационного, материально-технического и финансового обеспечения своей деятельности.

13. Расходы на обеспечение деятельности законодательного органа субъекта Российской Федерации предусматриваются в бюджете субъекта Российской Федерации отдельно от других расходов в соответствии с бюджетной классификацией Российской Федерации.

14. Управление и распоряжение законодательным органом субъекта Российской Федерации или отдельными депутатами (группами депутатов) средствами бюджета субъекта Российской Федерации в какой бы то ни было форме в процессе исполнения бюджета субъекта Российской Федерации не допускаются, за исключением средств на обеспечение деятельности законодательного органа субъекта Российской Федерации или депутатов.

Статья 8. **Основные полномочия законодательного органа субъекта Российской Федерации**

1. Законодательный орган субъекта Российской Федерации:

1) принимает конституцию субъекта Российской Федерации и поправки к ней, если иной порядок принятия конституции субъекта Российской Федерации и поправок к ней не установлен конституцией субъекта Российской Федерации, принимает устав субъекта Российской Федерации и поправки к нему;

2) обладает правом законодательной инициативы в Федеральном Собрании Российской Федерации;

3) осуществляет законодательное регулирование по предметам ведения субъекта Российской Федерации и предметам совместного ведения Российской Федерации и субъектов Российской Федерации в пределах полномочий субъекта Российской Федерации;

4) заслушивает ежегодный отчет о результатах деятельности высшего исполнительного органа субъекта Российской Федерации, в том числе по вопросам, поставленным законодательным органом субъекта Российской Федерации, представленный высшим должностным лицом субъекта Российской Федерации или председателем высшего исполнительного органа субъекта Российской Федерации;

5) заслушивает информацию о деятельности территориальных органов федеральных органов исполнительной власти и органов местного самоуправления в соответствующем субъекте Российской Федерации, определяет порядок участия в заседаниях законодательного органа субъекта Российской Федерации руководителей исполнительных органов субъекта Российской Федерации в соответствии с частью 7 статьи 11 настоящего Федерального закона;

6) осуществляет иные полномочия, установленные Конституцией Российской Федерации, настоящим Федеральным законом, другими федеральными законами, конституцией (уставом) и законами субъекта Российской Федерации.

2. Законом субъекта Российской Федерации:

1) утверждаются бюджет субъекта Российской Федерации и отчет о его исполнении, представленные высшим должностным лицом субъекта Российской Федерации или председателем высшего исполнительного органа субъекта Российской Федерации;

2) в пределах полномочий, определенных федеральным законом, устанавливается порядок проведения выборов в органы местного самоуправления на территории субъекта Российской Федерации;

3) утверждается порядок осуществления стратегического планирования в субъекте Российской Федерации;

4) в соответствии с законодательством Российской Федерации о налогах и сборах устанавливаются, вводятся в действие (прекращают действие) налоги и сборы, определяются налоговые ставки (ставки сборов), порядок и сроки уплаты налогов, сборов, устанавливаются (отменяются) налоговые льготы (льготы по сборам) и (или) основания и порядок их применения;

5) утверждаются бюджет территориального государственного внебюджетного фонда субъекта Российской Федерации и отчет об исполнении бюджета территориального государственного внебюджетного фонда субъекта Российской Федерации;

6) устанавливается порядок управления и распоряжения собственностью субъекта Российской Федерации, в том числе акциями (долями участия, паями) субъекта Российской Федерации в уставных (складочных) капиталах организаций;

7) утверждаются заключение и расторжение договоров субъекта Российской Федерации;

8) устанавливается порядок назначения и проведения референдума субъекта Российской Федерации;

9) устанавливаются порядок проведения выборов в законодательный орган субъекта Российской Федерации, порядок проведения выборов высшего должностного лица субъекта Российской Федерации либо порядок избрания высшего должностного лица субъекта Российской Федерации депутатами законодательного органа субъекта Российской Федерации;

10) устанавливается административно-территориальное устройство субъекта Российской Федерации и порядок его изменения;

11) в пределах полномочий, определенных федеральным законом, осуществляется наделение органов местного самоуправления отдельными государственными полномочиями субъекта Российской Федерации;

12) регулируются иные вопросы, относящиеся в соответствии с Конституцией Российской Федерации, федеральными конституционными законами, настоящим Федеральным законом и иными федеральными законами, конституцией (уставом) и законами субъекта Российской Федерации к ведению и полномочиям субъекта Российской Федерации.

3. Постановлением законодательного органа субъекта Российской Федерации:

1) принимается регламент указанного органа и решаются вопросы внутреннего распорядка его деятельности;

2) назначаются на должность и освобождаются от должности отдельные должностные лица субъекта Российской Федерации, оформляется согласие на их назначение на должность, если такой порядок назначения предусмотрен Конституцией Российской Федерации, федеральными законами и конституцией (уставом) субъекта Российской Федерации;

3) назначаются выборы в законодательный орган субъекта Российской Федерации, выборы высшего должностного лица субъекта Российской Федерации либо оформляется решение об избрании высшего должностного лица субъекта Российской Федерации депутатами законодательного органа субъекта Российской Федерации;

4) назначается референдум субъекта Российской Федерации в случаях, предусмотренных законом субъекта Российской Федерации;

5) оформляется решение о недоверии (доверии) высшему должностному лицу субъекта Российской Федерации, а также решение о недоверии (доверии) руководителям исполнительных органов субъекта Российской Федерации, в назначении которых на должность законодательный орган субъекта Российской Федерации принимал участие в соответствии с конституцией (уставом) субъекта Российской Федерации;

6) утверждается соглашение об изменении границ субъектов Российской Федерации;

7) одобряется проект договора о разграничении полномочий;

8) оформляются иные решения по вопросам, отнесенным Конституцией Российской Федерации, настоящим Федеральным законом, другими федеральными законами, конституцией (уставом) и законами субъекта Российской Федерации к ведению законодательного органа субъекта Российской Федерации.

4. Законодательный орган субъекта Российской Федерации в пределах и формах, установленных конституцией (уставом) субъекта Российской Федерации и законами субъекта Российской Федерации:

1) осуществляет наряду с другими уполномоченными на то органами контроль за соблюдением и исполнением законов субъекта Российской Федерации, исполнением бюджета субъекта Российской Федерации, исполнением бюджетов территориальных государственных внебюджетных фондов субъекта Российской Федерации, соблюдением установленного порядка распоряжения собственностью субъекта Российской Федерации;

2) осуществляет иные полномочия, установленные Конституцией Российской Федерации, настоящим Федеральным законом, другими федеральными законами, конституцией (уставом) и законами субъекта Российской Федерации.

Статья 9. **Право законодательной инициативы в Федеральном Собрании Российской Федерации**

1. В соответствии с Конституцией Российской Федерации законодательному органу субъекта Российской Федерации принадлежит право законодательной инициативы в Федеральном Собрании Российской Федерации.

2. Право законодательной инициативы осуществляется законодательным органом субъекта Российской Федерации посредством внесения проектов законов Российской Федерации о поправках к Конституции Российской Федерации, проектов федеральных конституционных законов, проектов федеральных законов (далее — законопроекты) в Государственную Думу Федерального Собрания Российской Федерации (далее — Государственная Дума) и поправок к законопроектам, находящимся на рассмотрении Государственной Думы.

3. Право законодательной инициативы реализуется законодательным органом субъекта Российской Федерации в порядке, предусмотренном Конституцией Российской Федерации, настоящим Федеральным законом, другими федеральными законами, Регламентом Государственной Думы Федерального Собрания Российской Федерации (далее — Регламент Государственной Думы), законами субъекта Российской Федерации, регламентом или иным актом, принятым законодательным органом субъекта Российской Федерации и устанавливающим порядок его деятельности.

4. Субъекты права законодательной инициативы в законодательном органе субъекта Российской Федерации, указанные в статье 10 настоящего Федерального закона, вправе вносить в законодательный орган субъекта Российской Федерации предложение о законодательной инициативе в Государственной Думе. К указанному предложению прилагаются законопроект либо поправки к законопроекту, оформленные в соответствии с Регламентом Государственной Думы.

5. В случае нарушения субъектом права законодательной инициативы порядка ее внесения, предусмотренного настоящей статьей, данная законодательная инициатива не рассматривается законодательным органом субъекта Российской Федерации.

Статья 10. **Право законодательной инициативы в законодательном органе субъекта Российской Федерации**

1. Право законодательной инициативы в законодательном органе субъекта Российской Федерации принадлежит депутатам, высшему должностному лицу субъекта Российской Федерации, высшему исполнительному органу субъекта Российской Федерации, прокурору субъекта Российской Федерации, представительным органам местного самоуправления.

2. Конституцией (уставом) субъекта Российской Федерации право законодательной инициативы может быть предоставлено иным органам, организациям, сенаторам Российской Федерации — представителям от законодательного и исполнительного органов данного субъекта Российской Федерации и иным должностным лицам, а также гражданам, проживающим на территории данного субъекта Российской Федерации.

3. Проекты законов субъектов Российской Федерации, внесенные в законодательный орган субъекта Российской Федерации высшим должностным лицом субъекта Российской Федерации, рассматриваются по его предложению в первоочередном порядке.

4. Проекты законов субъектов Российской Федерации об установлении, о введении в действие или прекращении действия налогов (сборов), об изменении налоговых ставок (ставок сборов), порядка и срока уплаты налогов (сборов), установлении (отмене) налоговых льгот (льгот по сборам) и (или) оснований и порядка их применения, другие проекты законов субъектов Российской Федерации, предусматривающие расходы, финансовое обеспечение которых осуществляется за счет средств бюджета субъекта Российской Федерации, рассматриваются законодательным органом субъекта Российской Федерации по представлению высшего должностного лица субъекта Российской Федерации либо при наличии заключения указанного лица. Данное заключение представляется в законодательный орган субъекта Российской Федерации в срок, который устанавливается конституцией (уставом) субъекта Российской Федерации и не может быть менее двадцати дней.

Статья 11. **Заседания законодательного органа субъекта Российской Федерации**

1. Заседания законодательного органа субъекта Российской Федерации проводятся в соответствии с настоящим Федеральным законом, конституцией (уставом) субъекта Российской Федерации, законами субъекта Российской Федерации, а также регламентом или иным актом, принятым данным органом и устанавливающим порядок его деятельности.

2. Заседания законодательного органа субъекта Российской Федерации являются открытыми, за исключением случаев, установленных федеральными законами, конституцией (уставом) субъекта Российской Федерации, законами субъекта Российской Федерации, а также регламентом или иным актом, принятым данным органом и устанавливающим порядок его деятельности.

3. Правомочность заседания законодательного органа субъекта Российской Федерации определяется законом субъекта Российской Федерации. При этом заседание законодательного органа субъекта Российской Федерации не может считаться правомочным, если на нем присутствует менее 50 процентов от установленного числа депутатов. Правомочное заседание (далее также — заседание) законодательного органа субъекта Российской Федерации проводится не реже одного раза в три месяца.

4. Вновь избранный законодательный орган субъекта Российской Федерации собирается на первое заседание в установленный конституцией (уставом) субъекта Российской Федерации срок, который не может превышать тридцать дней со дня избрания законодательного органа субъекта Российской Федерации в правомочном составе.

5. В заседаниях законодательного органа субъекта Российской Федерации вправе участвовать, в том числе выступать, сенаторы Российской Федерации — представители от законодательного и исполнительного органов данного субъекта Российской Федерации и депутаты Государственной Думы, входившие в качестве кандидатов в региональную группу кандидатов федерального списка кандидатов (на территории соответствующего субъекта Российской Федерации, в соответствующей группе субъектов Российской Федерации или на части территории соответствующего субъекта Российской Федерации) или избранные по одномандатным избирательным округам, образованным на территории соответствующего субъекта Российской Федерации, в порядке, определенном регламентом или иным актом, принятым законодательным органом субъекта Российской Федерации и устанавливающим порядок его деятельности.

6. По приглашению законодательного органа субъекта Российской Федерации руководитель территориального органа федерального органа исполнительной власти выступает на заседаниях законодательного органа субъекта Российской Федерации с информацией о деятельности территориального органа федерального органа исполнительной власти в соответствующем субъекте Российской Федерации и отвечает на вопросы депутатов законодательного органа субъекта Российской Федерации с учетом требований законодательства Российской Федерации о государственной и иной охраняемой законом тайне в порядке, определенном регламентом или иным актом, принятым законодательным органом субъекта Российской Федерации и устанавливающим порядок его деятельности. Приглашение на заседание законодательного органа субъекта Российской Федерации с указанием интересующих депутатов законодательного органа субъекта Российской Федерации вопросов направляется руководителю территориального органа федерального органа исполнительной власти не позднее чем за семь дней до дня проведения заседания.

7. В случае невозможности присутствия на заседании законодательного органа субъекта Российской Федерации руководитель территориального органа федерального органа исполнительной власти не позднее чем за два дня до дня проведения заседания уведомляет об этом законодательный орган субъекта Российской Федерации с указанием причины отсутствия и указанием должностного лица, которое может прибыть на заседание и ответить на поставленные вопросы. В этом случае законодательный орган субъекта Российской Федерации согласовывает выступление на заседании указанного должностного лица либо согласовывает с руководителем территориального органа федерального органа исполнительной власти возможность его выступления на другом заседании законодательного органа субъекта Российской Федерации.

8. По приглашению законодательного органа субъекта Российской Федерации руководители исполнительных органов субъекта Российской Федерации, должностные лица местного самоуправления выступают на заседаниях законодательного органа субъекта Российской Федерации и отвечают на вопросы депутатов законодательного органа субъекта Российской Федерации с учетом требований законодательства Российской Федерации о государственной и иной охраняемой законом тайне в порядке, определенном регламентом или иным актом, принятым законодательным органом субъекта Российской Федерации и устанавливающим порядок его деятельности.

Статья 12. **Принятие законодательным органом субъекта Российской Федерации нормативных правовых актов**

1. Конституция (устав) субъекта Российской Федерации, поправки к ней (к нему) принимаются большинством не менее двух третей голосов от установленного числа депутатов.

2. Законы субъекта Российской Федерации принимаются большинством голосов от установленного числа депутатов, если иное не предусмотрено настоящим Федеральным законом.

3. Постановления законодательного органа субъекта Российской Федерации принимаются большинством голосов от установленного числа депутатов, если иное не предусмотрено настоящим Федеральным законом.

4. Проект закона субъекта Российской Федерации рассматривается законодательным органом субъекта Российской Федерации не менее чем в двух чтениях. Решение о принятии либо об отклонении проекта закона, а также о принятии закона оформляется постановлением законодательного органа субъекта Российской Федерации.

Статья 13. **Обнародование и вступление в силу нормативных правовых актов субъекта Российской Федерации**

1. Законы субъекта Российской Федерации, принятые законод

мативный правовой акт. Решение Президента Российской Федерации о предупреждении законодательного органа субъекта Российской Федерации принимается в форме указа.

7. Если в течение трех месяцев со дня вынесения Президентом Российской Федерации предупреждения законодательному органу субъекта Российской Федерации указанный орган не принял в пределах своих полномочий мер по исполнению решения суда, Президент Российской Федерации вправе распустить законодательный орган субъекта Российской Федерации. Полномочия законодательного органа субъекта Российской Федерации прекращаются со дня вступления в силу решения Президента Российской Федерации о роспуске указанного органа.

8. В случае принятия решения о досрочном прекращении полномочий законодательного органа субъекта Российской Федерации назначаются внеочередные выборы в законодательный орган субъекта Российской Федерации в соответствии с федеральным законом, конституцией (уставом) и (или) законом субъекта Российской Федерации. Указанные выборы проводятся в сроки, предусмотренные федеральным законом, устанавливающим основные гарантии избирательных прав и права на участие в референдуме граждан Российской Федерации.

Статья 15. **Избрание депутатов законодательного органа субъекта Российской Федерации**

1. Депутаты законодательного органа субъекта Российской Федерации избираются гражданами Российской Федерации, проживающими на территории субъекта Российской Федерации и обладающими в соответствии с федеральным законом активным избирательным правом.

2. Депутатом может быть избран гражданин Российской Федерации, постоянно проживающий в Российской Федерации, не имеющий гражданства (подданства) иностранного государства либо вида на жительство или иного документа, подтверждающего право на постоянное проживание гражданина Российской Федерации на территории иностранного государства, и обладающий в соответствии с федеральным законом, конституцией (уставом) и (или) законом субъекта Российской Федерации пассивным избирательным правом.

3. Статус депутата, срок его полномочий, порядок подготовки и проведения выборов регулируются настоящим Федеральным законом, другими федеральными законами, конституцией (уставом) и законами субъекта Российской Федерации.

4. Срок полномочий депутата начинается со дня его избрания и прекращается со дня начала работы законодательного органа субъекта Российской Федерации нового созыва.

5. Законом субъекта Российской Федерации может предусматриваться количество депутатов законодательного органа субъекта Российской Федерации, которые избираются по единому избирательному округу пропорционально числу голосов, поданных за списки кандидатов в депутаты, выдвинутые избирательными объединениями в соответствии с законодательством Российской Федерации о выборах.

Статья 16. **Депутатские объединения (фракции)**

1. Депутаты, избранные в составе списков кандидатов, допущенных к распределению депутатских мандатов в законодательном органе субъекта Российской Федерации, входят в депутатские объединения (во фракции), за исключением случая, предусмотренного частью 4 настоящей статьи. Фракция включает в себя всех депутатов (депутата), избранных (избранного) в составе соответствующего списка кандидатов, допущенного к распределению депутатских мандатов. Во фракции могут входить также депутаты, избранные по одномандатным или многомандатным избирательным округам, и депутаты, избранные в составе списков кандидатов политических партий, указанных в части 4 настоящей статьи.

2. Депутаты, избранные по одномандатным или многомандатным избирательным округам, а также депутаты, избранные в составе списков кандидатов политических партий, указанных в части 4 настоящей статьи, вправе образовывать депутатские объединения, не являющиеся фракциями.

3. Порядок деятельности фракций и порядок формирования и деятельности других депутатских объединений устанавливаются законом субъекта Российской Федерации и (или) регламентом либо иным актом законодательного органа субъекта Российской Федерации.

4. В случае прекращения деятельности политической партии в связи с ее ликвидацией или реорганизацией деятельность ее фракции в законодательном органе субъекта Российской Федерации, а также членство депутатов в этой фракции прекращается со дня внесения в единый государственный реестр юридических лиц соответствующей записи.

Статья 17. **Осуществление депутатом законодательного органа субъекта Российской Федерации своих полномочий**

1. Депутат законодательного органа субъекта Российской Федерации осуществляет депутатскую деятельность на профессиональной (постоянной) основе или без отрыва от основной деятельности (на непостоянной основе).

2. Условия осуществления депутатом депутатской деятельности устанавливаются конституцией (уставом) и (или) законом субъекта Российской Федерации. Число депутатов, работающих на профессиональной основе, устанавливается законом субъекта Российской Федерации.

3. Депутат законодательного органа субъекта Российской Федерации замещает государственную должность субъекта Российской Федерации вне зависимости от осуществления им депутатской деятельности на профессиональной основе или без отрыва от основной деятельности.

4. Если конституцией (уставом) и (или) законом субъекта Российской Федерации предусмотрено осуществление депутатом депутатской деятельности на профессиональной основе, то в этом случае не менее чем одному депутату, избранному в составе каждого списка кандидатов, допущенного к распределению депутатских мандатов в законодательном органе этого субъекта Российской Федерации, должно быть предоставлено право осуществлять депутатскую деятельность на профессиональной основе.

5. Встречи депутата с избирателями проводятся в соответствии с законодательством Российской Федерации о собраниях, митингах, демонстрациях, шествиях и пикетированиях.

6. Органы исполнительной власти субъекта Российской Федерации (органы местного самоуправления) определяют специально отведенные места для проведения встреч депутатов с избирателями, а также определяют перечень помещений, предоставляемых органами исполнительной власти субъекта Российской Федерации (органами местного самоуправления) для проведения встреч депутатов с избирателями, и порядок их предоставления.

7. Воспрепятствование организации или проведению встреч депутата с избирателями влечет за собой административную ответственность в соответствии с законодательством Российской Федерации.

Статья 18. **Гарантии деятельности депутата законодательного органа субъекта Российской Федерации**

1. Гарантии депутатской деятельности устанавливаются конституцией (уставом) и законом субъекта Российской Федерации.

2. Депутату, осуществляющему депутатскую деятельность без отрыва от основной деятельности, для осуществления своих полномочий гарантируется сохранение места работы (должности) на период, продолжительность которого устанавливается законом субъекта Российской Федерации и не может составлять в совокупности менее двух и более шести рабочих дней в месяц.

3. В случае привлечения депутата к уголовной или административной ответственности, его задержания, ареста, обыска, допроса, совершения иных уголовно-процессуальных или административно-процессуальных действий, проведения оперативно-разыскных мероприятий в отношении депутата, его багажа, личных и служебных транспортных средств, переписки, используемых им средств связи и принадлежащих ему документов, а также при проведении оперативно-разыскных мероприятий в занимаемых им жилом и служебном помещениях применяется особый порядок производства по уголовным или административным делам, установленный федеральными законами.

4. Депутат не может быть привлечен к уголовной или административной ответственности за высказанное мнение, позицию, выраженную при голосовании, и другие действия, соответствующие статусу депутата, в том числе по истечении срока его полномочий. Данное положение не распространяется на случаи, если депутатом были допущены публичные оскорбления, клевета или иные нарушения, ответственность за которые предусмотрена федеральным законом.

5. Депутат вправе отказаться от дачи свидетельских показаний по гражданскому, административному или уголовному делу об обстоятельствах, ставших ему известными в связи с осуществлением им своих полномочий.

Статья 19. **Ограничения, связанные с депутатской деятельностью. Досрочное прекращение депутатских полномочий**

1. Депутат не вправе использовать свой статус для деятельности, не связанной с осуществлением депутатских полномочий.

2. В течение срока своих полномочий депутат не может быть сенатором Российской Федерации, депутатом Государственной Думы Федерального Собрания Российской Федерации, судьей, замещать иные государственные должности Российской Федерации, иные государственные должности субъекта Российской Федерации, должности федеральной государственной службы, должности государственной гражданской службы субъекта Российской Федерации, а также муниципальные должности и должности муниципальной службы, за исключением случаев, предусмотренных частью 2 статьи 59 настоящего Федерального закона, другим федеральным законом.

3. Депутат, избранный в составе списка кандидатов, допущенного к распределению депутатских мандатов в законодательном органе субъекта Российской Федерации, не вправе выйти из фракции, в которой он состоит в соответствии с частью 1 статьи 16 настоящего Федерального закона. Указанный депутат может быть членом только той политической партии, в составе списка кандидатов которой он был избран.

4. Депутат, избранный по одномандатному или многомандатному избирательному округу и входящий во фракцию, или депутат, избранный в составе списка кандидатов соответствующей политической партии, указанной в части 4 статьи 16 настоящего Федерального закона, и входящий во фракцию, может быть членом только той политической партии, во фракцию которой он входит.

5. Депутат, избранный в составе списка кандидатов соответствующей политической партии, указанной в части 4 статьи 16 настоящего Федерального закона, вступивший в политическую партию, которая имеет фракцию в законодательном органе субъекта Российской Федерации, входит в данную фракцию и не вправе выйти из нее.

6. В случае, если деятельность депутата осуществляется на профессиональной основе, указанный депутат не может заниматься другой оплачиваемой деятельностью, кроме преподавательской, научной и иной творческой деятельности, если иное не предусмотрено законодательством Российской Федерации. При этом преподавательская, научная и иная творческая деятельность не может финансироваться исключительно за счет средств иностранных государств, международных и иностранных организаций, иностранных граждан и лиц без гражданства, если иное не предусмотрено международным договором Российской Федерации или законодательством Российской Федерации.

7. Депутат ежегодно не позднее 1 апреля года, следующего за отчетным финансовым годом, обязан представить в комиссию законодательного органа субъекта Российской Федерации по контролю за достоверностью сведений о доходах, об имуществе и обязательствах имущественного характера, представляемых депутатами законодательного органа субъекта Российской Федерации (далее — комиссия), сведения о своих доходах, расходах, об имуществе и обязательствах имущественного характера, а также сведения о доходах, расходах, об имуществе и обязательствах имущественного характера своих супруги (супруга) и несовершеннолетних детей.

8. Комиссия создается в порядке, определяемом законом субъекта Российской Федерации.

9. Комиссия проводит в порядке, определяемом законом субъекта Российской Федерации, проверки:

1) достоверности и полноты сведений о доходах, расходах, об имуществе и обязательствах имущественного характера, представляемых депутатами;

2) соблюдения депутатами ограничений и запретов, установленных настоящим Федеральным законом, другими федеральными законами, конституцией (уставом) и законами субъекта Российской Федерации.

10. Основанием для проведения проверки является достаточная информация, представленная в письменной форме в установленном порядке:

1) правоохранительными и другими государственными органами;

2) постоянно действующими руководящими органами политических партий и зарегистрированных в соответствии с законом иных общероссийских общественных объединений, не являющихся политическими партиями, а также региональных отделений политических партий, межрегиональных и региональных общественных объединений;

3) Общественной палатой Российской Федерации и общественной палатой субъекта Российской Федерации;

4) общероссийскими и региональными средствами массовой информации;

5) другими органами, организациями, их должностными лицами и гражданами, если это предусмотрено законами субъекта Российской Федерации.

11. Информация анонимного характера не может служить основанием для проведения проверки.

12. Результаты проверки рассматриваются на открытом заседании комиссии, на котором представители средств массовой информации могут присутствовать в установленном порядке.

13. Информация о представлении депутатом заведомо недостоверных или неполных сведений о доходах, расходах, об имуществе и обязательствах имущественного характера, выявленных комиссией, подлежит опубликованию в официальном печатном издании законодательного органа субъекта Российской Федерации и размещению на официальном сайте законодательного органа субъекта Российской Федерации.

14. Порядок размещения на официальном сайте законодательного органа субъекта Российской Федерации представляемых депутатами сведений о доходах, расходах, об имуществе и обязательствах имущественного характера и порядок предоставления этих сведений средствам массовой информации для опубликования в связи с их запросом определяются законами субъекта Российской Федерации.

15. Депутат при наличии оснований и в порядке, которые определяются законодательным органом субъекта Российской Федерации в соответствии с законодательством Российской Федерации о противодействии коррупции, обязан сообщать в комиссию о возникновении личной заинтересованности при осуществлении своих полномочий, которая приводит или может привести к конфликту интересов, а также принимать меры по предотвращению или урегулированию такого конфликта.

16. Депутат обязан уведомлять комиссию и органы прокуратуры в порядке, предусмотренном законом, обо всех случаях обращения к нему лиц в целях склонения его к совершению коррупционных правонарушений в срок не позднее пяти дней со дня соответствующего обращения.

17. По решению Президента Российской Федерации, Руководителя Администрации Президента Российской Федерации либо специально уполномоченного ими должностного лица Администрации Президента Российской Федерации уполномоченное подразделение Администрации Президента Российской Федерации может осуществлять в установленном порядке проверки, указанные в части 9 настоящей статьи. Такие проверки могут осуществляться независимо от проверок, проводимых комиссией.

18. Депутат не вправе входить в состав органов управления, попечительских или наблюдательных советов, иных органов иностранных некоммерческих неправительственных организаций и действующих на территории Российской Федерации их структурных подразделений, если иное не предусмотрено международным договором Российской Федерации или законодательством Российской Федерации.

19. В случае, если деятельность депутата осуществляется на профессиональной основе, указанный депутат не может участвовать в качестве защитника или представителя (кроме случаев законного представительства) по гражданскому, административному или уголовному делу либо делу об административном правонарушении.

20. Депутат должен соблюдать ограничения, запреты и исполнять обязанности, установленные законодательством Российской Федерации о противодействии коррупции.

21. Полномочия депутата прекращаются досрочно в случае:

1) его смерти;

2) письменного заявления о сложении своих полномочий;

3) признания его судом недееспособным или ограниченно дееспособным;

4) признания его судом безвестно отсутствующим или объявления умершим;

5) вступления в отношении его в законную силу обвинительного приговора суда;

6) его выезда за пределы Российской Федерации на постоянное место жительства;

7) досрочного прекращения полномочий законодательного органа субъекта Российской Федерации;

8) прекращения гражданства Российской Федерации или наличия гражданства (подданства) иностранного государства либо вида на жительство или иного документа, подтверждающего право на постоянное проживание гражданина Российской Федерации на территории иностранного государства;

9) установления в отношении депутата фактов открытия или наличия счетов (вкладов), хранения наличных денежных средств и ценностей в иностранных банках, расположенных за пределами территории Российской Федерации, владения и (или) пользования иностранными финансовыми инструментами в период, когда он был зарегистрирован в качестве кандидата на соответствующих выборах;

10) несоблюдения требований, предусмотренных частью 4 статьи 5 настоящего Федерального закона, частями 2, 3 — 7, 16, 18 настоящей статьи.

22. В случае нарушения депутатом ограничений, запретов и неисполнения обязанностей, предусмотренных частями 1, 15 и 19 настоящей статьи, а равно предоставления им заведомо недостоверных или неполных сведений о доходах, расходах, об имуществе и обязательствах имущественного характера к депутату может быть применена одна из следующих мер ответственности:

1) предупреждение;

2) освобождение от занимаемой должности в законодательном органе субъекта Российской Федерации без прекращения депутатских полномочий с лишением права занимать должности в законодательном органе субъекта Российской Федерации с момента принятия решения о применении к депутату меры ответственности до прекращения срока его полномочий;

3) запрет занимать должности в законодательном органе субъекта Российской Федерации до прекращения срока его полномочий.

23. Информация о применении к депутату меры ответственности в виде предупреждения подлежит опубликованию в официальном издании законодательного органа субъекта Российской Федерации и подлежит размещению на официальном сайте законодательного органа субъекта Российской Федерации.

24. Порядок принятия решения о применении к депутату одной из мер ответственности, указанных в части 22 настоящей статьи, определяется законом субъекта Российской Федерации и регламентом или иным актом, принятым законодательным органом субъекта Российской Федерации и устанавливающим порядок его деятельности.

25. Основанием для досрочного прекращения полномочий депутата помимо оснований, предусмотренных частью 21 настоящей статьи, является неоднократное несоблюдение ограничений, запретов, обязанностей, установленных законодательством Российской Федерации о противодействии коррупции. Порядок применения указанной меры ответственности устанавливается законом субъекта Российской Федерации.

26. Решение законодательного органа субъекта Российской Федерации о досрочном прекращении депутатских полномочий принимается не позднее чем через 30 дней со дня появления основания для досрочного прекращения депутатских полномочий либо со дня, когда законодательному органу субъекта Российской Федерации стало известно о появлении указанного основания, а если это основание появилось в период между сессиями законодательного органа субъекта Российской Федерации, — не позднее чем через три месяца со дня появления этого основания.

27. В случае досрочного прекращения депутатских полномочий замещение образовавшегося вакантного депутатского мандата осуществляется в порядке, установленном федеральным законом, устанавливающим основные гарантии избирательных прав и права на участие в референдуме граждан Российской Федерации, и законом субъекта Российской Федерации.

Глава 3. **Высшее должностное лицо субъекта Российской Федерации**

Статья 20. **Высшее должностное лицо субъекта Российской Федерации как орган публичной власти**

1. Высшее должностное лицо субъекта Российской Федерации осуществляет руководство исполнительной властью в субъекте Российской Федерации и определяет структуру органов исполнительной власти субъекта Российской Федерации.

2. Высшее должностное лицо субъекта Российской Федерации избирается гражданами Российской Федерации или депутатами законодательного органа субъекта Российской Федерации на пять лет.

3. Высшим должностным лицом субъекта Российской Федерации может быть избран гражданин Российской Федерации, постоянно проживающий в Российской Федерации, не имеющий гражданства (подданства) иностранного государства либо вида на жительство или иного документа, подтверждающего право на постоянное проживание гражданина Российской Федерации на территории иностранного государства, обладающий в соответствии с федеральным законом, конституцией (уставом) и (или) законом субъекта Российской Федерации пассивным избирательным правом и достигший возраста 30 лет.

4. Наименованием должности высшего должностного лица субъекта Российской Федерации является «Глава» с дальнейшим указанием наименования субъекта Российской Федерации.

5. Конституцией (уставом) субъекта Российской Федерации с учетом исторических, национальных и иных традиций данного субъекта Российской Федерации может быть предусмотрено дополнительное наименование должности высшего должностного лица субъекта Российской Федерации, которое может указываться в нормативных правовых актах субъекта Российской Федерации после закрепленного настоящим Федеральным законом наименования. Такое наименование не может содержать слов и словосочетаний, составляющих наименование должности главы государства — Президента Российской Федерации.

6. В соответствии с принципом единства системы публичной власти высшее должностное лицо субъекта Российской Федерации одновременно замещает государственную должность Российской Федерации и государственную должность субъекта Российской Федерации.

7. При вступлении в должность высшее должностное лицо субъекта Российской Федерации приносит присягу на верность народу и Конституции Российской Федерации, конституции (уставу) субъекта Российской Федерации.

8. Срок исполнения полномочий высшего должностного лица субъекта Российской Федерации исчисляется со дня принесения им присяги. Высшее должностное лицо субъекта Российской Федерации прекращает исполнение своих полномочий с истечением срока его пребывания в должности с момента принесения присяги вновь избранным высшим должностным лицом субъекта Российской Федерации.

Статья 21. **Ограничения и запреты, связанные с замещением должности высшего должностного лица субъекта Российской Федерации. Требования, предъявляемые к высшему должностному лицу субъекта Российской Федерации**

1. Высшее должностное лицо субъекта Российской Федерации не может быть одновременно депутатом Государственной Думы, сенатором Российской Федерации, судьей, замещать иные государственные должности Российской Федерации, иные государственные должности данного субъекта Российской Федерации, должности федеральной государственной службы, должности государственной гражданской службы субъекта Российской Федерации, а также муниципальные должности и должности муниципальной службы, не может заниматься другой оплачиваемой деятельностью, кроме преподавательской, научной и иной творческой деятельности, если иное не предусмотрено законодательством Российской Федерации. При этом преподавательская, научная и иная творческая деятельность не может финансироваться исключительно за счет средств иностранных государств, международных и иностранных организаций, иностранных граждан и лиц без гражданства, если иное не предусмотрено международным договором Российской Федерации или законодательством Российской Федерации.

2. Высшее должностное лицо субъекта Российской Федерации не вправе входить в состав органов управления, попечительских или наблюдательных советов, иных органов иностранных некоммерческих неправительственных организаций и действующих на территории Российской Федерации их структурных подразделений, если иное не предусмотрено международным договором Российской Федерации или законодательством Российской Федерации.

3. Высшее должностное лицо субъекта Российской Федерации не вправе отказаться от прохождения процедуры оформления допуска к сведениям, составляющим государственную и иную охраняемую федеральным законом тайну.

4. Высшее должностное лицо субъекта Российской Федерации представляет сведения о своих доходах, расходах, об имуществе и обязательствах имущественного характера, а также о доходах, расходах, об имуществе и обязательствах имущественного характера своих супруги (супруга) и несовершеннолетних детей в порядке, установленном Президентом Российской Федерации.

5. На высшее должностное лицо субъекта Российской Федерации распространяются ограничения и запреты, установленные для членов Правительства Российской Федерации, если иное не установлено федеральным законом.

6. Гражданин Российской Федерации, замещавший должность высшего должностного лица субъекта Российской Федерации и отрешенный от этой должности Президентом Российской Федерации, в течение пяти лет, исчисляемых со дня вступления в силу указа Президента Российской Федерации об отрешении его от должности, не может быть выдвинут кандидатом на указанную должность ни в одном субъекте Российской Федерации. Указанный в настоящей части срок должен истечь до дня назначения выборов высшего должностного лица субъекта Российской Федерации.

Статья 22. **Избрание высшего должностного лица субъекта Российской Федерации гражданами Российской Федерации**

1. Высшее должностное лицо субъекта Российской Федерации избирается гражданами Российской Федерации, проживающими на территории данного субъекта Российской Федерации и обладающими в соответствии с федеральным законом активным избирательным правом, на основе всеобщего равного и прямого избирательного права при тайном голосовании.

2. Выборы высшего должностного лица субъекта Российской Федерации проводятся в соответствии с настоящим Федеральным законом, законодательством Российской Федерации о выборах.

3. Кандидаты на должность высшего должностного лица субъекта Российской Федерации выдвигаются политическими партиями. Политическая партия вправе выдвинуть кандидатом на указанную должность лицо, являющееся членом данной политической партии, либо лицо, не являющееся членом данной или иной политической партии. Законом субъекта Российской Федерации может предусматриваться выдвижение кандидатов на указанную должность в порядке самовыдвижения.

4. Гражданин Российской Федерации, замещавший должность высшего должностного лица субъекта Российской Федерации и досрочно прекративший полномочия в связи с отставкой по собственному желанию или в связи с выражением ему недоверия законодательным органом субъекта Российской Федерации, не может быть выдвинут кандидатом на выборах, назначенных в связи с указанными обстоятельствами, за исключением случая, предусмотренного частью 5 настоящей статьи.

5. Гражданин Российской Федерации, наделенный полномочиями высшего должностного лица субъекта Российской Федерации и осуществлявший эти полномочия не менее одного года, с согласия Президента Российской Федерации может быть выдвинут кандидатом на выборах высшего должностного лица субъекта Российской Федерации, если эти выборы назначены в связи с досрочным прекращением указанных полномочий на основании пункта 2 части 1 статьи 28 настоящего Федерального закона.

6. Выдвижение кандидата политической партией и выдвижение кандидата в порядке самовыдвижения должны поддержать от 5 до 10 процентов депутатов представительных органов муниципальных образований и (или) избранных на муниципальных выборах глав муниципальных образований субъекта Российской Федерации. Число лиц, необходимое для поддержки кандидата, устанавливается законом субъекта Российской Федерации и определяется в процентном отношении от общего числа указанных депутатов, предусмотренного уставами этих муниципальных образований на день принятия решения о назначении выборов высшего должностного лица субъекта Российской Федерации, и числа избранных на муниципальных выборах и действующих на день принятия указанного решения глав этих муниципальных образований. Депутаты представительного органа муниципального района, состоящего из глав поселений, входящих в состав муниципального района, и из депутатов представительных органов указанных поселений, а также депутаты представительного органа городского округа с внутригородским делением, формируемого путем избрания из состава представительных органов внутригородских районов этого городского округа, учитываются только один раз.

7. В числе лиц, поддержавших кандидата, должны быть от 5 до 10 процентов депутатов представительных органов муниципальных районов, муниципальных и городских округов и (или) избранных на муниципальных выборах глав муниципальных районов, муниципальных и городских округов субъекта Российской Федерации. Число лиц, необходимое для такой поддержки кандидата, устанавливается законом субъекта Российской Федерации и определяется в процентном отношении от общего числа депутатов представительных органов муниципальных районов, муниципальных и городских округов, предусмотренного уставами этих муниципальных образований на день принятия решения о назначении выборов высшего должностного лица субъекта Российской Федерации, и числа избранных на муниципальных выборах и действующих на день принятия указанного решения глав муниципальных районов, муниципальных и городских округов субъекта Российской Федерации. При этом кандидат должен быть поддержан указанными лицами не менее чем в трех четвертях муниципальных районов, муниципальных и городских округов субъекта Российской Федерации.

8. В субъектах Российской Федерации, в которых не имеется избранных на муниципальных выборах глав муниципальных районов, муниципальных и городских округов или избранных на муниципальных выборах глав внутригородских муниципальных образований, поддержка кандидата осуществляется депутатами представительных органов указанных муниципальных образований.

9. Если на день принятия решения о назначении выборов высшего должностного лица субъекта Российской Федерации представительный орган муниципального образования не сформирован и (или) глава муниципального образования не избран, в том числе в связи с досрочным прекращением соответствующих полномочий, число депутатов такого представительного органа, определенное уставом муниципального образования, и (или) глава этого муниципального образования не учитываются при установлении числа лиц, необходимого для поддержки кандидата.

10. Депутат представительного органа муниципального образования или избранный на муниципальных выборах глава муниципального образования может поддержать только одного кандидата, выдвинутого любой политической партией либо в порядке самовыдвижения. Депутат представительного органа муниципального района, состоящего из глав поселений, входящих в состав муниципального района, и из депутатов представительных органов указанных поселений, может поддержать кандидата только как депутат представительного органа муниципального района. Депутат представительного органа городского округа с внутригородским делением, формируемого путем избрания из состава представительных органов внутригородских районов этого городского округа, может поддержать кандидата только как депутат представительного органа городского округа с внутригородским делением.

11. Поддержка кандидата осуществляется путем проставления депутатом представительного органа муниципального образования или избранным на муниципальных выборах главой муниципального образования своей подписи на листе поддержки кандидата с указанием даты и времени ее проставления. Подлинность подписи должна быть нотариально засвидетельствована. Отзыв депутатом представительного органа муниципального образования или главой муниципального образования своей подписи не допускается. Порядок сбора указанных подписей и порядок их проверки определяются законом субъекта Российской Федерации в соответствии с федеральным законом, устанавливающим основные гарантии избирательных прав и права на участие в референдуме граждан Российской Федерации.

12. Списки депутатов представительных органов муниципальных образований и избранных на муниципальных выборах глав муниципальных образований, поддержавших кандидатов на должность высшего должностного лица субъекта Российской Федерации, размещаются на сайтах избирательных комиссий субъектов Российской Федерации в информационно-телекоммуникационной сети «Интернет».

13. Кандидату на должность высшего должностного лица субъекта Российской Федерации, выдвинутому в порядке самовыдвижения, помимо получения поддержки депутатов представительных органов муниципальных образований и (или) избранных на муниципальных выборах глав муниципальных образований необходимо собрать подписи избирателей в количестве, определенном законом субъекта Российской Федерации в соответствии с федеральным законом, устанавливающим основные гарантии избирательных прав и права на участие в референдуме граждан Российской Федерации.

14. В случае признания выборов высшего должностного лица субъекта Российской Федерации несостоявшимися или недействительными повторные выборы проводятся в сроки, определенные федеральным законом, устанавливающим основные гарантии избирательных прав и права на участие в референдуме граждан Российской Федерации.

Статья 23. **Избрание высшего должностного лица субъекта Российской Федерации депутатами законодательного органа субъекта Российской Федерации**

1. Конституцией (уставом), законом субъекта Российской Федерации может быть предусмотрено, что высшее должностное лицо субъекта Российской Федерации избирается депутатами законодательного органа субъекта Российской Федерации в соответствии с положениями настоящей статьи.

2. Кандидаты для избрания на должность высшего должностного лица субъекта Российской Федерации представляются в законодательный орган субъекта Российской Федерации Президентом Российской Федерации по предложениям политических партий, списки кандидатов которых были допущены к распределению депутатских мандатов в действующем на день внесения Президенту Российской Федерации указанных предложений законодательном органе субъекта Российской Федерации. Предложения о кандидатурах на должность высшего должностного лица субъекта Российской Федерации также вправе вносить Президенту Российской Федерации политические партии, федеральные списки кандидатов которых на основании официально опубликованных результатов ближайших предыдущих выборов депутатов Государственной Думы допущены к распределению депутатских мандатов.

3. Каждая политическая партия, имеющая право в соответствии с положениями настоящей статьи вносить Президенту Российской Федерации предложения о кандидатурах на должность высшего должностного лица субъекта Российской Федерации, предлагает Президенту Российской Федерации не более трех кандидатур, имеющих право быть избранными на должность высшего должностного лица субъекта Российской Федерации.

4. Порядок внесения Президенту Российской Федерации предложений о кандидатурах на должность высшего должностного лица субъекта Российской Федерации устанавливается законодательством Российской Федерации о политических партиях.

5. Политическая партия вправе предложить Президенту Российской Федерации в качестве кандидатуры на указанную должность лицо, являющееся членом данной или иной политической партии, либо лицо, не являющееся членом данной или иной политической партии.

6. До внесения Президенту Российской Федерации предложений о кандидатурах политическая партия обязана провести консультации с политическими партиями, не имеющими права в соответствии с положениями настоящей статьи предлагать Президенту Российской Федерации кандидатуры на должность высшего должностного лица субъекта Российской Федерации и зарегистрировавшими свои региональные отделения в соответствующем субъекте Российской Федерации. Порядок проведения таких консультаций определяется законодательством Российской Федерации о политических партиях.

7. Президент Российской Федерации не позднее чем за 20 дней до дня голосования по избранию высшего должностного лица субъекта Российской Федерации из предложенных ему кандидатур представляет трех кандидатов для избрания на должность высшего должностного лица субъекта Российской Федерации в законодательный орган субъекта Российской Федерации.

8. В случае, если голосование по избранию высшего должностного лица субъекта Российской Федерации должно быть проведено в год проведения выборов нового состава депутатов законодательного органа субъекта Российской Федерации, Президент Российской Федерации представляет кандидатов для избрания в срок до дня голосования на выборах депутатов законодательного органа субъекта Российской Федерации, но не ранее чем за пять дней до этого дня.

9. Днем голосования по избранию высшего должностного лица субъекта Российской Федерации, избираемого депутатами законодательного органа субъекта Российской Федерации, является второе воскресенье сентября года, в котором истекает срок полномочий высшего должностного лица субъекта Российской Федерации, а если срок полномочий высшего должностного лица субъекта Российской Федерации истекает в год проведения выборов депутатов Государственной Думы Федерального Собрания Российской Федерации очередного созыва, — день голосования на указанных выборах.

10. В случае, если в год, в который должно быть проведено голосование по избранию высшего должностного лица субъекта Российской Федерации, проводятся выборы депутатов законодательного органа субъекта Российской Федерации, вновь избранный законодательный орган субъекта Российской Федерации проводит голосование по избранию высшего должностного лица субъекта Российской Федерации не позднее чем через 45 дней со дня избрания законодательного органа субъекта Российской Федерации в правомочном составе.

11. В случае досрочного прекращения полномочий высшего должностного лица субъекта Российской Федерации голосование по избранию высшего должностного лица субъекта Российской Федерации проводится во второе воскресенье сентября года, в котором досрочно прекращены полномочия высшего должностного лица субъекта Российской Федерации, если полномочия были прекращены не позднее 1 июля, или во второе воскресенье сентября года, следующего за годом досрочного прекращения полномочий, если они были прекращены после 1 июля. Если голосование по избранию высшего должностного лица субъекта Российской Федерации в соответствии с настоящей частью должно состояться в год проведения выборов депутатов Государственной Думы очередного созыва, то оно проводится в день голосования на указанных выборах.

12. Порядок избрания высшего должностного лица субъекта Российской Федерации депутатами законодательного органа субъекта Российской Федерации устанавливается конституцией (уставом), законом субъекта Российской Федерации. При этом избранным считается кандидат, за которого проголосовало большинство от установленного числа депутатов законодательного органа субъекта Российской Федерации. Если ни один кандидат не набрал необходимого числа голосов депутатов, то проводится повторное голосование по двум кандидатам, набравшим наибольшее число голосов. По итогам повторного голосования избранным считается кандидат, получивший при голосовании большее число голосов депутатов по отношению к числу голосов, полученных другим кандидатом.

13. Голосование по избранию высшего должностного лица субъекта Российской Федерации, избираемого в соответствии с положениями настоящей статьи, может быть отложено законодательным органом субъекта Российской Федерации в случае, если на территории данного субъекта Российской Федерации либо на территориях двух и более муниципальных образований в этом субъекте Российской Федерации введен режим повышенной готовности или чрезвычайной ситуации при наличии угрозы жизни и (или) здоровью граждан Российской Федерации, зарегистрированных по месту жительства на территории данного субъекта Российской Федерации, а также если Центральной избирательной комиссией Российской Федерации принято решение об отложении федеральных и иных выборов, референдумов субъектов Российской Федерации, местных референдумов в соответствии с законодательством Российской Федерации о выборах и референдумах.

14. Не имеют права быть избранными на должность высшего должностного лица субъекта Российской Федерации, избираемого в соответствии с настоящей статьей, граждане Российской Федерации, имеющие ограничения пассивного избирательного права, предусмотренные федеральным законом, устанавливающим основные гарантии избирательных прав и права на участие в референдуме граждан Российской Федерации.

Статья 24. **Особенности представления кандидатур для избрания высшего должностного лица автономного округа, входящего в состав области, депутатами законодательного органа автономного округа**

1. Уставом, законом автономного округа, входящего в состав области, может быть предусмотрено, что высшее должностное лицо автономного округа, входящего в состав области (далее — высшее должностное лицо автономного округа), избирается депутатами законодательного органа автономного округа, входящего в состав области (далее — законодательный орган автономного округа), в соответствии с положениями настоящей статьи. При этом применяются положения частей 9—14 статьи 23 настоящего Федерального закона.

2. Кандидаты для избрания на должность высшего должностного лица автономного округа представляются в законодательный орган автономного округа Президентом Российской Федерации по предложениям высшего должностного лица области, в состав которой входит автономный округ.

3. Региональные отделения политических партий в автономном округе, списки кандидатов которых были допущены к распределению депутатских мандатов в действующем на день внесения Президенту Российской Федерации указанных предложений законодательном органе автономного округа, вправе вносить предложения о кандидатурах для избрания на должность высшего должностного лица автономного округа высшему должностному лицу области, в состав которой входит автономный округ. Предложения о кандидатурах вправе вносить региональные отделения политических партий в автономном округе, федеральные списки кандидатов которых на основании официально опубликованных результатов ближайших предыдущих выборов депутатов Государственной Думы допущены к распределению депутатских мандатов.

4. Каждое региональное отделение политической партии, имеющее право в соответствии с положениями настоящей статьи вносить предложения о кандидатурах, по согласованию с коллегиальным постоянно действующим руководящим органом политической партии не позднее чем за 60 дней до дня голосования по избранию высшего должностного лица автономного округа предлагает не более трех кандидатур, имеющих право быть избранными на должность высшего должностного лица автономного округа.

5. До внесения предложений о кандидатурах региональное отделение политической партии обязано провести консультации с региональными отделениями политических партий в соответствующем автономном округе, не имеющих права в соответствии с положениями настоящей части предлагать высшему должностному лицу области, в состав которой входит автономный округ, кандидатуры на должность высшего должностного лица автономного округа, в порядке, предусмотренном законодательством Российской Федерации о политических партиях для предложений политической партии о кандидатурах на должность высшего должностного лица субъекта Российской Федерации.

6. Высшее должностное лицо области, в состав которой входит автономный округ, не позднее чем за 40 дней до дня голосования по избранию высшего должностного лица автономного округа предлагает Президенту Российской Федерации не менее пяти кандидатур, имеющих право быть избранными на указанную должность. В случае, если высшему должностному лицу области, в состав которой входит автономный округ, представлено менее пяти кандидатур, указанное должностное лицо предлагает Президенту Российской Федерации все представленные кандидатуры. Вместе с предложениями о кандидатурах высшее должностное лицо области, в состав которой входит автономный округ, представляет Президенту Российской Федерации по каждой кандидатуре документы и сведения, предусмотренные законодательством Российской Федерации о политических партиях для предложений политической партии о кандидатурах на должность высшего должностного лица субъекта Российской Федерации.

7. Президент Российской Федерации не позднее чем за 20 дней до дня голосования по избранию высшего должностного лица автономного округа из предложенных ему кандидатур представляет трех кандидатов для избрания на должность высшего должностного лица автономного округа.

8. В случае, если голосование по избранию высшего должностного лица автономного округа должно быть проведено в год проведения выборов нового состава депутатов законодательного органа автономного округа, Президент Российской Федерации представляет кандидатов для избрания в срок до дня голосования на выборах депутатов законодательного органа автономного округа, но не ранее чем за пять дней до этого дня. При этом предложения региональных отделений политических партий, имеющих право в соответствии с положениями настоящей статьи предлагать высшему должностному лицу области, в состав которой входит автономный округ, кандидатуры на должность высшего должностного лица автономного округа, направляются высшему должностному лицу области, в состав которой входит автономный округ, в срок не позднее чем за 40 дней до дня голосования на выборах депутатов законодательного органа автономного округа, а высшее должностное лицо области, в состав которой входит автономный округ, направляет свои предложения по кандидатурам Президенту Российской Федерации не позднее чем за 20 дней до дня голосования на выборах депутатов законодательного органа автономного округа.

Статья 25. **Основные полномочия высшего должностного лица субъекта Российской Федерации**

Высшее должностное лицо субъекта Российской Федерации:

1) представляет субъект Российской Федерации в отношениях с Президентом Российской Федерации, Федеральным Собранием Российской Федерации, Правительством Российской Федерации, Государственным Советом Российской Федерации, иными органами, организациями и должностными лицами и при осуществлении внешнеэкономических связей в пределах компетенции субъекта Российской Федерации, вправе подписывать договоры и соглашения от имени субъекта Российской Федерации;

2) подписывает и обнародует законы субъекта Российской Федерации

2) распускать законодательный орган субъекта Российской Федерации.

8. На временно исполняющего обязанности высшего должностного лица субъекта Российской Федерации распространяются с учетом особенностей, предусмотренных настоящей статьей, обязанности, ограничения и запреты, установленные настоящим Федеральным законом, другими федеральными законами и иными нормативными правовыми актами Российской Федерации для высшего должностного лица субъекта Российской Федерации в целях противодействия коррупции.

9. Временно исполняющий обязанности высшего должностного лица субъекта Российской Федерации (за исключением случаев, если временное исполнение обязанностей высшего должностного лица осуществляется в соответствии с частью 3 настоящей статьи) представляет в порядке, установленном для высшего должностного лица субъекта Российской Федерации, сведения о своих доходах, об имуществе и обязательствах имущественного характера, а также сведения о доходах, об имуществе и обязательствах имущественного характера своих супруги (супруга) и несовершеннолетних детей.

10. Временно исполняющий обязанности высшего должностного лица субъекта Российской Федерации дополнительно представляет сведения, указанные в части 9 настоящей статьи, в течение 15 дней со дня назначения на должность. При этом представляются сведения о доходах, полученных от всех источников за календарный год, предшествующий году назначения, и сведения об имуществе и обязательствах имущественного характера по состоянию на день назначения.

11. На временно исполняющего обязанности высшего должностного лица субъекта Российской Федерации не распространяются требования, указанные в части 10 настоящей статьи, если до назначения на эту должность он замещал должность, в отношении которой предусмотрена обязанность представлять сведения о доходах, расходах, об имуществе и обязательствах имущественного характера в уполномоченное подразделение Администрации Президента Российской Федерации, и эти сведения им были представлены в год назначения, а также если он назначен на эту должность в период, в течение которого эти сведения должны быть представлены в соответствии с частью 9 настоящей статьи.

12. Сведения, представленные в соответствии с частями 9 и 10 настоящей статьи временно исполняющим обязанности высшего должностного лица субъекта Российской Федерации, размещаются на официальных сайтах государственных органов субъекта Российской Федерации в информационно-телекоммуникационной сети «Интернет» и предоставляются общероссийским средствам массовой информации для опубликования в связи с их запросами в порядке, установленном для высшего должностного лица субъекта Российской Федерации.

13. Нарушение требований, установленных частями 8—10 настоящей статьи, является основанием для досрочного прекращения полномочий временно исполняющего обязанности высшего должностного лица субъекта Российской Федерации.

Статья 28. **Досрочное прекращение полномочий высшего должностного лица субъекта Российской Федерации**

1. Полномочия высшего должностного лица субъекта Российской Федерации прекращаются досрочно в случае:

1) его смерти;

2) его отставки по собственному желанию;

3) отрешения его от должности Президентом Российской Федерации в связи с утратой доверия Президента Российской Федерации, а также в иных случаях, предусмотренных статьей 29 настоящего Федерального закона;

4) отрешения его от должности Президентом Российской Федерации в связи с выражением ему недоверия законодательным органом субъекта Российской Федерации;

5) признания его судом недееспособным или ограниченно дееспособным;

6) признания его судом безвестно отсутствующим или объявления умершим;

7) вступления в отношении его в законную силу обвинительного приговора суда;

8) его выезда за пределы Российской Федерации на постоянное место жительства;

9) прекращения гражданства Российской Федерации или наличия гражданства (подданства) иностранного государства либо вида на жительство или иного документа, подтверждающего право на постоянное проживание гражданина Российской Федерации на территории иностранного государства.

2. В случаях, предусмотренных пунктами 2, 3, 4 и 9 части 1 настоящей статьи, решение о досрочном прекращении полномочий высшего должностного лица субъекта Российской Федерации принимается Президентом Российской Федерации.

3. В случаях, предусмотренных пунктами 5 — 8 части 1 настоящей статьи, решение о досрочном прекращении полномочий высшего должностного лица субъекта Российской Федерации принимается законодательным органом субъекта Российской Федерации по представлению Президента Российской Федерации.

Статья 29. **Меры ответственности, применяемые к высшему должностному лицу субъекта Российской Федерации**

1. Президент Российской Федерации выносит предупреждение высшему должностному лицу субъекта Российской Федерации в случае:

1) издания высшим должностным лицом субъекта Российской Федерации нормативного правового акта, противоречащего Конституции Российской Федерации, федеральным конституционным законам и федеральным законам, если такие противоречия установлены соответствующим судом, а высшим должностным лицом субъекта Российской Федерации в течение двух месяцев со дня вступления в силу решения суда либо в течение иного предусмотренного решением суда срока не были приняты в пределах его полномочий меры по исполнению решения суда;

2) уклонения высшего должностного лица субъекта Российской Федерации в течение двух месяцев со дня издания указа Президента Российской Федерации о приостановлении действия нормативного правового акта высшего должностного лица субъекта Российской Федерации либо нормативного правового акта исполнительного органа субъекта Российской Федерации от издания нормативного правового акта, предусматривающего отмену приостановленного нормативного правового акта, или от внесения в указанный акт изменений, если в течение этого срока высшее должностное лицо субъекта Российской Федерации не обратилось в соответствующий суд для разрешения спора.

2. Если в течение месяца со дня вынесения Президентом Российской Федерации предусмотренного частью 1 настоящей статьи предупреждения высшему должностному лицу субъекта Российской Федерации указанное лицо не приняло в пределах своих полномочий мер по устранению причин, послуживших основанием для вынесения ему предупреждения, Президент Российской Федерации отрешает высшее должностное лицо субъекта Российской Федерации от должности.

3. Президент Российской Федерации вправе вынести предупреждение, объявить выговор высшему должностному лицу субъекта Российской Федерации за ненадлежащее исполнение им своих обязанностей (в том числе по осуществлению переданных полномочий Российской Федерации).

4. Президент Российской Федерации вправе отрешить высшее должностное лицо субъекта Российской Федерации от должности:

1) в связи с утратой доверия Президента Российской Федерации;

2) в связи с выражением ему недоверия законодательным органом субъекта Российской Федерации;

3) в случае неисполнения им решения Конституционного Суда Российской Федерации, принятого в отношении нормативного правового акта высшего должностного лица субъекта Российской Федерации, если указанное решение не исполнено в течение двух месяцев со дня его вступления в силу или в иной указанный в решении срок;

4) в случае, если в течение месяца со дня вынесения Президентом Российской Федерации предупреждения, объявления выговора высшему должностному лицу субъекта Российской Федерации в соответствии с частью 3 настоящей статьи высшим должностным лицом субъекта Российской Федерации не были приняты в пределах его полномочий меры по устранению причин, послуживших основанием для вынесения ему предупреждения, объявления выговора.

5. Президент Российской Федерации в порядке, установленном уголовно-процессуальным законодательством Российской Федерации, вправе по представлению Генерального прокурора Российской Федерации временно отстранить высшее должностное лицо субъекта Российской Федерации от исполнения обязанностей в случае предъявления указанному лицу обвинения в совершении преступления.

6. Решение Президента Российской Федерации о предупреждении высшего должностного лица субъекта Российской Федерации, об объявлении ему выговора, о временном отстранении его от исполнения своих обязанностей либо об отрешении высшего должностного лица субъекта Российской Федерации от должности принимается в форме указа.

7. Высшее должностное лицо субъекта Российской Федерации вправе обжаловать в Верховный Суд Российской Федерации в соответствии с процессуальным законодательством Российской Федерации соответствующий указ Президента Российской Федерации в течение десяти дней со дня его официального опубликования.

8. Решение Президента Российской Федерации об отрешении высшего должностного лица субъекта Российской Федерации от должности влечет за собой прекращение его полномочий как лица, возглавляющего высший исполнительный орган субъекта Российской Федерации.

Статья 30. **Порядок выражения законодательным органом субъекта Российской Федерации недоверия высшему должностному лицу субъекта Российской Федерации**

1. Законодательный орган субъекта Российской Федерации вправе выразить недоверие высшему должностному лицу субъекта Российской Федерации в случае:

1) издания им актов, противоречащих Конституции Российской Федерации, федеральным конституционным законам, федеральным законам, конституции (уставу) и законам субъекта Российской Федерации, если такие противоречия установлены соответствующим судом, а высшее должностное лицо субъекта Российской Федерации не устранит указанные противоречия в течение месяца со дня вступления в силу судебного решения;

2) установленного соответствующим судом иного грубого нарушения Конституции Российской Федерации, федеральных конституционных законов, федеральных законов, указов Президента Российской Федерации, постановлений Правительства Российской Федерации, конституции (устава) и законов субъекта Российской Федерации, если это повлекло за собой массовое нарушение прав и свобод граждан;

3) ненадлежащего исполнения высшим должностным лицом субъекта Российской Федерации своих обязанностей.

2. Решение законодательного органа субъекта Российской Федерации о недоверии высшему должностному лицу субъекта Российской Федерации принимается двумя третями голосов от установленного числа депутатов по инициативе не менее одной трети от установленного числа депутатов.

3. Решение законодательного органа субъекта Российской Федерации о недоверии высшему должностному лицу субъекта Российской Федерации направляется на рассмотрение Президента Российской Федерации для решения вопроса об отрешении высшего должностного лица субъекта Российской Федерации от должности в соответствии с частью 4 статьи 29 настоящего Федерального закона.

Глава 4. **Система исполнительных органов субъекта Российской Федерации**

Статья 31. **Исполнительные органы субъекта Российской Федерации**

1. В систему исполнительных органов субъекта Российской Федерации входят высшее должностное лицо субъекта Российской Федерации, высший исполнительный орган субъекта Российской Федерации, иные исполнительные органы субъекта Российской Федерации.

2. В соответствии с Конституцией Российской Федерации в пределах ведения Российской Федерации и полномочий Российской Федерации по предметам совместного ведения Российской Федерации и субъектов Российской Федерации федеральные органы исполнительной власти и органы исполнительной власти субъектов Российской Федерации образуют единую систему исполнительной власти в Российской Федерации.

3. Система и структура исполнительных органов субъекта Российской Федерации определяется высшим должностным лицом субъекта Российской Федерации в соответствии с конституцией (уставом) субъекта Российской Федерации.

Статья 32. **Высший исполнительный орган субъекта Российской Федерации**

1. Высший исполнительный орган субъекта Российской Федерации является постоянно действующим органом исполнительной власти субъекта Российской Федерации.

2. Высший исполнительный орган субъекта Российской Федерации в соответствии с законом субъекта Российской Федерации обеспечивает исполнение Конституции Российской Федерации, федеральных конституционных законов, федеральных законов и иных нормативных правовых актов Российской Федерации, конституции (устава), законов и иных нормативных правовых актов субъектов Российской Федерации на территории субъекта Российской Федерации и согласованную деятельность иных исполнительных органов субъекта Российской Федерации.

3. Наименованием высшего исполнительного органа субъекта Российской Федерации является «Правительство» с дальнейшим указанием наименования субъекта Российской Федерации. Конституцией (уставом) субъекта Российской Федерации с учетом исторических, национальных и иных традиций данного субъекта Российской Федерации может устанавливаться другое наименование высшего исполнительного органа субъекта Российской Федерации.

4. Высший исполнительный орган субъекта Российской Федерации формируется высшим должностным лицом субъекта Российской Федерации.

5. Высшее должностное лицо субъекта Российской Федерации вправе непосредственно возглавить высший исполнительный орган субъекта Российской Федерации или учредить должность председателя высшего исполнительного органа субъекта Российской Федерации, если это предусмотрено конституцией (уставом) субъекта Российской Федерации.

6. В случае учреждения соответствующей должности председатель высшего исполнительного органа субъекта Российской Федерации входит в состав высшего исполнительного органа субъекта Российской Федерации, назначается и освобождается от должности высшим должностным лицом субъекта Российской Федерации и замещает государственную должность субъекта Российской Федерации. Председатель высшего исполнительного органа субъекта Российской Федерации организует работу высшего исполнительного органа субъекта Российской Федерации.

7. Финансовое обеспечение высшего исполнительного органа субъекта Российской Федерации и возглавляемых им исполнительных органов субъекта Российской Федерации осуществляется за счет средств бюджета субъекта Российской Федерации, предусмотренных отдельной строкой.

8. В случае сложения полномочий или отставки высший исполнительный орган субъекта Российской Федерации продолжает действовать до сформирования нового высшего исполнительного органа субъекта Российской Федерации.

Статья 33. **Основные полномочия высшего исполнительного органа субъекта Российской Федерации**

Высший исполнительный орган субъекта Российской Федерации в соответствии с компетенцией субъекта Российской Федерации и в пределах своих полномочий, установленных конституцией (уставом), законом субъекта Российской Федерации:

1) участвует в проведении единой государственной политики в сферах финансов, науки, образования, здравоохранения, культуры, физической культуры и спорта, социального обеспечения, безопасности дорожного движения и экологии;

2) осуществляет меры по реализации, обеспечению и защите прав и свобод человека и гражданина, охране собственности и общественного порядка, противодействию терроризму и экстремизму, борьбе с преступностью;

3) обеспечивает разработку и осуществление мер, направленных на социально-экономическое развитие субъекта Российской Федерации;

4) осуществляет меры по сохранению и развитию этнокультурного многообразия народов Российской Федерации, проживающих на территории субъекта Российской Федерации, их языков и культуры; защите прав коренных малочисленных народов и других национальных меньшинств; социальной и культурной адаптации мигрантов; профилактике межнациональных (межэтнических) конфликтов и обеспечению межнационального и межконфессионального согласия;

5) осуществляет меры по координации вопросов здравоохранения, в том числе обеспечению оказания доступной и качественной медицинской помощи, сохранению и укреплению общественного здоровья, созданию условий для ведения здорового образа жизни, формированию культуры ответственного отношения граждан к своему здоровью;

6) осуществляет меры по обеспечению государственных гарантий социальной защиты населения, включая социальное обеспечение, адресной социальной поддержки граждан;

7) осуществляет меры по обеспечению защиты семьи, материнства, отцовства и детства, защиты института брака как союза мужчины и женщины, по созданию условий для достойного воспитания детей в семье, а также для осуществления совершеннолетними детьми обязанности заботиться о родителях;

8) разрабатывает проект бюджета субъекта Российской Федерации;

9) обеспечивает исполнение бюджета субъекта Российской Федерации и готовит отчет об исполнении указанного бюджета, ежегодный отчет о результатах деятельности высшего исполнительного органа субъекта Российской Федерации, сводный годовой доклад о ходе реализации и об оценке эффективности государственных программ субъекта Российской Федерации для представления их высшим должностным лицом субъекта Российской Федерации или председателем высшего исполнительного органа субъекта Российской Федерации в законодательный орган субъекта Российской Федерации;

10) управляет и распоряжается собственностью субъекта Российской Федерации в соответствии с законами субъекта Российской Федерации, а также управляет федеральной собственностью, переданной в управление субъекту Российской Федерации в соответствии с федеральными законами и иными нормативными правовыми актами Российской Федерации;

11) определяет порядок разработки и корректировки документов стратегического планирования, находящихся в ведении высшего исполнительного органа субъекта Российской Федерации, и утверждает (одобряет) такие документы;

12) предлагает органу местного самоуправления, должностному лицу местного самоуправления привести в соответствие с законодательством Российской Федерации изданные ими правовые акты в случае, если указанные акты противоречат Конституции Российской Федерации, федеральным конституционным законам, федеральным законам и иным нормативным правовым актам Российской Федерации, конституции (уставу), законам и иным нормативным правовым актам субъекта Российской Федерации, а также вправе обратиться в суд;

13) осуществляет иные полномочия, установленные федеральными законами, конституцией (уставом), законами субъекта Российской Федерации, соглашениями с федеральными органами исполнительной власти, а также установленные нормативными правовыми актами Президента Российской Федерации и нормативными правовыми актами Правительства Российской Федерации, предусматривающими передачу осуществления органам исполнительной власти субъектов Российской Федерации отдельных полномочий федеральных органов исполнительной власти.

Статья 34. **Финансовый орган субъекта Российской Федерации**

1. Финансовый орган субъекта Российской Федерации является обязательным исполнительным органом субъекта Российской Федерации, формируется в соответствии с законодательством субъекта Российской Федерации и осуществляет составление и организацию исполнения бюджета субъекта Российской Федерации, а также иные бюджетные полномочия в соответствии с Бюджетным кодексом Российской Федерации.

2. Финансовый орган субъекта Российской Федерации взаимодействует с территориальными органами федерального органа исполнительной власти, уполномоченного по контролю и надзору в области налогов и сборов, в порядке, установленном Правительством Российской Федерации.

3. Руководитель финансового органа субъекта Российской Федерации назначается на должность из числа лиц, отвечающих квалификационным требованиям, установленным Правительством Российской Федерации. Проведение проверки соответствия кандидатов на замещение должности руководителя финансового органа субъекта Российской Федерации квалификационным требованиям осуществляется с участием уполномоченного Правительством Российской Федерации федерального органа исполнительной власти в порядке, установленном Правительством Российской Федерации.

Статья 35. **Оценка эффективности деятельности исполнительных органов субъекта Российской Федерации**

1. Перечень показателей для оценки эффективности деятельности высших должностных лиц субъектов Российской Федерации и деятельности исполнительных органов субъектов Российской Федерации утверждается Президентом Российской Федерации.

2. Правительство Российской Федерации представляет Президенту Российской Федерации доклады о достигнутых субъектами Российской Федерации и планируемых значениях показателей, указанных в части 1 настоящей статьи. Порядок и сроки представления таких докладов устанавливаются Президентом Российской Федерации.

3. Правовыми актами Президента Российской Федерации и (или) Правительства Российской Федерации может быть предусмотрено предоставление за счет средств федерального бюджета грантов в форме межбюджетных трансфертов субъектам Российской Федерации на основе достигнутых ими фактических значений (уровней) показателей, указанных в части 1 настоящей статьи.

4. В ежегодный отчет о результатах деятельности высшего исполнительного органа субъекта Российской Федерации включается информация о результатах независимой оценки качества условий оказания услуг организациями в сфере культуры, охраны здоровья, образования, социального обслуживания, которые расположены на территории субъекта Российской Федерации и учредителем которых является субъект Российской Федерации, и принимаемые меры по совершенствованию деятельности указанных организаций, а также информация о результатах независимой оценки качества условий оказания услуг организациями в сфере культуры, охраны здоровья, образования, которые расположены на территориях субъектов Российской Федерации и учредителями которых являются муниципальные образования соответствующего субъекта Российской Федерации. Результаты независимой оценки качества условий оказания услуг организациями в сфере культуры, охраны здоровья, образования, социального обслуживания и принимаемые меры по совершенствованию деятельности указанных организаций размещаются на официальном сайте высшего исполнительного органа субъекта Российской Федерации и на официальном сайте для размещения информации о государственных и муниципальных учреждениях в информационно-телекоммуникационной сети «Интернет».

Статья 36. **Акты исполнительных органов субъекта Российской Федерации**

1. Акты высшего исполнительного органа субъекта Российской Федерации, принятые в пределах его полномочий, обязательны к исполнению в субъекте Российской Федерации.

2. Акты высшего исполнительного органа субъекта Российской Федерации, иных исполнительных органов субъекта Российской Федерации не должны противоречить Конституции Российской Федерации, федеральным конституционным законам, федеральным законам, принятым по предметам ведения Российской Федерации и предметам совместного ведения Российской Федерации и субъектов Российской Федерации, указам Президента Российской Федерации, постановлениям Правительства Российской Федерации, конституции (уставу) и законам субъекта Российской Федерации.

3. Нормативные правовые акты высшего исполнительного органа субъекта Российской Федерации, иных исполнительных органов субъекта Российской Федерации подлежат официальному опубликованию и размещению на официальных сайтах указанных органов в соответствии с законодательством субъекта Российской Федерации. Официальным опубликованием нормативного правового акта высшего исполнительного органа субъекта Российской Федерации, иных исполнительных органов субъекта Российской Федерации считается первая публикация его полного текста в периодическом печатном издании, распространяемом в соответствующем субъекте Российской Федерации, или в официальном сетевом издании либо на «Официальном интернет-портале правовой информации» (www.pravo.gov.ru).

4. Нормативные правовые акты высшего исполнительного органа субъекта Российской Федерации, иных исполнительных органов субъекта Российской Федерации вступают в силу в порядке, установленном конституцией (уставом) и (или) законом субъекта Российской Федерации.

5. Нормативные правовые акты исполнительных органов субъекта Российской Федерации (за исключением нормативных правовых актов высшего должностного лица субъекта Российской Федерации, высшего исполнительного органа субъекта Российской Федерации) подлежат государственной регистрации в соответствии с законами и (или) иными нормативными правовыми актами субъекта Российской Федерации.

Глава 5. **Иные государственные органы субъекта Российской Федерации**

Статья 37. **Иные государственные органы, формируемые в субъекте Российской Федерации**

1. Конституцией (уставом), законом субъекта Российской Федерации помимо органов государственной власти субъекта Российской Федерации могут создаваться иные государственные органы субъекта Российской Федерации, учреждаться государственные должности субъекта Российской Федерации.

2. Конституцией (уставом), законом субъекта Российской Федерации в целях обеспечения дополнительных конституционных гарантий прав и свобод человека и гражданина на территории соответствующего субъекта Российской Федерации и в соответствии с федеральными законами могут учреждаться должность уполномоченного по правам человека в субъекте Российской Федерации, должность уполномоченного по правам ребенка в субъекте Российской Федерации.

3. Законом субъекта Российской Федерации на уполномоченного по правам человека в субъекте Российской Федерации могут быть возложены функции уполномоченного по правам ребенка в субъекте Российской Федерации, уполномоченного по правам коренных малочисленных народов в субъекте Российской Федерации, других должностных лиц, уполномоченных осуществлять защиту прав иных категорий граждан в субъекте Российской Федерации. В соответствии с законом субъекта Российской Федерации на уполномоченного по правам человека в субъекте Российской Федерации может быть возложена координация деятельности указанных уполномоченных и других должностных лиц.

4. Избирательная комиссия субъекта Российской Федерации является государственным органом субъекта Российской Федерации, организующим подготовку и проведение выборов, референдумов в соответствии с законодательством Российской Федерации о выборах и референдумах.

5. Правовое положение, порядок формирования, задачи и полномочия государственных органов субъектов Российской Федерации и их должностных лиц, гарантии их деятельности определяются Конституцией Российской Федерации, федеральными конституционными и федеральными законами, а также принимаемыми в соответствии с ними законами субъектов Российской Федерации.

Статья 38. **Контрольно-счетный орган субъекта Российской Федерации**

1. Контрольно-счетный орган субъекта Российской Федерации является обязательным государственным органом субъекта Российской Федерации.

2. Контрольно-счетный орган субъекта Российской Федерации является постоянно действующим государственным органом внешнего государственного финансового контроля, образуется законодательным органом субъекта Российской Федерации.

3. Общие принципы организации, деятельности и основные полномочия контрольно-счетного органа субъекта Российской Федерации устанавливаются федеральным законом об общих принципах организации и деятельности контрольно-счетных органов субъектов Российской Федерации и муниципальных образований.

Глава 6. **Участие органов государственной власти субъекта Российской Федерации в рассмотрении Государственной Думой проектов федеральных законов по предметам совместного ведения**

Статья 39. **Порядок представления отзывов на проекты федеральных законов по предметам совместного ведения, внесенные в Государственную Думу**

1. Проекты федеральных законов по предметам совместного ведения согласовываются с субъектами Российской Федерации в порядке, установленном настоящей статьей и Регламентом Государственной Думы.

2. Проекты федеральных законов по предметам совместного ведения после их внесения в Государственную Думу размещаются на официальном сайте Государственной Думы и направляются в законодательный орган субъекта Российской Федерации и высшему должностному лицу субъекта Российской Федерации для представления ими в Государственную Думу в тридцатидневный срок отзывов на указанные проекты федеральных законов. В соответствии с Регламентом Государственной Думы указанный срок может быть сокращен, но не менее чем до пятнадцати дней.

3. Если более чем две трети субъектов Российской Федерации выскажутся в поддержку принятия соответствующего проекта федерального закона, такой проект федерального закона может быть рассмотрен до истечения установленного в соответствии с частью 2 настоящей статьи срока представления в Государственную Думу отзывов на соответствующий проект федерального закона.

4. Проект федерального закона по предметам совместного ведения, касающийся определенных субъектов Российской Федерации, не может быть рассмотрен без поступления мнения таких субъектов Российской Федерации.

5. Если более чем одна треть субъектов Российской Федерации выскажется против принятия соответствующего проекта федерального закона, по решению Государственной Думы создается согласительная комиссия.

6. Отзыв органов государственной власти субъекта Российской Федерации на проект федерального закона по предметам совместного ведения считается положительным в случае, если законодательный орган субъекта Российской Федерации и высшее должностное лицо субъекта Российской Федерации выскажутся за принятие данного проекта федерального закона.

7. Отзыв органов государственной власти субъекта Российской Федерации на проект федерального закона по предметам совместного ведения считается отрицательным в случае, если законодательный орган субъекта Российской Федерации и высшее должностное лицо субъекта Российской Федерации выскажутся против принятия данного проекта федерального закона.

8. Если мнения законодательного органа субъекта Российской Федерации и высшего должностного лица субъекта Российской Федерации разделились, следует считать, что мнение органов государственной власти субъекта Российской Федерации не выражено.

9. Отзыв законодательного органа субъекта Российской Федерации на проект федерального закона по предметам совместного ведения оформляется в порядке, определенном регламентом или иным актом, принятым законодательным органом субъекта Российской Федерации и устанавливающим порядок его деятельности.

10. Отзыв высшего должностного лица субъекта Российской Федерации на проект федерального закона по предметам совместного ведения подготавливается в порядке, определенном нормативным правовым актом высшего должностного лица субъекта Российской Федерации.

Статья 40. **Порядок представления поправок к проектам федеральных законов по предметам совместного ведения, принятых Государственной Думой в первом чтении**

Проекты федеральных законов по предметам совместного ведения, принятые Государственной Думой в первом чтении, размещаются на официальном сайте Государственной Думы и направляются в законодательные органы субъектов Российской Федерации для представления ими в Государственную Думу в соответствии с Регламентом Государственной Думы поправок к указанным законопроектам в тридцатидневный срок. В соответствии с Регламентом Государственной Думы указанный срок может быть сокращен, но не менее чем до пятнадцати дней.

Глава 7. **Общие принципы разграничения полномочий между федеральными органами государственной власти, органами государственной власти субъекта Российской Федерации и органами местного самоуправления**

Статья 41. **Общие правила правового регулирования полномочий органов государственной власти субъекта Российской Федерации**

1. Полномочия, осуществляемые органами государственной власти субъекта Российской Федерации по предметам ведения субъектов Российской Федерации, определяются конституцией (уставом), законами и принимаемыми в соответствии с ними иными нормативными правовыми актами субъекта Российской Федерации.

2. Полномочия, осуществляемые органами государственной власти субъекта Российской Федерации по предметам совместного ведения, определяются Конституцией Российской Федерации, настоящим Федеральным законом, другими федеральными законами, договорами о разграничении полномочий и соглашениями, а также законами субъектов Российской Федерации.

3. Полномочия, осуществляемые органами государственной власти субъекта Российской Федерации по предметам ведения Российской Федерации, определяются федеральными законами, издаваемыми в соответствии с ними нормативными правовыми актами Президента Российской Федерации и Правительства Российской Федерации, а также соглашениями.

4. Федеральные законы, договоры о разграничении полномочий и соглашения, указы Президента Российской Федерации и постановления Правительства Российской Федерации, определяющие полномочия органов государственной власти субъекта Российской Федерации, должны устанавливать права, обязанности и ответственность органов государственной власти субъекта Российской Федерации, порядок и источники финансового обеспечения осуществления соответствующих полномочий, не могут одновременно возлагать аналогичные полномочия на федеральные органы государственной власти и органы местного самоуправления, а также должны соответствовать другим требованиям, установленным настоящим Федеральным законом.

5. Органы государственной власти субъекта Российской Федерации вправе обратиться в Правительство Российской Федерации с предложением об установлении Правительством Российской Федерации особого порядка реализации отдельных полномочий, переданных органам государственной власти субъектов Российской Федерации в соответствии со статьей 45 настоящего Федерального закона. Установление такого порядка допускается на определенный срок.

6. Полномочия органов государственной власти субъектов Российской Федерации, указанные в статье 43 настоящего Федерального закона, осуществляются органами государственной власти автономного округа, входящего в состав края, области, самостоятельно, если иное не установлено договором между органами государственной власти автономного округа и, соответственно, органами государственной власти края или области.

7. В краях, областях, в состав которых входят автономные округа, полномочия органов государственной власти субъекта Российской Федерации, указанные в статьях 45 и 46 настоящего Федерального закона, осуществляются органами государственной власти края, области на всей территории края, области, включая территорию автономного округа, если иное не установлено федеральным законом.

8. В краях, областях, в состав которых входят автономные округа, полномочия органов государственной власти субъекта Российской Федерации, указанные в пунктах 3, 5, 8, 10, 11, 12, 13, 14, 15, 16, 17, 18, 19, 20, 21, 22, 23, 24, 25, 26, 27, 29, 30, 31, 44, 45, 46, 47, 48, 49, 60, 61, 62, 63, 64, 65, 68, 70, 72, 73, 114 части 1 статьи 44 настоящего Федерального закона, осуществляются органами государственной власти края, области на всей территории края, области, включая территорию автономного округа, если иное не установлено федеральным законом об отношениях между органами государственной власти автономного округа и, соответственно, органами государственной власти края или области и (или) договором между органами государственной власти автономного округа и, соответственно, органами государственной власти края или области.

9. В случае, если в соответствии с федеральным законом полномочия федеральных органов государственной власти переходят к органам государственной власти субъектов Российской Федерации, правовые акты, принятые органами исполнительной власти РСФСР, а также правовые акты федеральных органов исполнительной власти, полномочия по принятию которых перешли к органам государственной власти субъектов Российской Федерации, действуют в части, не противоречащей законодательству Российской Федерации, до принятия органами государственной власти субъектов Российской Федерации и дня вступления в силу правовых актов субъектов Российской Федерации, регулирующих соответствующие отношения. Со дня вступления в силу правовых актов субъектов Российской Федерации, регулирующих соответствующие отношения, ранее принятые правовые акты органов исполнительной власти РСФСР, федеральных органов исполнительной власти, которыми урегулированы указанные отношения, не применяются.

10. В случае, если в соответствии с федеральным законом полномочия органов государственной власти субъектов Российской Федерации переходят к федеральным органам государственной власти, правовые акты, принятые краевыми, областными, городскими (городов республиканского подчинения) Советами народных депутатов или их исполнительными комитетами, краевыми, областными, городскими (городов федерального значения) администрациями, а также правовые акты, принятые органами государственной власти субъектов Российской Федерации, полномочия по принятию которых перешли к федеральным органам государственной власти, действуют в части, не противоречащей законодательству Российской Федерации, до принятия федеральными органами государственной власти и дня вступления в силу правовых актов Российской Федерации, регулирующих соответствующие отношения. Со дня вступления в силу правовых актов Российской Федерации, регулирующих соответствующие отношения, ранее принятые правовые акты краевых, областных, городских (городов республиканского подчинения) Советов народных депутатов или их исполнительных комитетов, краевых, областных, городских (городов федерального значения) администраций, органов государственной власти субъектов Российской Федерации, которыми урегулированы указанные отношения, не применяются.

Статья 42. **Принципы финансового обеспечения осуществления полномочий органами государственной власти субъекта Российской Федерации**

1. Полномочия органов государственной власти субъекта Российской Федерации по предметам ведения субъектов Российской Федерации (статья 43 настоящего Федерального закона) осуществляются данными органами за счет средств бюджета субъекта Российской Федерации (за исключением субвенций из федерального бюджета).

2. Полномочия органов государственной власти субъекта Российской Федерации по предметам совместного ведения (статья 44 настоящего Федерального закона) осуществляются данными органами за счет средств бюджета субъекта Российской Федерации (за исключением субвенций из федерального бюджета). Осуществление указанных полномочий может в порядке и случаях, установленных федеральными законами, дополнительно финансироваться за счет средств федерального бюджета и государственных внебюджетных фондов Российской Федерации. Особенности финансового обеспечения указанных полномочий за счет средств бюджетов государственных внебюджетных фондов Российской Федерации устанавливаются федеральными законами о конкретных видах обязательного социального страхования.

3. Финансовое обеспечение осуществления отдельных полномочий, переданных органам государственной власти субъектов Российской Федерации в соответствии со статьями 45 и 46 настоящего Федерального закона, осуществляется за счет субвенций из федерального бюджета, за исключением случаев, указанных в части 7 настоящей статьи. В случаях, предусмотренных федеральным законом, финансовое обеспечение осуществления полномочий, переданных органам государственной власти субъектов Российской Федерации, может осуществляться за счет субвенций из бюджета Федерального фонда обязательного медицинского страхования.

4. Органы государственной власти субъекта Российской Федерации имеют право дополнительно использовать собственное имущество (материальные ресурсы, финансовые средства) для осуществления переданных полномочий в порядке, установленном законом субъекта Российской Федерации.

5. Если финансовое обеспечение осуществления отдельных полномочий, переданных органам государственной власти субъектов Российской Федерации, осуществляется за счет субвенций из федерального бюджета, органы государственной власти субъекта Российской Федерации несут ответственность за осуществление переданных полномочий в пределах субвенций из федерального бюджета, предоставленных на осуществление соответствующих полномочий.

6. Общий объем субвенций, предоставляемых из федерального бюджета бюджетам субъектов Российской Федерации для осуществления полномочий Российской Федерации, переданных органам государственной власти субъектов Российской Федерации, должен определяться с учетом затрат на организацию осуществления указанных полномочий.

7. Федеральными законами, нормативными правовыми актами Президента Российской Федерации и Правительства Российской Федерации предоставление субвенций из федерального бюджета бюджету субъекта Российской Федерации может не предусматриваться в случаях, если установленные указанными актами полномочия не предусматривают необходимость создания новых органов государственной власти субъекта Российской Федерации, государственных учреждений субъекта Российской Федерации и государственных унитарных предприятий субъекта Российской Федерации, а также осуществления дополнительных бюджетных инвестиций, платежей из бюджета субъекта Российской Федерации гражданам и юридическим лицам, увеличения штатной численности государственных гражданских служащих субъекта Российской Федерации и работников государственных учреждений субъекта Российской Федерации или субвенции не требуются по результатам расчета объема субвенций по методике, утверждаемой Правительством Российской Федерации в соответствии с федеральными законами.

8. При установлении нормативов расходов на финансовое обеспечение полномочий, указанных в пункте 72 части 1 статьи 44 настоящего Федерального закона, по материально-техническому обеспечению деятельности мировых судей и оплате труда работников аппарата мировых судей высший исполнительный орган субъекта Российской Федерации взаимодействует с советом судей субъекта Российской Федерации.

Статья 43. **Полномочия органов государственной власти субъекта Российской Федерации по предметам ведения субъектов Российской Федерации**

Органы государственной власти субъектов Российской Федерации в соответствии с Конституцией Российской Федерации самостоятельно осуществляют полномочия по предметам ведения субъектов Российской Федерации.

Статья 44. **Полномочия органов государственной власти субъекта Российской Федерации по предметам совместного ведения Российской Федерации и субъектов Российской Федерации**

1. К полномочиям органов государственной власти субъекта Российской Федерации по предметам совместного ведения Российской Федерации и субъектов Российской Федерации, осуществляемым данными органами самостоятельно за счет средств бюджета субъекта Российской Федерации (за исключением субвенций из федерального бюджета), относится решение вопросов:

1) материально-технического и финансового обеспечения деятельности органов государственной власти субъекта Российской Федерации и государственных учреждений субъекта Российской Федерации, в том числе вопросов оплаты труда работников органов государственной власти субъекта Российской Федерации и работников государственных учреждений субъекта Российской Федерации;

2) обеспечения проведения выборов в органы государственной власти субъекта Российской Федерации, референдумов субъекта Российской Федерации;

3) организации архивного дела в субъекте Российской Федерации;

4) осуществления формирования и использования резервных фондов субъекта Российской Федерации для финансирования непредвиденных расходов;

5) предупреждения чрезвычайных ситуаций межмуниципального и регионального характера, стихийных бедствий, эпидемий и ликвидации их последствий, реализации мероприятий, направленных на спасение жизни и сохранение здоровья людей при чрезвычайных ситуациях;

6) предупреждения ситуаций, которые могут привести к нарушению функционирования систем жизнеобеспечения населения, и ликвидации их последствий;

7) осуществления передачи объектов собственности субъекта Российской Федерации в муниципальную собственность;

8) организации и осуществления региональных и межмуниципальных программ и проектов в области охраны окружающей среды и экологической безопасности, обращения с твердыми коммунальными отходами;

9) участия в проведении государственного экологического мониторинга;

10) установления нормативов образования отходов и лимитов на их размещение, порядка их разработки и утверждения применительно к хозяйственной и (или) иной деятельности индивидуальных предпринимателей, юридических лиц (за исключением субъектов малого и среднего предпринимательства), в процессе которой образуются отходы на объектах, подлежащих региональному государственному экологическому контролю (надзору), утверждения порядка накопления (в том числе раздельного накопления) твердых коммунальных отходов, нормативов накопления твердых коммунальных отходов, предельных тарифов в области обращения с твердыми коммунальными отходами, утверждения территориальной схемы в сфере обращения с отходами, в том числе с твердыми коммунальными отходами;

11) организации деятельности по накоплению (в том числе раздельному накоплению), сбору, транспортированию, обработке, утилизации, обезвреживанию и захоронению твердых коммунальных отходов;

12) создания и обеспечения охраны особо охраняемых природных территорий регионального значения;

13) организации охраны редких и находящихся под угрозой исчезновения растений, животных и других организмов, почв, за исключением отнесенных к ведению Российской Федерации, ведению Красной книги субъекта Российской Федерации;

14) осуществления регионального государственного контроля (надзора) в области охраны и использования особо охраняемых природных территорий;

15) поддержки сельскохозяйственного производства, разработки и реализации государственных программ (подпрограмм) субъекта Российской Федерации, содержащих мероприятия, направленные на развитие малого и среднего предпринимательства, и проектов в области развития субъектов малого и среднего предпринимательства;

16) создания условий и осуществления поддержки социально ориентированных некоммерческих организаций, благот

цинских экспертиз, медицинских осмотров и медицинских освидетельствований в медицинских организациях, подведомственных исполнительным органам субъекта Российской Федерации, организации обеспечения полноценным питанием беременных женщин, кормящих матерей, а также детей в возрасте до трех лет, по заключению врачей;

45) организации безвозмездного обеспечения донорской кровью и (или) ее компонентами, а также организации обеспечения лекарственными препаратами для медицинского применения, специализированными продуктами лечебного питания, медицинскими изделиями, средствами для дезинфекции, дезинсекции и дератизации при оказании медицинской помощи, проведения медицинских экспертиз, медицинских осмотров и медицинских освидетельствований в соответствии с пунктами 5 и 44 настоящей части;

46) организации профилактики незаконного потребления наркотических средств и психотропных веществ, наркомании;

47) организации и осуществления мероприятий по оказанию помощи лицам, находящимся в состоянии алкогольного, наркотического или иного токсического опьянения, включая создание в порядке, установленном законом субъекта Российской Федерации, специализированных организаций для оказания помощи указанным лицам. Правила организации деятельности таких специализированных организаций, включая виды помощи, которая оказывается в таких специализированных организациях, утверждаются совместно федеральным органом исполнительной власти, осуществляющим функции по выработке и реализации государственной политики и нормативно-правовому регулированию в сфере здравоохранения, федеральным органом исполнительной власти, осуществляющим функции по выработке и реализации государственной политики и нормативно-правовому регулированию в сфере социальной защиты населения, и федеральным органом исполнительной власти, осуществляющим функции по выработке и реализации государственной политики и нормативно-правовому регулированию в сфере внутренних дел;

48) осуществления уплаты страховых взносов на обязательное медицинское страхование неработающего населения;

49) социальной поддержки и социального обслуживания граждан пожилого возраста и инвалидов, граждан, находящихся в трудной жизненной ситуации, а также детей-сирот, безнадзорных детей, детей, оставшихся без попечения родителей (за исключением детей, обучающихся в федеральных государственных образовательных организациях), социальной поддержки ветеранов труда, лиц, проработавших в тылу в период Великой Отечественной войны 1941 — 1945 годов, семей, имеющих детей (в том числе многодетных семей, одиноких родителей), жертв политических репрессий, малоимущих граждан, в том числе за счет предоставления субвенций местным бюджетам для выплаты пособий на оплату проезда на общественном транспорте, иных социальных пособий, а также для возмещения расходов муниципальных образований в связи с предоставлением законами субъекта Российской Федерации льгот отдельным категориям граждан, в том числе льгот по оплате услуг связи, организации предоставления гражданам субсидий на оплату жилых помещений и коммунальных услуг;

50) организации оказания государственной социальной помощи, в том числе на основании социального контракта, малоимущим семьям, малоимущим одиноко проживающим гражданам, реабилитированным лицам и лицам, признанным пострадавшими от политических репрессий, иным категориям граждан, которые по независящим от них причинам имеют среднедушевой доход ниже величины прожиточного минимума, установленного в соответствующем субъекте Российской Федерации, в том числе гражданам, находящимся в трудной жизненной ситуации;

51) установления и выплаты региональной социальной доплаты к пенсии пенсионерам, проживающим на территории Российской Федерации, не осуществляющим работу и (или) иную деятельность, в период которой они подлежат обязательному пенсионному страхованию, пенсия (пенсии) которым установлена (установлены) в соответствии с законодательством Российской Федерации;

52) участия в обеспечении социальной защиты инвалидов, обеспечении образования инвалидов, обеспечении доступа инвалидов к информации, организации социально-бытового обслуживания инвалидов;

53) участия в обеспечении беспрепятственного доступа инвалидов к объектам социальной, инженерной и транспортной инфраструктур в пределах установленных полномочий;

54) установления административной ответственности за нарушение законов и иных нормативных правовых актов субъекта Российской Федерации, нормативных правовых актов органов местного самоуправления, определения подведомственности дел об административных правонарушениях, предусмотренных законами субъектов Российской Федерации, организации производства по делам об административных правонарушениях, предусмотренных законами субъектов Российской Федерации;

55) определения перечня должностных лиц, уполномоченных составлять протоколы об административных правонарушениях, предусмотренных законами субъектов Российской Федерации, а в случаях, установленных федеральными законами, об административных правонарушениях, предусмотренных Кодексом Российской Федерации об административных правонарушениях, создания и организации деятельности административных комиссий, иных коллегиальных органов в целях привлечения к административной ответственности, предусмотренной законами субъектов Российской Федерации, создания и организации деятельности комиссий по делам несовершеннолетних и защите их прав;

56) организации и осуществления деятельности по опеке и попечительству, формирования и ведения регионального государственного банка данных о детях, оставшихся без попечения родителей;

57) организации и обеспечения отдыха и оздоровления детей (за исключением организации отдыха детей в каникулярное время), в том числе осуществления мероприятий по обеспечению безопасности жизни и здоровья детей в период их пребывания в организациях отдыха детей и их оздоровления, формирования и ведения реестра организаций отдыха детей и их оздоровления, создания и организационного сопровождения деятельности межведомственной комиссии по вопросам организации отдыха и оздоровления детей, разработки и утверждения списка рекомендуемых туристских маршрутов (других маршрутов передвижения) для прохождения группами туристов с участием детей в рамках осуществления самодеятельного туризма и для прохождения организованными группами детей, содействия в реализации и защите прав и законных интересов ребенка, осуществления мероприятий по обеспечению профессиональной ориентации, профессионального обучения детей, достигших возраста 14 лет, принятия мер в целях предупреждения причинения вреда здоровью детей, их физическому, интеллектуальному, психическому, духовному и нравственному развитию, защиты прав детей, находящихся в трудной жизненной ситуации;

58) осуществления регионального государственного контроля (надзора) за достоверностью, актуальностью и полнотой сведений об организациях отдыха детей и их оздоровления, содержащихся в реестре организаций отдыха детей и их оздоровления;

59) предоставления служебных жилых помещений лицам, замещающим государственные должности субъектов Российской Федерации, государственным гражданским служащим субъекта Российской Федерации, работникам государственных учреждений субъекта Российской Федерации;

60) материально-технического и финансового обеспечения оказания юридической помощи в труднодоступных и малонаселенных местностях, избрания представителей от законодательного органа субъекта Российской Федерации в квалификационную комиссию адвокатской палаты субъекта Российской Федерации, организации оказания бесплатной юридической помощи гражданам Российской Федерации в рамках государственной системы бесплатной юридической помощи, в том числе определения размера и порядка оплаты труда адвокатов, оказывающих бесплатную юридическую помощь гражданам в рамках государственной системы бесплатной юридической помощи, и компенсации их расходов на оказание такой помощи;

61) материально-технического и финансового обеспечения государственных нотариальных контор, определения количества должностей нотариусов в нотариальном округе, пределов нотариальных округов в границах территории субъекта Российской Федерации;

62) организации и осуществления межмуниципальных инвестиционных проектов, а также инвестиционных проектов, направленных на развитие социальной и инженерной инфраструктуры муниципальных образований, утверждения порядка заключения соглашений о защите и поощрении капиталовложений, стороной которых не является Российская Федерация, подписания в случаях и порядке, установленных федеральными законами, соглашений о защите и поощрении капиталовложений и дополнительных соглашений к ним, а также принятия решений о расторжении соглашений о защите и поощрении капиталовложений и об урегулировании вытекающих из них споров;

63) организации развития физической культуры и спорта в субъекте Российской Федерации, в том числе детско-юношеского спорта, национальных видов спорта, содействия в развитии массового спорта, спорта высших достижений, профессионального спорта, реализации мер по развитию физической культуры и спорта инвалидов, лиц с ограниченными возможностями здоровья, адаптивной физической культуры и адаптивного спорта в субъекте Российской Федерации, организации и проведения региональных официальных физкультурных мероприятий и спортивных мероприятий и межмуниципальных официальных физкультурных мероприятий и спортивных мероприятий, создания региональных центров спортивной подготовки и обеспечения их деятельности, утверждения программ развития видов спорта в субъектах Российской Федерации, порядка их разработки и представления, порядка формирования и обеспечения спортивных сборных команд субъектов Российской Федерации, присвоения спортивных разрядов и соответствующих квалификационных категорий тренеров, квалификационных категорий специалистов в области физической культуры и спорта, квалификационных категорий спортивных судей в порядке, установленном федеральными законами и иными нормативными правовыми актами Российской Федерации, государственной аккредитации региональных спортивных федераций, участия в организации мероприятий по выдвижению Российской Федерации, городов Российской Федерации в качестве кандидатов на право проведения международных физкультурных мероприятий и спортивных мероприятий, подготовке и проведению таких мероприятий на территориях субъектов Российской Федерации;

64) создания благоприятных условий для развития туристской индустрии в субъекте Российской Федерации, беспрепятственного доступа туристов (экскурсантов) к туристским ресурсам, находящимся на территории субъекта Российской Федерации, и средствам связи, получения медицинской, правовой и иных видов помощи, реализации мер по поддержке приоритетных направлений развития туризма в субъекте Российской Федерации, в том числе социального туризма, сельского туризма, детского туризма и самодеятельного туризма, организации и проведения мероприятий в сфере туризма на региональном и межмуниципальном уровне, аттестации экскурсоводов (гидов) и гидов-переводчиков;

65) организации выполнения и осуществления мер пожарной безопасности, создания, реорганизации и ликвидации органов управления и подразделений пожарной охраны, содержащихся за счет средств бюджета субъекта Российской Федерации, осуществления мер по правовой и социальной защите личного состава пожарной охраны, находящейся в ведении субъекта Российской Федерации, и членов их семей, организации тушения пожаров силами Государственной противопожарной службы (за исключением случаев, предусмотренных федеральными законами), организации тушения ландшафтных (природных) пожаров (за исключением случаев, предусмотренных федеральными законами) силами и средствами единой государственной системы предупреждения и ликвидации чрезвычайных ситуаций, расположенными на территории субъекта Российской Федерации, осуществления тушения пожаров силами подразделений пожарной охраны, содержащихся за счет средств субъектов Российской Федерации (за исключением случаев, предусмотренных федеральными законами), утверждения перечня населенных пунктов, подверженных угрозе лесных пожаров и других ландшафтных (природных) пожаров;

66) заключения соглашений об осуществлении внешнеэкономических связей с субъектами иностранных федеративных государств, административно-территориальными образованиями иностранных государств, а также с согласия Правительства Российской Федерации с органами государственной власти иностранных государств, открытия по согласованию с Министерством иностранных дел Российской Федерации представительств субъекта Российской Федерации на территории иностранных государств и содержания своих представителей при торговых представительствах Российской Федерации в иностранных государствах по согласованию с уполномоченным федеральным органом исполнительной власти и Министерством иностранных дел Российской Федерации, информационного обеспечения внешнеторговой деятельности на территории субъекта Российской Федерации, создания страховых и залоговых фондов в области внешнеторговой деятельности на территории субъекта Российской Федерации, а также решения иных вопросов в области внешнеторговой деятельности;

67) установления, изменения и отмены региональных налогов, определения элементов налогообложения по федеральным налогам в случаях, установленных законодательством Российской Федерации о налогах и сборах;

68) привлечения субъектом Российской Федерации заемных средств, обслуживания и погашения внутренних и внешних долгов субъекта Российской Федерации;

69) правового регулирования вопросов организации местного самоуправления в субъектах Российской Федерации в случаях и порядке, установленных федеральным законом, установления и изменения границ муниципальных образований, наделения муниципальных образований статусом городского, сельского поселения, муниципального района, муниципального округа, городского округа, городского округа с внутригородским делением, внутригородского района, внутригородской территории городов федерального значения, преобразования муниципальных образований;

70) выравнивания бюджетной обеспеченности муниципальных образований в порядке, установленном федеральным законом;

71) учреждения печатного средства массовой информации, сетевого издания для обнародования (официального опубликования) правовых актов органов государственной власти субъекта Российской Федерации, иной официальной информации, создания и обеспечения функционирования официальных сайтов органов государственной власти субъекта Российской Федерации;

72) создания и упразднения судебных участков и должностей мировых судей, установления порядка назначения (избрания) мировых судей, определения структуры и штатной численности аппарата мировых судей, организационного и материально-технического обеспечения деятельности мировых судей и оплаты труда работников аппарата мировых судей;

73) предоставления материальной и иной помощи для погребения;

74) утверждения схем территориального планирования двух и более субъектов Российской Федерации, схем территориального планирования субъекта Российской Федерации, утверждения документации по планировке территории в случаях, предусмотренных Градостроительным кодексом Российской Федерации, утверждения региональных нормативов градостроительного проектирования, выдачи разрешения на строительство объекта капитального строительства в случаях, установленных федеральными законами, направления уведомления о соответствии указанных в уведомлении о планируемых строительстве или реконструкции объекта индивидуального жилищного строительства или садового дома (далее — уведомление о планируемом строительстве) параметров объекта индивидуального жилищного строительства или садового дома установленным параметрам и допустимости размещения объекта индивидуального жилищного строительства или садового дома на земельном участке, уведомления о несоответствии указанных в уведомлении о планируемом строительстве параметров объекта индивидуального жилищного строительства или садового дома установленным параметрам и (или) недопустимости размещения объекта индивидуального жилищного строительства или садового дома на земельном участке, уведомления о соответствии или несоответствии построенных или реконструированных объекта индивидуального жилищного строительства или садового дома требованиям законодательства о градостроительной деятельности при строительстве или реконструкции объектов индивидуального жилищного строительства или садовых домов на земельных участках в случаях, предусмотренных Градостроительным кодексом Российской Федерации, создания, развития и эксплуатации государственных информационных систем обеспечения градостроительной деятельности субъектов Российской Федерации, принятия решений о комплексном развитии территорий в случаях, предусмотренных Градостроительным кодексом Российской Федерации;

75) осуществления регионального государственного контроля (надзора) в области долевого строительства многоквартирных домов и (или) иных объектов недвижимости;

76) осуществления регионального государственного контроля (надзора) за деятельностью жилищно-строительных кооперативов, связанной с привлечением средств членов кооперативов для строительства многоквартирных домов;

77) осуществления регионального государственного строительного надзора;

78) участия в разработке и реализации государственных программ геологического изучения недр, развития и освоения минерально-сырьевой базы Российской Федерации, разработки и реализации территориальных программ развития и использования минерально-сырьевой базы, создания и ведения фондов геологической информации субъектов Российской Федерации, установления порядка и условий использования геологической информации о недрах, обладателем которой является субъект Российской Федерации, участия в государственной экспертизе запасов полезных ископаемых и подземных вод, геологической информации о предоставляемых в пользование участках недр, составления и ведения территориальных балансов запасов и кадастров месторождений и проявлений общераспространенных полезных ископаемых и учета участков недр, используемых для строительства подземных сооружений, не связанных с добычей полезных ископаемых;

79) распоряжения совместно с федеральными органами государственной власти государственным фондом недр на своих территориях, подготовки и утверждения совместно с федеральным органом управления государственным фондом недр региональных перечней полезных ископаемых, относимых к общераспространенным полезным ископаемым, а также участия в соответствии с федеральными законами в соглашениях о разделе продукции при пользовании участками недр;

80) участия в определении условий пользования месторождениями полезных ископаемых, согласования технических проектов разработки месторождений общераспространенных полезных ископаемых, технических проектов строительства и эксплуатации подземных сооружений местного и регионального значения, не связанных с добычей полезных ископаемых, технических проектов ликвидации и консервации горных выработок, буровых скважин и иных сооружений, связанных с пользованием недрами в отношении участков недр местного значения;

81) подготовки и утверждения перечней участков недр местного значения по согласованию с федеральным органом управления государственным фондом недр или его территориальными органами, установления порядка пользования участками недр местного значения;

82) проведения государственной экспертизы запасов полезных ископаемых и подземных вод, геологической информации о предоставляемых в пользование участках недр местного значения, а также запасов общераспространенных полезных ископаемых и запасов подземных вод, которые используются для целей питьевого водоснабжения или технического водоснабжения и объем добычи которых составляет не более 500 кубических метров в сутки;

83) формирования и использования государственных фондов драгоценных металлов и драгоценных камней субъектов Российской Федерации, реализации драгоценных металлов и драгоценных камней из государственных фондов драгоценных металлов и драгоценных камней субъектов Российской Федерации на внутреннем и внешнем рынках, участия в государственном регулировании отношений в области геологического изучения и разведки месторождений драгоценных металлов и драгоценных камней, их добычи и производства, лицензирования пользования участками недр в целях геологического изучения и разведки месторождений драгоценных металлов и драгоценных камней и их добычи, за исключением участков недр, включенных в федеральный фонд резервных месторождений драгоценных металлов и драгоценных камней;

84) участия в урегулировании коллективных трудовых споров;

85) осуществления на территории субъекта Российской Федерации государственной экспертизы условий труда, а также иных полномочий в сфере государственного управления охраной труда, не отнесенных к полномочиям федеральных органов исполнительной власти;

86) осуществления уведомительной регистрации региональных соглашений, территориальных соглашений и коллективных договоров;

87) организации и осуществления на региональном уровне мероприятий по гражданской обороне, защите населения и территории субъекта Российской Федерации, включая поддержку в состоянии постоянной готовности к использованию систем оповещения населения об опасности, объектов гражданской обороны, создание и содержание в целях гражданской обороны запасов материально-технических, продовольственных, медицинских и иных средств;

88) организации и осуществления на межмуниципальном и региональном уровне мероприятий по территориальной обороне, включая создание сил и средств для выполнения мероприятий по территориальной обороне;

89) осуществления регионального государственного надзора в области защиты населения и территорий от чрезвычайных ситуаций; государственного надзора за реализацией органами местного самоуправления полномочий в области защиты населения и территорий от чрезвычайных ситуаций;

90) осуществления международного сотрудничества в соответствии с законодательством Российской Федерации, в том числе приграничного сотрудничества, участия в осуществлении государственной политики в отношении соотечественников за рубежом, за исключением вопросов, решение которых отнесено к ведению Российской Федерации;

91) участия в организации альтернативной гражданской службы в подведомственных им организациях, включая меры по реализации прав граждан, проходящих альтернативную гражданскую службу, и их социальную защиту;

92) организации проведения на территории субъекта Российской Федерации мероприятий по предупреждению и ликвидации болезней животных, их лечению, защите населения от болезней, общих для человека и животных, за исключением вопросов, решение которых отнесено к ведению Российской Федерации;

93) изъятия животных и (или) продуктов животноводства при ликвидации очагов особо опасных болезней животных на территории субъекта Российской Федерации с возмещением стоимости изъятых животных и (или) продуктов животноводства;

94) участия в мероприятиях по поиску и спасанию людей во внутренних водах и в территориальном море Российской Федерации;

95) создания, содержания и организации деятельности аварийно-спасательных служб и аварийно-спасательных формирований;

96) организации, в том числе осуществления, на территории субъекта Российской Федерации мероприятий по предупреждению терроризма и экстремизма, минимизации их последствий, участия в противодействии экстремистской деятельности, за исключением вопросов, решение которых отнесено к ведению Российской Федерации;

97) обеспечения поддержки граждан и их объединений, участвующих в охране общественного порядка, в защите Государственной границы Российской Федерации;

98) создания по решению исполнительных органов субъекта Российской Федерации мобилизационных органов в зависимости от объема мобилизационных заданий (заказов) или задач по проведению мероприятий по переводу экономики субъекта Российской Федерации на работу в условиях военного времени, организации деятельности созданных мобилизационных органов, обеспечения условий их работникам, координации и контроля за проведением органами местного самоуправления и организациями, деятельность которых связана с деятельностью указанных органов или которые находятся в сфере их ведения, мероприятий по мобилизационной подготовке, а также осуществления методического обеспечения этих мероприятий;

99) участия в осуществлении мероприятий, обеспечивающих выполнение мобилизационных планов, осуществления мероприятий по переводу экономики субъектов Российской Федерации и экономики муниципальных образований на работу в условиях военного времени (при объявлении мобилизации);

100) оказания содействия военным комиссариатам в их мобилизационной работе в мирное время и при объявлении мобилизации;

101) организации и осуществления региональных научно-технических и инновационных программ и проектов, в том числе научными организациями субъекта Российской Федерации;

102) организации проведения экспертиз научных и научно-технических программ и проектов, финансируемых за счет средств бюджета субъекта Российской Федерации;

103) организации и обеспечения защиты прав, исконной среды обитания и традиционного образа жизни коренных малочисленных народов Российской Федерации;

104) установления подлежащих государственному регулированию цен (тарифов) на товары (услуги), за исключением цен (тарифов), регулирование которых осуществляется федеральными государственными органами;

105) осуществления регионального государственного экологического контроля (надзора);

106) осуществления регионального государственного геологического контроля (надзора);

107) осуществления регионального государственного контроля (надзора) в области технического состояния и эксплуатации самоходных машин и других видов техники;

108) осуществления регионального государственного контроля (надзора) в области технического состояния и эксплуатации аттракционов;

109) осуществления государственной регистрации самоходных машин и других видов техники, выдачи паспортов самоходных машин и других видов техники и их дубликатов, а также бланков указанных паспортов, проведения технического осмотра самоходных машин и других видов техники, приема экзаменов на право управления самоходными машинами и выдачи подтверждающих право на управление самоходными машинами удостоверений, выдачи организациям, осуществляющим образовательную деятельность, свидетельства о соответствии требованиям оборудования и оснащенности образовательного процесса для подготовки трактористов, машинистов и водителей самоходных машин;

110) осуществления в установленном Правительством Российской Федерации порядке государственной регистрации аттракционов;

111) осуществления региональных и межмуниципальных программ и мероприятий по работе с детьми и молодежью;

112) осуществления полномочий собственника водных объектов, резервирования источников питьевого и хозяйственно-бытового водоснабжения, участия в организации и осуществлении государственного мониторинга водных объектов, утверждения правил пользования водными объектами для плавания на маломерных судах, правил охраны жизни людей на водных объектах;

113) нормативно-правового регулирования заготовки гражданами древесины для собственных нужд, заготовки и сбора недревесных лесных ресурсов для собственных нужд, заготовки пищевых лесных ресурсов и сбора ими лекарственных растений для собственных нужд, осуществления мероприятий по лесоустройству в отношении лесов и лесных участков, находящихся в собственности субъектов Российской Федерации, осуществления полномочий собственников лесных участков;

114) организации осуществления мер пожарной безопасности и тушения лесных пожаров в лесах, расположенных на землях особо охраняемых природных территорий регионального значения, организации осуществления мер пожарной безопасности в лесах, расположенных на земельных участках, находящихся в собственности субъектов Российской Федерации;

115) осуществления государственного учета жилищного фонда субъекта Российской Федерации, организации предоставления гражданам жилых помещений из жилищного фонда субъекта Российской Федерации в случаях, предусмотренных жилищным законодательством;

116) осуществления признания в установленном порядке жилых помещений жилищного фонда субъекта Российской Федерации непригодными для проживания, многоквартирных домов, все жилые помещения в которых находятся в собственности субъекта Российской Федерации, аварийными и подлежащими сносу или реконструкции;

117) осуществления лицензирования предпринимательской деятельности по управлению многоквартирными домами, регулирования отношений в сфере обеспечения проведения капитального ремонта общего имущества в многоквартирных домах;

118) осуществления регионального государственного жилищного контроля (надзора);

119) осуществления регионального государственного лицензионного контроля за осуществлением предпринимательской деятельности по управлению многоквартирными домами;

120) организации профессионального образования и дополнительного профессионального образования лиц, замещающих государственные должности субъекта Российской Федерации, государственных гражданских служащих субъекта Российской Федерации и работников государственных учреждений субъекта Российской Федерации;

121) участия в обеспечении профессионального образования и дополнительного профессионального образования лиц, замещающих выборные муниципальные должности, муниципальных служащих и работников муниципальных учреждений, а также координации деятельности органов местного самоуправления по организации подготовки кадров для муниципальной службы в период реализации программы развития муниципальной службы субъекта Российской Федерации;

122) организации и ведения регистра муниципальных нормативных правовых актов;

123) создания условий для стимулирования энергосбережения и повышения энергетической эффективности на территории субъекта Российской Федерации;

124) участия в организации теплоснабжения на территории субъекта Российской Федерации, в том числе составления топливно-энергетического баланса субъекта Российской Федерации, осуществления мониторинга разработки и утверждения схем теплоснабжения поселений, городских округов с численностью населения менее чем пятьсот тысяч человек, согласования отнесения поселения, муниципального округа, городского округа, находящихся на территории субъекта Российской Федерации, к ценовой зоне теплоснабжения;

125) осуществления регионального государственного контроля (надзора) в области регулирования цен (тарифов) в сфере теплоснабжения;

126) участия в организации водоснабжения и водоотведения на территории субъекта Российской Федерации, в том числе осуществления мониторинга показателей технико-экономического состояния систем водоснабжения и водоотведения, заключения соглашений об условиях осуществления регулируемой деятельности в сфере водоснабжения и водоотведения;

127) осуществления регионального государственного контроля (надзора) в области регулирования тарифов в сфере водоснабжения и водоотведения;

128) обеспечения гарантий равенства политических партий, представленных в законодательном органе субъекта Российской Федерации, при освещении их деятельности региональными телеканалами и радиоканалами;

129) создания условий для развития торговой деятельности на территории субъекта Российской Федерации, в том числе проведения информационно-аналитического наблюдения за состоянием рынка определенного товара и осуществлением торговой деятельности на территории субъекта Российской Федерации, организации и осуществления мероприятий, содействующих развитию торговой деятельности на территории субъекта Российской Федерации;

130) принятия мер по организации проведения технического осмотра транспортных средств, в том числе утверждения нормативов минимальной обеспеченности населения пунктами технического осмотра транспортных средств для субъектов Российской Федерации, установления предельного размера платы за проведение технического осмотра транспортных средств, осуществления мониторинга за исполнением законодательства Российской Федерации в области технического осмотра транспортных средств;

131) осуществления регионального государственного контроля (надзора) за соблюдением предельных размеров платы за проведение технического осмотра транспортных средств и размеров платы за выдачу дубликата диагностической карты на бумажном носителе;

132) инициирования создания искусственного земельного участка, выдачи разрешения на создание искусственного земельного участка на водном объекте, находящемся в федеральной собственности, или его части, за исключением случаев, когда такое разрешение выдается федеральными органами исполнительной власти;

133) организации и обеспечения деятельности общественной палаты субъекта Российской Федерации;

134) осуществления мер в области содействия занятости населения, включая меры по содействию гражданам в поиске подходящей работы, организации профессиональной ориентации граждан, психологической поддержке безработных граждан, социальной адаптации безработных граждан на рынке труда, организации профессионального обучения и дополнительного профессионального образования безработных граждан, включая обучение в другой местности, по содействию началу осуществления предпринимательской деятельности безработных граждан; меры по содействию в трудоустройстве и занятости инвалидов, организации сопровождения при содействии занятости инвалидов, предотвращению любых форм ограничения прав и дискриминации по признаку инвалидности; организации и осуществления специальных мероприятий по профилированию безработных граждан; организации ярмарок вакансий и учебных рабочих мест; организации проведения оплачиваемых общественных работ, организации временного трудоустройства несовершеннолетних граждан в возрасте от 14 до 18 лет в свободное от учебы время, безработных граждан, испытывающих трудности в поиске работы, безработных граждан в возрасте от 18 до 25 лет, имеющих среднее профессиональное образование или высшее образование и ищущих работу в течение года с даты выдачи им документа об образовании и о квалификации, организации и осуществления финансовой поддержки безработным гражданам при переезде и безработным гражданам и членам их семей при переселении в другую местность для трудоустройства по направлению органов службы занятости;

135) осуществления выдачи заключений о привлечении и об использовании иностранных работников в соответствии с законодательством о правовом положении иностранных граждан в Российской Федерации;

136) предоставления единовременной финансовой помощи при государственной регистрации в качестве индивидуального предпринимателя, государственной регистрации создаваемого юридического лица, государственной регистрации крестьянского (фермерского) хозяйства, постановке на учет физического лица в качестве налогоплательщика налога на профессиональный доход гражданам, признанным в установленном порядке безработными, и гражданам, признанным в установленном порядке безработными, прошедшим профессиональное обучение или получившим дополнительное профессиональное образование по направлению органов службы занятости;

137) подбора и передачи федеральному органу исполнительной власти в сфере внутренних дел в целях размещения специальных учреждений, предусмотренных федеральным законом о правовом положении иностранных граждан в Российской Федерации, зданий с прилегающими земельными участками, соответствующих требованиям, установленным Правительством Российской Федерации;

138) организации деятельности многофункциональных центров предоставления государственных и муниципальных услуг;

139) участия в обеспечении безопасности гидротехнических сооружений на территории субъекта Российской Федерации, обеспечения безопасности гидротехнических сооружений при использовании водных объектов и осуществлении природоохранных мероприятий, гидротехнических сооружений, находящихся в собственности субъектов Российской Федерации, а также обеспечения капитального ремонта, консервации и ликвидации гидротехнических сооружений, которые не имеют собственника или собственник которых неизвестен либо от права собственности на которые собственник отказался и которые находятся на территории субъекта Российской Федерации, осуществления информирования населения об угрозе возникновения аварий гидротехнических сооружений;

140) создания условий для организации проведения независимой оценки качества условий оказания услуг организациями в порядке и на условиях, которые установлены федеральными законами, включая координацию деятельности органов государственной власти субъектов Российской Федерации и органов местного самоуправления по организации работы по проведению независимой оценки качества условий оказания услуг организациями в сфере культуры, охраны здоровья, образования, социального обслуживания и устранению недостатков, выявленных по результатам такой оценки;

141) организации профилактики правонарушений на уровне субъекта Российской Федерации и ее осуществления в формах правового просвещения и правового информирования, социальной адаптации, ресоциализации, социальной реабилитации, помощи лицам, пострадавшим от правонарушений или подверженным риску стать таковыми;

142) организации и осуществления стратегического планирования в субъекте Российской Федерации, участия в формировании документов стратегического планирования, разрабатываемых на федеральном уровне по вопросам совместного ведения Российской Федерации и субъектов Российской Федерации, реализуемых на территориях субъектов Российской Федерации;

143) установления порядка организации деятельности приютов для животных и норм содержания животных в них, организации мероприятий при осуществлении деятельности по обращению с животными без владельцев;

144) осуществления регионального государственного контроля (надзора) в области обращения с животными;

145) участия в осуществлении промышленной политики, в том числе установления мер стимулирования деятельности в сфере промышленности, осуществляемых за счет средств бюджетов субъектов Российской Федерации, установления дополнительных требований к индустриальным (промышленным) паркам, управляющим компаниям индустриальных (промышленных) парков, промышленным технопаркам, управляющим компаниям промышленных технопарков, промышленным кластерам, специализированным организациям промышленных кластеров в целях применения мер стимулирования деятельности в сфере промышленности за счет имущества и средств бюджетов субъектов Российской Федерации, информирования субъектов деятельности в сфере промышленности об имеющихся трудовых ресурсах и о потребностях в создании новых рабочих мест на территориях субъектов Российской Федерации;

146) осуществления регионального государственного контроля (надзора) за организацией и проведением азартных игр в субъектах Российской Федерации, на территориях которых расположены игорные зоны;

147) осуществления регионального государственного контроля (надзора) в области розничной продажи алкогольной и спиртосодержащей продукции;

148) осуществления регионального государственного контроля (надзора) за соблюдением законодательства об архивном деле;

149) осуществления регионального государственного контроля (надзора) за плательщиками курортного сбора и операторами курортного сбора;

150) осуществления регионального государственного контроля (надзора) за приемом на работу инвалидов в пределах установленной квоты;

151) осуществления регионального государственного контроля (надзора) в сфере социального обслуживания;

152) осуществления регионального государственного контроля (надзора) в сферах естественных монополий;

153) осуществления регионального государственного контроля (надзора) за состоянием Музейного фонда Российской Федерации;

154) осуществления регионального государственного контроля (надзора) в области регулирования тарифов в сфере обращения с твердыми коммунальными отходами;

155) осуществления регионального государственного контроля (надзора) за установлением и (или) применением регулируемых государством цен (тарифов) в области газоснабжения;

156) осуществления регионального государственного контроля (надзора) за регулируемыми государством ценами (тарифами) в электроэнергетике;

157) осуществления регионального государственного контроля (надзора) за применением цен на лекарственные препараты, включенные в перечень жизненно необходимых и важнейших лекарственных препаратов;

158) участия в организации увековечения памяти погибших при защите Отечества, включая утверждение перечня муниципальных образований, на территориях которых проходили боевые действия в период Великой Отечественной войны 1941 — 1945 годов и могут находиться непогребенные останки погибших при защите Отечества в период Великой Отечественной войны 1941 — 1945 годов, принятие решений о захоронении непогребенных останков погибших при защите Отечества и (или) о перемещении неизвестных воинских захоронений, об установлении ограничений в виде запрета на проведение строительных, земляных, дорожных и других работ, в результате которых непогребенные останки погибших при защите Отечества или неизвестные воинские захоронения могут быть повреждены или перемещены с места обнаружения; обеспечения проведения необходимых мероприятий по захоронению (перезахоронению) останков погибших при защите Отечества; осуществления формирования поименных списков погибших при защите Отечества, останки которых погребены в воинских захоронениях, находящихся на территории субъекта Российской Федерации;

159) обеспечения плодородия земель сельскохозяйственного назначения;

160) обеспечения мелиорации земель, организации учета мелиоративных защитных лесных насаждений, а также учета и проведения мониторинга мелиорированных земель;

161) осуществления деятельности по проведению государственной кадастровой оценки;

162) осуществления выполнения и (или) участия в выполнении комплексных кадастровых работ на территории субъекта Российской Федерации, за исключением вопросов, отнесенных к вопросам местного значения муниципального района, муниципального округа или городского округа;

163) организации применения информационных технологий при осуществлении полномочий субъектов Российской Федерации по предметам совместного ведения Российской Федерации и субъектов Российской Федерации, указанных в настоящей части, за исключением вопросов организации применения информационных технологий, отнесенных законодательством Российской Федерации к компетенции органов государственной власти Российской Федерации;

164) осуществления лицензирования розничной продажи алкогольной продукции (за исключением лицензирования производства, хранения, поставки и розничной продажи произведенной сельскохозяйственными производителями виноградной продукции), приема деклараций об объеме розничной продажи алкогольной и спиртосодержащей продукции, утверждения перечня населенных пунктов, в которых отсутствует доступ к информационно-телекоммуникационной сети «Интернет», в том числе точка доступа, определенная в соответствии с федеральным законом о связи, по согласованию с уполномоченным Правительством Российской Федерации федеральным органом исполнительной власти; определения мест нахождения источников повышенной опасности и мест массового скопления граждан, в которых не допускается розничная продажа алкогольной продукции и розничная продажа алкогольной продукции при оказании услуг общественного питания;

165) утверждения схемы размещения, использования и охраны охотничьих угодий на территории субъекта Российской Федерации; разработки и утверждения норм допустимой добычи охотничьих ресурсов, в отношении которых не устанавливается лимит добычи, и норм пропускной способности охотничьих угодий; осуществления выдачи охотничьего билета и его аннулирования; установления перечня охотничьих ресурсов, в отношении которых допускается осуществление промысловой охоты; проведения проверки знания требований к кандидату в производственные охотничьи инспектора, выдачи удостоверений и нагрудных знаков производственных охотничьих инспекторов, их отстранения от осуществления производственного охотничьего контроля и аннулирования таких удостоверений;

166) осуществления региональных мероприятий, направленных на обеспечение информационной безопасности детей, производства информационной продукции для детей и оборота информационной продукции;

167) организации и осуществления мероприятий по охране атмосферного воздуха, участия в организации и проведении государственного мониторинга атмосферного воздуха;

168) участия в ограничении выбросов парниковых газов, в мероприятиях по адаптации к изменениям климата на территории субъекта Российской Федерации;

169) создания условий для развития газификации и участия в организации газоснабжения граждан, утверждения программ газификации жилищно-коммунального хозяйства, промышленных и иных организаций, установления, изменения, прекращения существования охранной зоны газопровода газораспределительной сети;

170) осуществления мероприятий по размещению и обеспечению безопасности радиационных источников, радиоактивных веществ, находящихся в собственности субъектов Российской Федерации, обеспечения радиационной безопасности, защиты граждан и охраны окружающей среды от радиационного воздействия.

2. Для целей настоящей статьи под межмуниципальными объектами, программами, проектами понимаются объекты, программы, проекты, предназначенные для решения вопросов местного значения на территориях двух и более муниципальных районов, муниципальных округов, городских округов.

3. По вопросам, указанным в части 1 настоящей статьи, могут приниматься федеральные законы. Не допускается включение в эти федеральные законы положений, которыми определяются объем и порядок осуществления расходов из бюджета субъекта Российской Федерации, необходимых для исполнения соответствующих полномочий органами государственной власти субъекта Российской Федерации (за исключением положений о порядке осуществления расходов на решение вопросов, указанных в пунктах 2, 15, 27, 44, 45 и 70 части 1 настоящей статьи).

4. Перечень полномочий органов государственной власти субъекта Российской Федерации по предметам совместного ведения, осуществляемых за счет средств бюджета субъекта Российской Федерации (за исключением субвенций из федерального бюджета), не может быть изменен иначе как путем внесения изменений и (или) дополнений в часть 1 настоящей статьи или в порядке, предусмотренном частью 5 настоящей статьи.

5. До принятия федеральных законов по предметам совместного ведения, а также по вопросам совместного ведения, не урегулированным федеральными законами, законами субъекта Российской Федерации, могут устанавливаться не указанные в части 1 настоящей статьи полномочия органов государственной власти субъекта Российской Федерации по предметам совместного ведения, осуществляемые данными органами самостоятельно за счет и в пределах средств бюджета субъекта Российской Федерации (за исключением субвенций из федерального бюджета), если это не противоречит Конституции Российской Федерации и федеральным законам.

6. По вопросам, указанным в части 1 настоящей статьи, органы государственной власти субъекта Российской Федерации имеют право принимать законы и иные нормативные правовые акты вне зависимости от наличия в федеральных законах положений, устанавливающих указанное право.

7. По вопросам, указанным в части 1 настоящей статьи, органы государственной власти субъекта Российской Федерации имеют право принимать государственные программы субъекта Российской Федерации в соответствии с Бюджетным кодекс

4. Проект нормативного правового акта Президента Российской Федерации или проект нормативного правового акта Правительства Российской Федерации, предусматривающие передачу осуществления указанных в части 1 настоящей статьи полномочий федерального органа исполнительной власти, направляется Правительством Российской Федерации в законодательные органы субъектов Российской Федерации и высшим должностным лицам субъектов Российской Федерации для представления ими в тридцатидневный срок отзывов. Отзывы органов государственной власти субъектов Российской Федерации на соответствующий проект нормативного правового акта подлежат обязательному рассмотрению Правительством Российской Федерации.

5. Нормативные правовые акты Президента Российской Федерации и нормативные правовые акты Правительства Российской Федерации, предусматривающие передачу осуществления полномочий федеральных органов исполнительной власти органам исполнительной власти субъектов Российской Федерации, должны содержать перечень передаваемых для осуществления органам исполнительной власти субъектов Российской Федерации полномочий с указанием федеральных органов исполнительной власти, полномочия которых передаются, а также положения, предусмотренные пунктами 2, 3, 5 — 7 части 2 статьи 45 настоящего Федерального закона.

6. Нормативные правовые акты Президента Российской Федерации и нормативные правовые акты Правительства Российской Федерации, предусматривающие передачу осуществления отдельных полномочий федеральных органов исполнительной власти органам исполнительной власти субъектов Российской Федерации, могут содержать положения, предусмотренные пунктом 2 части 3 и частью 5 статьи 45 настоящего Федерального закона.

7. Сроки принятия нормативных правовых актов Президента Российской Федерации и нормативных правовых актов Правительства Российской Федерации, предусматривающих передачу осуществления полномочий федеральных органов исполнительной власти, финансовое обеспечение осуществления указанных полномочий, а также возникающие при этом имущественные отношения определяются с соблюдением условий, установленных частями 3 и 7 статьи 42, пунктом 4 части 2, частями 6 и 7 статьи 45, частью 3 статьи 52 настоящего Федерального закона.

Статья 47. **Изъятие полномочий Российской Федерации, переданных для осуществления органам государственной власти субъекта Российской Федерации**

1. Полномочия Российской Федерации по предметам ведения Российской Федерации и (или) полномочия Российской Федерации по предметам совместного ведения, переданные для осуществления органам государственной власти субъектов Российской Федерации в соответствии с федеральными законами, нормативными правовыми актами Президента Российской Федерации, нормативными правовыми актами Правительства Российской Федерации (далее также — переданные полномочия), могут быть изъяты у органов государственной власти субъекта Российской Федерации в случае неисполнения или ненадлежащего исполнения органами государственной власти субъекта Российской Федерации переданных полномочий.

2. Переданные полномочия также могут быть изъяты у органов государственной власти отдельных субъектов Российской Федерации в следующих случаях:

1) если осуществление переданных полномочий федеральными органами исполнительной власти на территориях соответствующих субъектов Российской Федерации необходимо для реализации мероприятий по обеспечению обороны страны и безопасности государства;

2) если переданные полномочия не могут осуществляться органами государственной власти субъектов Российской Федерации в связи со стихийным бедствием, с катастрофой или иной чрезвычайной ситуацией;

3) если осуществление переданных полномочий федеральными органами исполнительной власти необходимо для реализации международных или общенациональных мероприятий и обеспечения взаимодействия и координации деятельности федеральных органов исполнительной власти и (или) органов исполнительной власти субъектов Российской Федерации;

4) если на территориях соответствующих субъектов Российской Федерации федеральными органами исполнительной власти (их территориальными органами, подведомственными федеральными государственными учреждениями) осуществляются аналогичные по содержанию полномочия и изъятие переданных полномочий позволит обеспечить сокращение расходов федерального бюджета и (или) бюджетов соответствующих субъектов Российской Федерации на финансовое обеспечение осуществления таких полномочий.

3. Изъятие у органов государственной власти отдельных субъектов Российской Федерации переданных полномочий в установленной сфере деятельности:

1) федерального органа исполнительной власти, руководство деятельностью которого осуществляет Президент Российской Федерации, осуществляется нормативным правовым актом Президента Российской Федерации;

2) федерального органа исполнительной власти, руководство деятельностью которого осуществляет Правительство Российской Федерации, осуществляется нормативным правовым актом Президента Российской Федерации или Правительства Российской Федерации.

4. Изъятие переданных полномочий осуществляется при наличии представления (предложения) уполномоченного федерального органа исполнительной власти.

5. Изъятие переданных полномочий в случаях, указанных в пунктах 2 и 3 части 2 настоящей статьи, также осуществляется на основании мотивированного обращения высшего должностного лица субъекта Российской Федерации.

6. Изъятие переданных полномочий в случае, указанном в пункте 4 части 2 настоящей статьи, осуществляется на основании совместного обращения руководителя соответствующего федерального органа исполнительной власти и высшего должностного лица субъекта Российской Федерации.

7. Представление (предложение) федерального органа исполнительной власти, мотивированное обращение высшего должностного лица субъекта Российской Федерации, совместное обращение руководителя федерального органа исполнительной власти и высшего должностного лица субъекта Российской Федерации рассматриваются в течение одного месяца со дня их поступления в адрес Президента Российской Федерации или Правительства Российской Федерации.

8. Изъятие переданных полномочий осуществляется на срок, необходимый соответственно для устранения допущенных нарушений при осуществлении органами государственной власти субъектов Российской Федерации переданных полномочий (возобновления возможности их надлежащего осуществления), ликвидации чрезвычайных ситуаций и их последствий, решения соответствующих задач, но не более чем на два года.

9. Изъятые полномочия осуществляются федеральным органом исполнительной власти, в установленной сфере деятельности которого переданы изымаемые полномочия, или подведомственным ему федеральным государственным учреждением в случае, если осуществление им указанных полномочий допускается федеральным законом, либо Федеральным фондом обязательного медицинского страхования и (или) территориальным фондом обязательного медицинского страхования в соответствии с решением Федерального фонда обязательного медицинского страхования.

10. В случае, если финансовое обеспечение осуществления переданных полномочий предусматривалось путем предоставления субвенций из федерального бюджета или бюджета Федерального фонда обязательного медицинского страхования, изъятие переданных полномочий в текущем финансовом году влечет со дня вступления в силу решения об изъятии полномочий прекращение предоставления таких субвенций соответствующим бюджетам субъектов Российской Федерации, бюджетам территориальных фондов обязательного медицинского страхования и возврат их неиспользованных остатков в месячный срок соответственно в федеральный бюджет или бюджет Федерального фонда обязательного медицинского страхования в целях финансового обеспечения осуществления изъятых полномочий.

11. Со дня вступления в силу решения об изъятии полномочий нахождение в собственности соответствующего субъекта Российской Федерации имущества, необходимого для обеспечения осуществления переданных полномочий, не допускается. Указанное имущество подлежит безвозмездной передаче в федеральную собственность в установленном федеральным законом порядке.

12. Осуществление органами местного самоуправления в соответствии с законом субъекта Российской Федерации переданных полномочий прекращается со дня вступления в силу нормативного правового акта Президента Российской Федерации или нормативного правового акта Правительства Российской Федерации об изъятии соответствующих полномочий.

Статья 48. **Участие органов государственной власти субъектов Российской Федерации в осуществлении не переданных им полномочий по предметам ведения Российской Федерации, а также полномочий по предметам совместного ведения**

1. Органы государственной власти субъекта Российской Федерации вправе участвовать в осуществлении полномочий Российской Федерации по предметам ведения Российской Федерации, а также полномочий Российской Федерации по предметам совместного ведения, не переданных им, с осуществлением расходов за счет средств бюджета субъекта Российской Федерации (за исключением финансовых средств, передаваемых из федерального бюджета бюджету субъекта Российской Федерации на осуществление целевых расходов), если это участие предусмотрено федеральными законами. Указанные федеральные законы могут содержать положения, предусматривающие:

1) порядок согласования участия органов государственной власти субъектов Российской Федерации в осуществлении указанных полномочий, а также особенности такого участия;

2) возможность и пределы правового регулирования органами государственной власти Российской Федерации указанных полномочий.

2. Органы государственной власти субъекта Российской Федерации вправе осуществлять расходы за счет средств бюджета субъекта Российской Федерации (за исключением финансовых средств, передаваемых из федерального бюджета бюджету субъекта Российской Федерации на осуществление целевых расходов) на осуществление полномочий по предметам ведения Российской Федерации, а также полномочий по предметам совместного ведения по решению вопросов, не предусмотренных статьей 44 настоящего Федерального закона, если возможность осуществления таких расходов предусмотрена федеральными законами.

3. Органы государственной власти субъекта Российской Федерации вправе устанавливать за счет средств бюджета субъекта Российской Федерации (за исключением финансовых средств, передаваемых из федерального бюджета бюджету субъекта Российской Федерации на осуществление целевых расходов) дополнительные меры социальной поддержки и социальной помощи для отдельных категорий граждан, в том числе исходя из установленных законами и иными нормативными правовыми актами субъекта Российской Федерации критериев нуждаемости, вне зависимости от наличия в федеральных законах положений, устанавливающих указанное право.

4. Финансовое обеспечение полномочий, предусмотренное настоящей статьей, не является обязанностью субъекта Российской Федерации, осуществляется при наличии возможности и не является основанием для выделения дополнительных средств из федерального бюджета.

Статья 49. **Временное осуществление федеральными органами государственной власти отдельных полномочий органов государственной власти субъекта Российской Федерации**

1. Отдельные полномочия органов государственной власти субъекта Российской Федерации могут быть временно возложены на федеральные органы государственной власти и (или) должностных лиц, назначаемых федеральными органами государственной власти, в случаях, если:

1) в связи со стихийным бедствием, с катастрофой, иной чрезвычайной ситуацией органы государственной власти субъекта Российской Федерации отсутствуют и не могут быть сформированы в соответствии с настоящим Федеральным законом;

2) возникшая вследствие решений, действий или бездействия органов государственной власти субъекта Российской Федерации просроченная задолженность субъекта Российской Федерации по исполнению долговых и (или) бюджетных обязательств, определенная в порядке, установленном Бюджетным кодексом Российской Федерации, превышает 30 процентов собственных доходов бюджета субъекта Российской Федерации в последнем отчетном году.

2. В случае, указанном в пункте 1 части 1 настоящей статьи, решение о возложении соответствующих полномочий на федеральные органы государственной власти принимается Президентом Российской Федерации по согласованию с Советом Федерации Федерального Собрания Российской Федерации.

3. Указом Президента Российской Федерации о временном возложении на федеральные органы государственной власти отдельных полномочий органов государственной власти субъекта Российской Федерации должны определяться:

1) наименование субъекта или субъектов Российской Федерации, в котором или которых осуществление отдельных полномочий органов государственной власти данных субъектов Российской Федерации временно возлагается на федеральные органы государственной власти;

2) перечень возлагаемых на федеральные органы государственной власти полномочий органов государственной власти субъекта Российской Федерации, установленных настоящим Федеральным законом, другими федеральными законами;

3) федеральные органы государственной власти и (или) должностные лица, назначаемые федеральными органами государственной власти, на которые (на которых) возлагаются соответствующие полномочия, с распределением этих полномочий между ними;

4) срок, на который соответствующие полномочия возлагаются на федеральные органы государственной власти, не превышающий срока устранения обстоятельств, указанных в пункте 1 части 1 настоящей статьи;

5) источники и порядок финансового обеспечения деятельности соответствующих федеральных органов государственной власти.

4. На федеральные органы государственной власти не могут быть возложены полномочия органов государственной власти субъекта Российской Федерации по принятию конституции (устава) субъекта Российской Федерации и поправок к ней (к нему), по установлению системы органов государственной власти субъекта Российской Федерации, по изменению статуса субъекта Российской Федерации и по изменению границ между субъектами Российской Федерации.

5. В случае, указанном в пункте 2 части 1 настоящей статьи, в субъекте Российской Федерации на срок до одного года по ходатайству Правительства Российской Федерации решением Верховного Суда Российской Федерации в соответствии с федеральным законом вводится временная финансовая администрация.

6. Временная финансовая администрация не может вводиться в течение одного года со дня начала срока полномочий законодательного органа субъекта Российской Федерации.

7. В целях восстановления платежеспособности субъекта Российской Федерации временная финансовая администрация в соответствии с Бюджетным кодексом Российской Федерации принимает меры по реструктуризации просроченной задолженности субъекта Российской Федерации, подготавливает проект закона субъекта Российской Федерации о внесении изменений и дополнений в закон субъекта Российской Федерации о бюджете субъекта Российской Федерации на текущий финансовый год и плановый период, а также проект бюджета субъекта Российской Федерации на очередной финансовый год и плановый период, представляет данные законопроекты в законодательный орган субъекта Российской Федерации, а в случаях, предусмотренных Бюджетным кодексом Российской Федерации, в Правительство Российской Федерации. Временная финансовая администрация также обеспечивает контроль за исполнением бюджета субъекта Российской Федерации и осуществляет иные полномочия, предусмотренные Бюджетным кодексом Российской Федерации.

8. Решения федеральных органов государственной власти, принимаемые в соответствии с настоящей статьей, могут быть обжалованы в судебном порядке.

Статья 50. **Договоры о разграничении полномочий**

1. Заключение договоров о разграничении полномочий допускается только в случае, если это обусловлено экономическими, географическими и иными особенностями субъекта Российской Федерации, и в той мере, в которой указанными особенностями определено иное, чем это установлено федеральными законами, разграничение полномочий. В договоре о разграничении полномочий устанавливается перечень полномочий федеральных органов государственной власти и органов государственной власти субъекта Российской Федерации, разграничение которых производится иначе, чем это установлено федеральными законами и законами субъекта Российской Федерации, определяются условия и порядок осуществления этих полномочий, конкретные права и обязанности сторон, срок действия договора о разграничении полномочий и порядок продления данного срока, а также основания и порядок досрочного расторжения договора о разграничении полномочий.

2. Языком договора о разграничении полномочий является русский язык. По договоренности сторон договор о разграничении полномочий может быть составлен и подписан на русском языке и государственном языке республики в составе Российской Федерации.

3. Порядок подготовки и предварительного согласования проекта договора о разграничении полномочий федеральными органами государственной власти определяется Президентом Российской Федерации в соответствии с настоящим Федеральным законом. Порядок подготовки проекта договора о разграничении полномочий исполнительными органами государственной власти субъекта Российской Федерации до его внесения в федеральные органы государственной власти определяется высшим должностным лицом субъекта Российской Федерации в соответствии с настоящим Федеральным законом.

4. Проект договора о разграничении полномочий, подготовленный и согласованный в установленном в соответствии с настоящей статьей порядке, представляется в законодательный орган субъекта Российской Федерации высшим должностным лицом субъекта Российской Федерации для одобрения. Проект договора о разграничении полномочий одобряется или отклоняется постановлением законодательного органа субъекта Российской Федерации, принимаемым большинством голосов от установленного числа депутатов. Высшее должностное лицо субъекта Российской Федерации сообщает о результатах рассмотрения проекта договора о разграничении полномочий в законодательном органе государственной власти субъекта Российской Федерации Президенту Российской Федерации.

5. Орган государственной власти субъекта Российской Федерации, не являющийся стороной договора о разграничении полномочий, вправе получить по своему запросу проект данного договора до одобрения указанного проекта и внести в него свои предложения и замечания. В случае внесения изменений и (или) дополнений в одобренный законодательным органом субъекта Российской Федерации проект договора о разграничении полномочий или отклонения его отдельных положений проект договора о разграничении полномочий подлежит повторному предварительному согласованию и одобрению в порядке, установленном в соответствии с частями 3 и 4 настоящей статьи.

6. Договор о разграничении полномочий подписывается Президентом Российской Федерации и высшим должностным лицом субъекта Российской Федерации.

7. Президент Российской Федерации в течение десяти дней после подписания договора о разграничении полномочий вносит в Государственную Думу проект федерального закона об утверждении договора о разграничении полномочий.

8. Договор о разграничении полномочий вступает в силу со дня вступления в силу федерального закона об утверждении договора о разграничении полномочий, если указанным федеральным законом не установлено иное. Договор о разграничении полномочий имеет силу федерального закона и может быть изменен, его действие может быть приостановлено только путем внесения в него изменений и (или) дополнений в порядке, установленном настоящим Федеральным законом для заключения и вступления в силу договора о разграничении полномочий.

9. Срок действия договора о разграничении полномочий не может превышать десять лет.

10. Досрочное прекращение действия (далее — расторжение) договора о разграничении полномочий возможно по взаимному согласию сторон или на основании решения суда.

11. Расторжение договора о разграничении полномочий по взаимному согласию сторон и (или) продление срока действия данного договора осуществляются в порядке, установленном настоящим Федеральным законом для заключения и вступления в силу договора о разграничении полномочий.

12. Расторжение договора о разграничении полномочий по инициативе одной из сторон возможно в случае установленного вступившим в силу решением федерального суда нарушения другой стороной положений договора о разграничении полномочий. Решение федерального суда является основанием для принятия Президентом Российской Федерации или высшим должностным лицом субъекта Российской Федерации решения о расторжении договора о разграничении полномочий по инициативе одной из сторон.

13. Решение о расторжении договора о разграничении полномочий по инициативе одной из сторон принимается не позднее чем через тридцать дней со дня вступления в силу соответствующего судебного решения и подлежит официальному опубликованию. В этом случае федеральный закон об утверждении договора о разграничении полномочий признается утратившим силу со дня официального опубликования соответствующего решения о расторжении договора о разграничении полномочий.

Статья 51. **Соглашения между федеральными органами исполнительной власти и органами исполнительной власти субъектов Российской Федерации о передаче ими друг другу осуществления части своих полномочий**

1. Федеральные органы исполнительной власти по соглашению с органами исполнительной власти субъекта Российской Федерации могут передавать им осуществление части своих полномочий, если это не противоречит Конституции Российской Федерации, настоящему Федеральному закону и иным федеральным законам. Соглашения заключаются в случае, если осуществление части полномочий не может быть возложено федеральным законом в равной мере на исполнительные органы государственной власти субъекта Российской Федерации.

2. Органы исполнительной власти субъекта Российской Федерации по соглашению с федеральными органами исполнительной власти могут передавать им осуществление части своих полномочий с передачей необходимых материальных и финансовых средств, если это не противоречит конституции (уставу), законам и иным нормативным правовым актам субъекта Российской Федерации.

3. Федеральные органы исполнительной власти, передавшие путем заключения соглашений осуществление части своих полномочий соответствующим органам исполнительной власти субъекта Российской Федерации, контролируют соблюдение условий этих соглашений и несут ответственность за ненадлежащее осуществление части переданных полномочий.

4. В соглашении определяются условия и порядок передачи осуществления части полномочий, в том числе порядок их финансового обеспечения, порядок осуществления контроля за осуществлением части полномочий, срок действия соглашения, основания и порядок его досрочного расторжения, иные вопросы, связанные с исполнением положений соглашения.

5. Соглашение подписывается руководителем федерального органа исполнительной власти и высшим должностным лицом субъекта Российской Федерации.

6. Орган государственной власти субъекта Российской Федерации, не являющийся стороной соглашения, вправе получить по своему запросу проект соглашения.

7. Соглашения заключаются и вступают в силу в порядке, установленном Правительством Российской Федерации. Если иное не установлено указанным порядком, соглашение вступает в силу после его утверждения Правительством Российской Федерации.

8. Соглашения подлежат включению в реестр соглашений, ведение которого осуществляется уполномоченным федеральным органом исполнительной власти в порядке, установленном Правительством Российской Федерации.

Статья 52. **Наделение органов местного самоуправления отдельными государственными полномочиями Российской Федерации и субъектов Российской Федерации**

1. Субъекты Российской Федерации вправе передавать органам местного самоуправления осуществление отдельных государственных полномочий, осуществляемых субъектами Российской Федерации на территории соответствующих муниципальных образований, в соответствии с настоящим Федеральным законом и федеральным законом, устанавливающим общие принципы организации местного самоуправления, при условии передачи им необходимых для осуществления таких полномочий материальных и финансовых средств.

2. Наделение органов местного самоуправления отдельными государственными полномочиями Российской Федерации осуществляется федеральными законами и законами субъектов Российской Федерации, отдельными государственными полномочиями субъектов Российской Федерации — законами субъектов Российской Федерации.

3. Полномочия Российской Федерации, переданные для осуществления органам государственной власти субъекта Российской Федерации в соответствии со статьей 45 настоящего Федерального закона, могут передаваться законами субъекта Российской Федерации органам местного самоуправления, если такое право предоставлено им федеральными законами, предусматривающими передачу соответствующих полномочий Российской Федерации органам государственной власти субъектов Российской Федерации.

4. Полномочия Российской Федерации, переданные для осуществления органам государственной власти субъекта Российской Федерации в соответствии со статьей 46 настоящего Федерального закона, могут передаваться законами субъекта Российской Федерации органам местного самоуправления, если иное не предусмотрено нормативными правовыми актами Президента Российской Федерации или нормативными правовыми актами Правительства Российской Федерации, предусматривающими передачу осуществления соответствующих полномочий.

5. Органы местного самоуправления могут наделяться отдельными государственными полномочиями на неограниченный срок либо, если данные полномочия имеют определенный срок действия, на срок действия этих полномочий.

6. Финансовое обеспечение осуществления переданных полномочий осуществляется за счет субвенций из соответствующего бюджета. Органы местного самоуправления имеют право дополнительно использовать собственное имущество (материальные ресурсы, финансовые средства) для осуществления переданных им отдельных государственных полномочий в случаях и порядке, предусмотренных уставом муниципального образования.

7. Федеральный закон, закон субъекта Российской Федерации, предусматривающие наделение органов местного самоуправления отдельными государственными полномочиями, должны содержать:

1) вид или наименование муниципального образования, органы местного самоуправления которого наделяются соответствующими полномочиями;

2) перечень прав и обязанностей органов местного самоуправления, а также прав и обязанностей органов государственной власти при осуществлении соответствующих полномочий;

3) способ (методику) расчета нормативов для определения общего объема субвенций, предоставляемых местным бюджетам из федерального бюджета, бюджета субъекта Российской Федерации для осуществления соответствующих полномочий, включая федеральные или региональные государственные минимальные социальные стандарты;

4) перечень подлежащего передаче в пользование и (или) управление имущества, необходимого для осуществления отдельных государственных полномочий, передаваемых органам местного самоуправления, или порядок определения данного перечня;

5) порядок отчетности органов местного самоуправления об осуществлении переданных им отдельных государственных полномочий;

6) порядок осуществления органами государственной власти контроля за осуществлением отдельных государственных полномочий, переданных органам местного самоуправления, и наименования органов, осуществляющих указанный контроль;

7) условия и порядок прекращения осуществления органами местного самоуправления переданных им отдельных государственных полномочий.

8. Закон субъекта Российской Федерации, предусматривающий наделение органов местного самоуправления государственными полномочиями Российской Федерации, переданными для осуществления органам государственной власти субъекта Российской Федерации, также должен содержать положения, определяющие:

1) права и обязанности высшего должностного лица субъекта Российской Федерации, связанные с осуществлением органами местного самоуправления переданных государственных полномочий Российской Федерации, аналогичные правам и обязанностям федеральных органов исполнительной власти, предусмотренным федеральным законом, в соответствии с которым осуществление указанных полномочий передается органам государственной власти субъектов Российской Федерации, и связанным с осуществлением переданных полномочий, в случае, если закрепление таких прав и обязанностей не противоречит федеральным законам;

2) права и обязанности органов местного самоуправления, связанные с осуществлением переданных им государственных полномочий Российской Федерации, аналогичные правам и обязанностям высшего должностного лица субъекта Российской Федерации, предусмотренным федеральным законом, в соответствии с которым осуществление указанных полномочий передается органам государственной власти субъектов Российской Федерации, и связанным с осуществлением переданных полномочий, в случае, если закрепление таких прав и обязанностей не противоречит федеральным законам.

9. Законами субъекта Российской Федерации может осуществляться изъятие переданных органам местного самоуправления полномочий. Такие законы субъекта Российской Федерации вступают в силу с начала очередного финансового года.

10. Органы государственной власти в соответствии с законом осуществляют контроль за осуществлением органами местного самоуправления отдельных государственных полномочий, а также за использованием предоставленного на эти цели имущества.

11. В случае выявления нарушений требований законов по вопросам осуществления органами местного самоуправления или должностными лицами местного самоуправления отдельных государственных полномочий соответствующие полномочия могут быть изъяты по основаниям и в порядке, предусмотренным федеральным законом, устанавливающим общие принципы организации местного самоуправления в Российской Федерации. Уполномоченные государственные органы вправе давать письменные предписания по устранению таких нарушений, обязательные для исполнения органами местного самоуправления и должностными лицами местного самоуправления. Указанные предписания могут быть обжалованы в судебном порядке.

12. Не допускается наделение органов местного самоуправления государственными полномочиями субъекта Российской Федерации по решению вопросов, указанных в пунктах 1, 2, 4, 7, 27, 45, 48, 54, 66 — 69, 71, 72, 74, 91, 98, 111 и пункте 122 (за исключением полномочий, передаваемых органам местного самоуправления муниципальных районов по сбору информации от поселений, входящих в состав муниципального района, необходимой для ведения регистра муниципальных нормативных правовых актов) части 1 статьи 44 настоящего Федерального закона.

Статья 53. **Оценка регулирующего воздействия проектов нормативных правовых актов субъектов Российской Федерации и экспертиза нормативных правовых актов субъектов Российской Федерации**

1. Оценке регулирующего воздействия подлежат проекты нормативных правовых актов субъектов Российской Федерации:

1) устанавливающие новые, изменяющие или отменяющие ранее предусмотренные нормативными правовыми актами субъектов Российской Федерации обязательные требования, связанные с осуществлением предпринимательской и иной экономической деятельности, оценка соблюдения которых осуществляется в рамках государственного контроля (надзора), привлечения к административной ответственности, предоставления лицензий и иных разрешений, аккредитации, оценки соответствия продукции, иных форм оценок и экспертиз (далее — обязательные требования);

2) устанавливающие новые, изменяющие или отменяющие ранее предусмотренные нормативными правовыми актами субъектов Российской Федерации обязанности и запреты для субъектов предпринимательской и инвестиционной деятельности;

3) устанавливающие, изменяющие или отменяющие ответственность за нарушение нормативных правовых актов субъектов Российской Федерации, затрагивающих вопросы осуществления предпринимательской и иной экономической деятельности.

2. Порядок проведения оценки регулирующего воздействия проектов нормативных правовых актов субъектов Российской Федерации (далее — оценка регулирующего воздействия) устанавливается нормативными правовыми актами субъектов Российской Федерации.

3. Оценка регулирующего воздействия не проводится в отношении:

1) проектов законов субъектов Российской Федерации об установлении, о введении в действие или прекращении действия налогов (сборов), об изменении налоговых ставок (ставок сборов), порядка и срока уплаты налогов (сборов), установлении (отмене) налоговых льгот (льгот по сборам) и (или) оснований и порядка их применения;

2) проектов законов субъектов Российской Федерации, регулирующих бюджетные отношения;

3) проектов нормативных правовых актов субъектов Российской Федерации:

а) устанавливающих, изменяющих, отменяющих подлежащие государственному регулированию цены (тарифы) на продукцию (товары, услуги), торговые надбавки (наценки) к таким ценам (тарифам) в соответствии с федеральными законами, определяющими порядок ценообразования в области регулируемых цен (тарифов) на продукцию (товары, услуги), торговых надбавок (наценок) к таким ценам (тарифам);

б) разработанных в целях ликвидации чрезвычайных ситуаций природного и техногенного характера на период действия режимов чрезвычайных ситуаций.

4. Оценка регулирующего воздействия проводится в целях выявления положений, вводящих избыточные обязанности, запреты и ограничения для субъектов предпринимательской и иной экономической деятельности или способствующих их введению, а также положений, способствующих возникновению необоснованных расходов субъектов предпринимательской и иной экономической деятельности и бюджетов субъектов Российской Федерации.

5. Порядок установления и оценки применения обязательных требований, содержащихся в нормативных правовых актах субъектов Российской Федерации, в том числе оценки фактического воздействия указанных нормативных правовых актов, определяется нормативными правовыми актами субъектов Российской Федерации с учетом принципов установления и оценки применения обязательных требований, определенных федеральным законом.

6. Нормативные правовые акты субъектов Российской Федерации, затрагивающие вопросы осуществления предпринимательской и инвестиционной деятельности, за исключением актов, определенных частью 5 настоящей статьи, в целях выявления положений, необоснованно затрудняющих осуществление предпринимательской и инвестиционной деятельности, подлежат экспертизе, проводимой в порядке, установленном нормативными правовыми актами субъектов Российской Федерации. Решение о проведении экспертизы принимается в соответствии с порядком, установленным нормативным правовым актом субъекта Российской Федерации.

7. Методическое обеспечение деятельности по проведению оценки регулирующего воздействия проектов нормативных правовых актов субъектов Российской Федерации, оценки применения обязательных требований, устанавливаемых нормативными правовыми актами субъектов Российской Федерации, экспертизы, в том числе разработка методических рекомендаций по внедрению порядка проведения оценки регулирующего воздействия и порядка проведения процедуры оценки применения обязательных требований и экспертизы в субъектах Российской Федерации, осуществляется уполномоченным Правительством Российской Федерации федеральным органом исполнительной власти.

Глава 8. **Экономическая основа деятельности органов публичной власти субъекта Российской Федерации**

Статья 54. **Экономическая основа деятельности органов публичной власти субъекта Российской Федерации**

1. Экономическую основу деятельности органов публичной власти субъекта Российской Федерации составляют находящиеся в собственности субъекта Российской Федерации имущество, в том числе имущественные права субъекта Российской Федерации, а также средства бюджета субъекта Российской Федерации и территориальных государственных внебюджетных фондов субъекта Российской Федерации.

2. В соответствии с Конституцией Российской Федерации собственность субъекта Российской Федерации признается и защищается государством наравне с иными формами собственности.

Статья 55. **Собственность субъекта Российской Федерации**

1. В собственности субъекта Российской Федерации может находиться:

1) имущество, предназначенное для осуществления органами публичной власти субъекта Российской Федерации полномочий, которые осуществляются в соответствии с настоящим Федеральным законом;

2) имущество, предназначенное для обеспечения деятельности органов государственной власти субъекта Российской Федерации, государственных органов субъекта Российской Федерации, государственных гражданских служащих субъекта Российской Федерации, работников государственных органов, работников государственных унитарных предприятий субъекта Российской Федерации и работников государственных учреждений субъекта Российской Федерации в соответствии с законами субъекта Российской Федерации;

3) иное имущество, предназначенное для осуществления органами государственной власти субъекта Российской Федерации своих задач и публичных функций.

2. В субъектах Российской Федерации могут создаваться в соответствии с Гражданским кодексом Российской Федерации государственные унитарные предприятия субъекта Российской Федерации, государственные учреждения субъекта Российской Федерации и другие организации. Функции и полномочия учредителя таких организаций осуществляют органы государственной власти субъекта Российской Федерации.

Статья 56. **Общие вопросы управления и распоряжения имуществом субъекта Российской Федерации**

1. Органы государственной власти субъекта Российской Федерации самостоятельно управляют и распоряжаются имуществом, находящимся в собственности субъекта Российской Федерации, в соответствии с Конституцией Российской Федерации, Гражданским кодексом Российской Федерации, другими федеральными законами и издаваемыми в соответствии с ними нормативными правовыми актами Президента Российской Федерации и Правительства Российской Федерации, а также в соответствии с конституцией (уставом), законами и иными нормативными правовыми актами субъекта Российской Федерации.

2. Органы государственной власти субъекта Российской Федерации вправе передавать имущество субъекта Российской Федерации во временное владение и (или) пользование физическим и юридическим лицам, федеральным органам государственной власти и органам местного самоуправления, отчуждать это имущество, в том числе в муниципальную собственность, совершать иные сделки в соответствии с федеральными законами, а также с принятыми в соответствии с ними законами субъекта Российской Федерации.

3. Порядок и условия приватизации имущества субъекта Российской Федерации определяются законами и иными нормативными правовыми актами субъекта Российской Федерации в соответствии с федеральными законами, нормативными правовыми актами Президента Российской Федерации и Правительства Российской Федерации.

4. Доходы от использования имущества субъекта Российской Федерации, за исключением доходов, получаемых в виде арендной либо иной платы за передачу в возмездное пользование государственного имущества бюджетных и автономных учреждений субъекта Российской Федерации, имущества государственных унитарных предприятий субъекта Российской Федерации, в том числе казенных, а также средства от продажи имущества субъекта Российской Федерации, за исключением движимого имущества бюджетных и автономных учреждений субъекта Российской Федерации, имущества государственных унитарных предприятий субъекта Российской Федерации, в том числе казенных, и доходы от приватизации имущества субъекта Российской Федерации поступают в бюджет субъекта Российской Федерации.

Статья 57. **Порядок учета имущества субъекта Российской Федерации**

1. Порядок учета имущества субъекта Российской Федерации и ведения реестра имущества субъекта Российской Федерации определяется субъектом Российской Федерации самостоятельно в соответствии с настоящим Федеральным законом, другими федеральными законами.

2. По вопросам учета имущества субъекта Российской Федерации принимается закон субъекта Российской Федерации.

3. В учет имущества субъекта Российской Федерации включаются получение, экспертиза и хранение документов, содержащих сведения об имуществе субъекта Российской Федерации, а также внесение указанных сведений в реестр имущества субъекта Российской Федерации в объеме, необходимом для осуществления полномочий по управлению и распоряжению имуществом субъекта Российской Федерации.

4. Объектами учета являются:

1) недвижимое имущество;

2) акции (вклады, доли) в уставных (складочных) капиталах хозяйственных обществ и товариществ;

3) транспортные средства и иное движимое имущество в случаях, предусмотренных законодательством Российской Федерации и законодательством субъекта Российской Федерации;

4) иное имущество в соответствии с законодательством субъекта Российской Федерации.

5. Государственная регистрация прав субъекта Российской Федерации на недвижимое имущество осуществляется в соответствии с федеральным законом.

Статья 58. **Бюджет субъекта Российской Федерации**

1. Субъект Российской Федерации имеет собственный бюджет.

2. Формирование бюджета субъекта Российской Федерации (его доходы и расходы), утверждение, исполнение бюджета субъекта Российской Федерации и контроль за его исполнением осуществляются органами государственной власти субъекта Российской Федерации в соответствии с требованиями, установленными Бюджетным кодексом Российской Федерации, а также принятыми в соответствии с ними законами субъекта Российской Федерации.

3. Доходы от региональных налогов, установленных органами государственной власти автономного округа, входящего в состав края, области, подлежат зачислению в бюджет автономного округа, если иное не предусмотрено договором между органами государственной власти автономного округа и, соответственно, органами государственной власти края или области. Доходы от федеральных налогов и сборов, поступающие от плательщиков на территории автономного округа, подлежат зачислению в бюджет края, области, в состав которого (которой) входит автономный округ, по установленным Бюджетным кодексом Российской Федерации для субъектов Российской Федерации нормативам, если иное не установлено федеральным законом о федеральном бюджете и договором между органами государственной власти автономного округа и, соответственно, органами государственной власти края или области.

4. Казначейское обслуживание исполнения бюджетов субъектов Российской Федерации осуществляется в порядке и на условиях, установленных Бюджетным кодексом Российской Федерации.

5. Органы государственной власти субъекта Российской Федерации обеспечивают сбалансированность бюджета соответствующего субъекта Российской Федерации и соблюдение установленных федеральными законами и нормативными правовыми актами Президента Российской Федерации и Правительства Российской Федерации требований к регулированию бюджетных отношений.

6. Предоставление межбюджетных трансфертов в целях осуществления полномочий органов государственной власти субъекта Российской Федерации осуществляется в соответствии с Бюджетным кодексом Российской Федерации.

7. Финансовый орган субъекта Российской Федерации представляет бюджетную отчетность об исполнении консолидированного бюджета субъекта Российской Федерации в порядке, установленном Бюджетным кодексом Российской Федерации.

8. Проект бюджета субъекта Российской Федерации, закон о бюджете субъекта Российской Федерации, годовой отчет об исполнении бюджета субъекта Российской Федерации, ежеквартальные сведения о ходе исполнения бюджета субъекта Российской Федерации, а также о численности государственных гражданских служащих субъекта Российской Федерации и работников государственных учреждений субъекта Российской Федерации с указанием фактических затрат на их денежное содержание подлежат официальному опубликованию. По проекту бюджета субъекта Российской Федерации и годовому отчету об исполнении бюджета субъекта Российской Федерации проводятся публичные слушания или общественные обсуждения.

Глава 9. **Взаимодействие органов публичной власти в субъекте Российской Федерации**

Статья 59. **Особенности формирования и осуществления публичной власти на территориях субъектов Российской Федерации — городов федерального значения**

1. Публичная власть на территориях городов федерального значения осуществляется с особенностями, установленными настоящей статьей.

2. Депутат законодательного органа субъекта Российской Федерации — города федерального значения, совмещающий в соответствии с федеральным законом, устанавливающим порядок формирования Совета Федерации Федерального Собрания Российской Федерации, осуществление полномочий сенатора Российской Федерации и депутата, со дня наделения его полномочиями сенатора Российской Федерации осуществляет полномочия депутата без отрыва от основной деятельности в Совете Федерации Федерального Собрания Российской Федерации. При принятии решения о наделении депутата полномочиями сенатора Российской Федерации соответствующий депутат освобождается от должности председателя, заместителя председателя законодательного органа субъекта Российской Федерации, председателя, заместителя председателя комитета (комиссии) законодательного органа субъекта Российской Федерации и иных руководящих должностей в законодательном органе субъекта Российской Федерации, замещаемых в соответствии с законом субъекта Российской Федерации и (или) регламентом либо иным актом законодательного органа субъекта Российской Федерации.

3. В городах федерального значения для выдвижения кандидата на выборах высшего должностного лица субъекта Российской Федерации — города федерального значения в соответствии со статьей 22 настоящего Федерального закона число лиц, необходимое для поддержки кандидата (от 5 до 10 процентов), устанавливается законами этих субъектов Российской Федерации и определяется в процентном отношении от общего числа депутатов представительных органов внутригородских муниципальных образований, предусмотренного уставами внутригородских муниципальных образований на день принятия решения о назначении выборов высшего должностного лица субъекта

ституции Российской Федерации, исполнением федеральных конституционных законов, федеральных законов, конституций (уставов), законов субъектов Российской Федерации органами, входящими в единую систему публичной власти в субъектах Российской Федерации, и должностными лицами этих органов, а также за соответствием законам издаваемых ими правовых актов.

2. Государственные органы, включая территориальные органы федеральных органов исполнительной власти, уполномоченные на осуществление государственного контроля (надзора) за деятельностью органов государственной власти субъектов Российской Федерации и должностных лиц органов государственной власти субъектов Российской Федерации в соответствии с федеральными законами (далее — органы государственного контроля (надзора), осуществляют в пределах своей компетенции контроль (надзор) за их деятельностью, основываясь на принципах объективности, открытости и гласности.

3. Координацию деятельности органов государственного контроля (надзора) по планированию и проведению проверок деятельности органов государственной власти субъектов Российской Федерации и должностных лиц органов государственной власти субъектов Российской Федерации осуществляют органы прокуратуры.

4. Плановые проверки деятельности органов государственной власти субъектов Российской Федерации и должностных лиц органов государственной власти субъектов Российской Федерации проводятся органами государственного контроля (надзора) совместно в соответствии с ежегодным сводным планом проверок, сформированным Генеральной прокуратурой Российской Федерации на основании ежегодных планов проверок по субъектам Российской Федерации, сформированных прокуратурами субъектов Российской Федерации. При этом плановая проверка деятельности одного и того же органа государственной власти субъекта Российской Федерации или должностного лица органа государственной власти субъекта Российской Федерации осуществляется не чаще одного раза в два года.

5. Органы государственного контроля (надзора) направляют в прокуратуру субъекта Российской Федерации проекты ежегодных планов проведения проверок деятельности органов государственной власти субъекта Российской Федерации и должностных лиц органов государственной власти субъекта Российской Федерации (далее — проекты ежегодных планов проверок) не позднее 1 сентября года, предшествующего году проведения проверок.

6. Проекты ежегодных планов проверок рассматриваются прокуратурой субъекта Российской Федерации на предмет законности включения в них объектов государственного контроля (надзора) с внесением предложений руководителям органов государственного контроля (надзора) о проведении совместных плановых проверок.

7. Прокуратура субъекта Российской Федерации на основании представленных органами государственного контроля (надзора) проектов ежегодных планов проверок формирует ежегодный план проверок по субъекту Российской Федерации не позднее 1 октября года, предшествующего году проведения проверок. Прокуратура субъекта Российской Федерации в срок до 1 декабря года, предшествующего году проведения плановых проверок, направляет в Генеральную прокуратуру Российской Федерации ежегодный план проверок по субъекту Российской Федерации для формирования ежегодного сводного плана проверок. Генеральная прокуратура Российской Федерации формирует ежегодный сводный план проверок и размещает его на официальном сайте Генеральной прокуратуры Российской Федерации в информационно-телекоммуникационной сети «Интернет» в срок до 31 декабря года, предшествующего году проведения плановых проверок.

8. Внеплановые проверки деятельности органов государственной власти субъектов Российской Федерации и должностных лиц органов государственной власти субъектов Российской Федерации проводятся органами государственного контроля (надзора) по согласованию с прокуратурой субъекта Российской Федерации на основании решения руководителя соответствующего органа государственного контроля (надзора), принимаемого на основании обращений граждан, организаций и полученной от государственных органов, органов местного самоуправления информации о фактах нарушений законодательства Российской Федерации, влекущих или могущих повлечь возникновение чрезвычайных ситуаций, угрозу жизни и здоровью граждан, а также массовые нарушения прав граждан.

9. Внеплановые проверки могут также проводиться в соответствии с поручениями Президента Российской Федерации, Правительства Российской Федерации, на основании требования Генерального прокурора Российской Федерации, прокурора субъекта Российской Федерации о проведении внеплановой проверки в рамках надзора за исполнением законов по поступившим в органы прокуратуры материалам и обращениям, а также в целях контроля за исполнением ранее выданного предписания об устранении нарушения обязательных требований. Указанные проверки проводятся без согласования с органами прокуратуры.

10. Порядок подготовки проектов ежегодных планов проверок, в том числе совместных проверок, их представления в органы прокуратуры и согласования, типовая форма ежегодного плана проверок и порядок согласования внеплановых проверок устанавливаются Правительством Российской Федерации.

11. Информация о плановых и внеплановых проверках органов государственной власти субъектов Российской Федерации и должностных лиц органов государственной власти субъектов Российской Федерации, об их результатах и о принятых мерах по пресечению и (или) устранению последствий выявленных нарушений подлежит внесению в единый реестр проверок в соответствии с правилами формирования и ведения единого реестра проверок, утвержденными Правительством Российской Федерации.

12. Порядок осуществления контроля за эффективностью и качеством осуществления органами государственной власти субъектов Российской Федерации переданных полномочий, в том числе в рамках проведения предусмотренных настоящей статьей плановых и внеплановых проверок деятельности органов государственной власти субъектов Российской Федерации и должностных лиц органов государственной власти субъектов Российской Федерации, устанавливается в соответствии с настоящей статьей и федеральными законами.

13. При осуществлении государственного контроля (надзора) за деятельностью органов государственной власти субъектов Российской Федерации и должностных лиц органов государственной власти субъектов Российской Федерации не допускается дублирование контрольно-надзорных полномочий органов государственного контроля (надзора).

14. Положения настоящей статьи не применяются в случаях, если федеральными законами, соглашениями о передаче субъектам Российской Федерации осуществления части полномочий федеральных органов исполнительной власти установлен иной порядок организации и проведения контроля (надзора) за деятельностью органов государственной власти субъектов Российской Федерации и должностных лиц органов государственной власти субъектов Российской Федерации, а также к мероприятиям по контролю (надзору), проводимым должностными лицами органов федеральной службы безопасности.

15. К отношениям, возникающим при организации и осуществлении мероприятий по контролю, в части, не урегулированной настоящей статьей, а также при организации и осуществлении государственного контроля (надзора) за деятельностью органов государственной власти субъектов Российской Федерации, не связанной с реализацией властных полномочий, применяются положения законодательства Российской Федерации о государственном контроле (надзоре) и муниципальном контроле.

Глава 11. **Заключительные положения**

Статья 64. **Признание утратившими силу отдельных законодательных актов (положений законодательных актов) Российской Федерации**

1. Признать утратившими силу со дня вступления в силу настоящего Федерального закона:

1) главу I, статьи 26^4 и 29^2 Федерального закона от 6 октября 1999 года № 184-ФЗ «Об общих принципах организации законодательных (представительных) и исполнительных органов государственной власти субъектов Российской Федерации» (Собрание законодательства Российской Федерации, 1999, № 42, ст. 5005; 2003, № 27, ст. 2709; 2016, № 27, ст. 4231);

2) пункт 1 статьи 1 Федерального закона от 29 июля 2000 года № 106-ФЗ «О внесении изменений и дополнений в Федеральный закон «Об общих принципах организации законодательных (представительных) и исполнительных органов государственной власти субъектов Российской Федерации» (Собрание законодательства Российской Федерации, 2000, № 31, ст. 3205);

3) пункты 2, 3 и 17 (в части статьи 26^4) статьи 1 Федерального закона от 4 июня 2003 года № 95-ФЗ «О внесении изменений и дополнений в Федеральный закон «Об общих принципах организации законодательных (представительных) и исполнительных органов государственной власти субъектов Российской Федерации» (Собрание законодательства Российской Федерации, 2003, № 27, ст. 2709);

4) пункт 1 статьи 6 Федерального закона от 25 декабря 2008 года № 274-ФЗ «О внесении изменений в отдельные законодательные акты Российской Федерации в связи с принятием Федерального закона «О противодействии коррупции» (Собрание законодательства Российской Федерации, 2008, № 52, ст. 6229);

5) пункт 1 статьи 13 Федерального закона от 21 ноября 2011 года № 329-ФЗ «О внесении изменений в отдельные законодательные акты Российской Федерации в связи с совершенствованием государственного управления в области противодействия коррупции» (Собрание законодательства Российской Федерации, 2011, № 48, ст. 6730);

6) Федеральный закон от 1 декабря 2012 года № 210-ФЗ «О внесении изменения в статью 1 Федерального закона «Об общих принципах организации законодательных (представительных) и исполнительных органов государственной власти субъектов Российской Федерации» (Собрание законодательства Российской Федерации, 2012, № 49, ст. 6755);

7) пункт 1 статьи 8 Федерального закона от 7 мая 2013 года № 102-ФЗ «О внесении изменений в отдельные законодательные акты Российской Федерации в связи с принятием Федерального закона «О запрете отдельным категориям лиц открывать и иметь счета (вклады), хранить наличные денежные средства и ценности в иностранных банках, расположенных за пределами территории Российской Федерации, владеть и (или) пользоваться иностранными финансовыми инструментами» (Собрание законодательства Российской Федерации, 2013, № 19, ст. 2329);

8) пункт 1 статьи 1 Федерального закона от 13 июля 2015 года № 233-ФЗ «О внесении изменений в Федеральный закон «Об общих принципах организации законодательных (представительных) и исполнительных органов государственной власти субъектов Российской Федерации» и отдельные законодательные акты Российской Федерации и признании утратившими силу отдельных положений законодательных актов Российской Федерации» (Собрание законодательства Российской Федерации, 2015, № 29, ст. 4359);

9) пункт 1 статьи 4 Федерального закона от 5 октября 2015 года № 285-ФЗ «О внесении изменений в отдельные законодательные акты Российской Федерации в части установления обязанности лиц, замещающих государственные должности, и иных лиц сообщать о возникновении личной заинтересованности, которая приводит или может привести к конфликту интересов, и принимать меры по предотвращению или урегулированию конфликта интересов» (Собрание законодательства Российской Федерации, 2015, № 41, ст. 5639);

10) пункт 1 статьи 1 Федерального закона от 30 декабря 2015 года № 446-ФЗ «О внесении изменений в статьи 2^1 и 19 Федерального закона «Об общих принципах организации законодательных (представительных) и исполнительных органов государственной власти субъектов Российской Федерации» и статью 40 Федерального закона «Об общих принципах организации местного самоуправления в Российской Федерации» (Собрание законодательства Российской Федерации, 2016, № 1, ст. 66);

11) статью 1 Федерального закона от 3 июля 2016 года № 298-ФЗ «О внесении изменений в главу V Федерального закона «Об общих принципах организации законодательных (представительных) и исполнительных органов государственной власти субъектов Российской Федерации» и статью 77 Федерального закона «Об общих принципах организации местного самоуправления в Российской Федерации» (Собрание законодательства Российской Федерации, 2016, № 27, ст. 4231);

12) статью 8 Федерального закона от 28 декабря 2016 года № 505-ФЗ «О внесении изменений в отдельные законодательные акты Российской Федерации в части определения понятия «иностранные финансовые инструменты» (Собрание законодательства Российской Федерации, 2017, № 1, ст. 46);

13) пункт 5 статьи 1 Федерального закона от 5 февраля 2018 года № 12-ФЗ «О внесении изменений в Федеральный закон «Об общих принципах организации законодательных (представительных) и исполнительных органов государственной власти субъектов Российской Федерации» и отдельные законодательные акты Российской Федерации и признании утратившими силу отдельных положений законодательных актов Российской Федерации» (Собрание законодательства Российской Федерации, 2018, № 7, ст. 972);

14) статью 13 Федерального закона от 24 апреля 2020 года № 147-ФЗ «О внесении изменений в отдельные законодательные акты Российской Федерации по вопросам контроля за эффективностью и качеством осуществления переданных органам государственной власти субъектов Российской Федерации полномочий» (Собрание законодательства Российской Федерации, 2020, № 17, ст. 2725);

15) Федеральный закон от 9 марта 2021 года № 42-ФЗ «О внесении изменения в статью 2^1 Федерального закона «Об общих принципах организации законодательных (представительных) и исполнительных органов государственной власти субъектов Российской Федерации» (Собрание законодательства Российской Федерации, 2021, № 11, ст. 1707);

16) пункт 1 статьи 5 Федерального закона от 30 апреля 2021 года № 116-ФЗ «О внесении изменений в отдельные законодательные акты Российской Федерации» (Собрание законодательства Российской Федерации, 2021, № 18, ст. 3060).

2. Признать утратившими силу с 1 июня 2022 года:

1) главы II, II^1, III, IV, статью 26^{3-2}, главы V и VI Федерального закона от 6 октября 1999 года № 184-ФЗ «Об общих принципах организации законодательных (представительных) и исполнительных органов государственной власти субъектов Российской Федерации» (Собрание законодательства Российской Федерации, 1999, № 42, ст. 5005; 2007, № 1, ст. 21; 2015, № 14, ст. 2016);

2) Федеральный закон от 29 июля 2000 года № 106-ФЗ «О внесении изменений и дополнений в Федеральный закон «Об общих принципах организации законодательных (представительных) и исполнительных органов государственной власти субъектов Российской Федерации» (Собрание законодательства Российской Федерации, 2000, № 31, ст. 3205);

3) Федеральный закон от 7 мая 2002 года № 47-ФЗ «О внесении изменений в Федеральный закон «Об общих принципах организации законодательных (представительных) и исполнительных органов государственной власти субъектов Российской Федерации» (Собрание законодательства Российской Федерации, 2002, № 19, ст. 1792);

4) Федеральный закон от 24 июля 2002 года № 107-ФЗ «О внесении дополнения и изменений в статью 4 Федерального закона «Об общих принципах организации законодательных (представительных) и исполнительных органов государственной власти субъектов Российской Федерации» (Собрание законодательства Российской Федерации, 2002, № 30, ст. 3024);

5) Федеральный закон от 11 декабря 2002 года № 169-ФЗ «О внесении дополнений в статью 5 Федерального закона «Об общих принципах организации законодательных (представительных) и исполнительных органов государственной власти субъектов Российской Федерации» (Собрание законодательства Российской Федерации, 2002, № 50, ст. 4930);

6) пункты 4—16 статьи 1 Федерального закона от 4 июля 2003 года № 95-ФЗ «О внесении изменений и дополнений в Федеральный закон «Об общих принципах организации законодательных (представительных) и исполнительных органов государственной власти субъектов Российской Федерации» (Собрание законодательства Российской Федерации, 2003, № 27, ст. 2709);

7) статью 3 Федерального закона от 19 июня 2004 года № 53-ФЗ «О внесении изменений в отдельные законодательные акты Российской Федерации» (Собрание законодательства Российской Федерации, 2004, № 25, ст. 2484);

8) статью 1 Федерального закона от 11 декабря 2004 года № 159-ФЗ «О внесении изменений в Федеральный закон «Об общих принципах организации законодательных (представительных) и исполнительных органов государственной власти субъектов Российской Федерации» и в Федеральный закон «Об основных гарантиях избирательных прав и права на участие в референдуме граждан Российской Федерации» (Собрание законодательства Российской Федерации, 2004, № 50, ст. 4950);

9) статью 5 Федерального закона от 21 июля 2005 года № 93-ФЗ «О внесении изменений в законодательные акты Российской Федерации о выборах и референдумах и иные законодательные акты Российской Федерации» (Собрание законодательства Российской Федерации, 2005, № 30, ст. 3104);

10) Федеральный закон от 31 декабря 2005 года № 202-ФЗ «О внесении изменений в статью 18 Федерального закона «Об общих принципах организации законодательных (представительных) и исполнительных органов государственной власти субъектов Российской Федерации» и в Федеральный закон «О политических партиях» (Собрание законодательства Российской Федерации, 2006, № 1, ст. 13);

11) Федеральный закон от 31 декабря 2005 года № 2О3-ФЗ «О внесении изменений в статью 19 Федерального закона «Об общих принципах организации законодательных (представительных) и исполнительных органов государственной власти субъектов Российской Федерации» (Собрание законодательства Российской Федерации, 2006, № 1, ст. 14);

12) статью 1 Федерального закона от 12 июля 2006 года № 106-ФЗ «О внесении изменений в отдельные законодательные акты Российской Федерации в части уточнения порядка выдвижения кандидатов на выборные должности в органах государственной власти» (Собрание законодательства Российской Федерации, 2006, № 29, ст. 3124);

13) статью 4 Федерального закона от 25 июля 2006 года № 128-ФЗ «О внесении изменений в отдельные законодательные акты Российской Федерации в части уточнения требований к замещению государственных и муниципальных должностей» (Собрание законодательства Российской Федерации, 2006, № 31, ст. 3427);

14) пункт 1 статьи 7 Федерального закона от 27 июля 2006 года № 153-ФЗ «О внесении изменений в отдельные законодательные акты Российской Федерации в связи с принятием Федерального закона «О ратификации Конвенции Совета Европы о предупреждении терроризма» и Федерального закона «О противодействии терроризму» (Собрание законодательства Российской Федерации, 2006, № 31, ст. 3452);

15) пункты 1, 2 и 4 статьи 15 Федерального закона от 29 декабря 2006 года № 258-ФЗ «О внесении изменений в отдельные законодательные акты Российской Федерации в связи с совершенствованием разграничения полномочий» (Собрание законодательства Российской Федерации, 2007, № 1, ст. 21);

16) статью 14 Федерального закона от 2 марта 2007 года № 24-ФЗ «О внесении изменений в отдельные законодательные акты Российской Федерации в части уточнения требований к лицам, замещающим государственные или муниципальные должности, а также должности государственной или муниципальной службы» (Собрание законодательства Российской Федерации, 2007, № 10, ст. 1151);

17) статью 1 Федерального закона от 18 июня 2007 года № 101-ФЗ «О внесении изменений в отдельные законодательные акты Российской Федерации по вопросу деятельности законодательных (представительных) органов государственной власти субъектов Российской Федерации и представительных органов муниципальных образований» (Собрание законодательства Российской Федерации, 2007, № 26, ст. 3074);

18) пункты 1, 2 и 5 статьи 19 Федерального закона от 18 октября 2007 года № 230-ФЗ «О внесении изменений в отдельные законодательные акты Российской Федерации в связи с совершенствованием разграничения полномочий» (Собрание законодательства Российской Федерации, 2007, № 43, ст. 5084);

19) статью 2 Федерального закона от 29 марта 2008 года № 30-ФЗ «О внесении изменений в отдельные законодательные акты Российской Федерации» (Собрание законодательства Российской Федерации, 2008, № 13, ст. 1186);

20) Федеральный закон от 3 декабря 2008 года № 249-ФЗ «О внесении изменений в статьи 4 и 12 Федерального закона «Об общих принципах организации законодательных (представительных) и исполнительных органов государственной власти субъектов Российской Федерации» (Собрание законодательства Российской Федерации, 2008, № 49, ст. 5747);

21) статью 6 Федерального закона от 25 декабря 2008 года № 274-ФЗ «О внесении изменений в отдельные законодательные акты Российской Федерации в связи с принятием Федерального закона «О противодействии коррупции» (Собрание законодательства Российской Федерации, 2008, № 52, ст. 6229);

22) статью 6 Федерального закона от 9 февраля 2009 года № 4-ФЗ «О внесении изменений в отдельные законодательные акты Российской Федерации в связи с принятием Федерального закона «О государственной гражданской службе Российской Федерации» (Собрание законодательства Российской Федерации, 2009, № 7, ст. 772);

23) статью 1 Федерального закона от 5 апреля 2009 года № 41-ФЗ «О внесении изменений в Федеральный закон «Об общих принципах организации законодательных (представительных) и исполнительных органов государственной власти субъектов Российской Федерации» и Федеральный закон «О политических партиях» (Собрание законодательства Российской Федерации, 2009, № 14, ст. 1576);

24) статью 1 Федерального закона от 18 июля 2009 года № 175-ФЗ «О внесении изменений в статью 21 Федерального закона «Об общих принципах организации законодательных (представительных) и исполнительных органов государственной власти субъектов Российской Федерации» (Собрание законодательства Российской Федерации, 2000, № 31, ст. 3205);

3) Федеральный закон от 7 мая 2002 года № 47-ФЗ «О внесении изменений в Федеральный закон «Об общих принципах организации законодательных (представительных) и исполнительных органов государственной власти субъектов Российской Федерации» (Собрание законодательства Российской Федерации, 2002, № 19, ст. 1792);

4) Федеральный закон от 24 июля 2002 года № 107-ФЗ «О внесении дополнения и изменений в статью 4 Федерального закона «Об общих принципах организации законодательных (представительных) и исполнительных органов государственной власти субъектов Российской Федерации» (Собрание законодательства Российской Федерации, 2002, № 30, ст. 3024);

5) Федеральный закон от 11 декабря 2002 года № 169-ФЗ «О внесении дополнений в статью 5 Федерального закона «Об общих принципах организации законодательных (представительных) и исполнительных органов государственной власти субъектов Российской Федерации» (Собрание законодательства Российской Федерации, 2002, № 50, ст. 4930);

6) пункты 4—16 статьи 1 Федерального закона от 4 июля 2003 года № 95-ФЗ «О внесении изменений и дополнений в Федеральный закон «Об общих принципах организации законодательных (представительных) и исполнительных органов государственной власти субъектов Российской Федерации» (Собрание законодательства Российской Федерации, 2003, № 27, ст. 2709);

7) статью 3 Федерального закона от 19 июня 2004 года № 53-ФЗ «О внесении изменений в отдельные законодательные акты Российской Федерации» (Собрание законодательства Российской Федерации, 2004, № 25, ст. 2484);

8) статью 1 Федерального закона от 11 декабря 2004 года № 159-ФЗ «О внесении изменений в Федеральный закон «Об общих принципах организации законодательных (представительных) и исполнительных органов государственной власти субъектов Российской Федерации» и в Федеральный закон «Об основных гарантиях избирательных прав и права на участие в референдуме граждан Российской Федерации» (Собрание законодательства Российской Федерации, 2004, № 50, ст. 4950);

9) статью 5 Федерального закона от 21 июля 2005 года № 93-ФЗ «О внесении изменений в законодательные акты Российской Федерации о выборах и референдумах и иные законодательные акты Российской Федерации» (Собрание законодательства Российской Федерации, 2005, № 30, ст. 3104);

10) Федеральный закон от 31 декабря 2005 года № 202-ФЗ «О внесении изменений в статью 18 Федерального закона «Об общих принципах организации законодательных (представительных) и исполнительных органов государственной власти субъектов Российской Федерации» и в Федеральный закон «О политических партиях» (Собрание законодательства Российской Федерации, 2006, № 1, ст. 13);

11) Федеральный закон от 31 декабря 2005 года № 2О3-ФЗ «О внесении изменений в статью 19 Федерального закона «Об общих принципах организации законодательных (представительных) и исполнительных органов государственной власти субъектов Российской Федерации» (Собрание законодательства Российской Федерации, 2006, № 1, ст. 14);

12) статью 1 Федерального закона от 12 июля 2006 года № 106-ФЗ «О внесении изменений в отдельные законодательные акты Российской Федерации в части уточнения порядка выдвижения кандидатов на выборные должности в органах государственной власти» (Собрание законодательства Российской Федерации, 2006, № 29, ст. 3124);

13) статью 4 Федерального закона от 25 июля 2006 года № 128-ФЗ «О внесении изменений в отдельные законодательные акты Российской Федерации в части уточнения требований к замещению государственных и муниципальных должностей» (Собрание законодательства Российской Федерации, 2006, № 31, ст. 3427);

14) пункт 1 статьи 7 Федерального закона от 27 июля 2006 года № 153-ФЗ «О внесении изменений в отдельные законодательные акты Российской Федерации в связи с принятием Федерального закона «О ратификации Конвенции Совета Европы о предупреждении терроризма» и Федерального закона «О противодействии терроризму» (Собрание законодательства Российской Федерации, 2006, № 31, ст. 3452);

15) пункты 1, 2 и 4 статьи 15 Федерального закона от 29 декабря 2006 года № 258-ФЗ «О внесении изменений в отдельные законодательные акты Российской Федерации в связи с совершенствованием разграничения полномочий» (Собрание законодательства Российской Федерации, 2007, № 1, ст. 21);

16) статью 14 Федерального закона от 2 марта 2007 года № 24-ФЗ «О внесении изменений в отдельные законодательные акты Российской Федерации в части уточнения требований к лицам, замещающим государственные или муниципальные должности, а также должности государственной или муниципальной службы» (Собрание законодательства Российской Федерации, 2007, № 10, ст. 1151);

17) статью 1 Федерального закона от 18 июня 2007 года № 101-ФЗ «О внесении изменений в отдельные законодательные акты Российской Федерации по вопросу деятельности законодательных (представительных) органов государственной власти субъектов Российской Федерации и представительных органов муниципальных образований» (Собрание законодательства Российской Федерации, 2007, № 26, ст. 3074);

18) пункты 1, 2 и 5 статьи 19 Федерального закона от 18 октября 2007 года № 230-ФЗ «О внесении изменений в отдельные законодательные акты Российской Федерации в связи с совершенствованием разграничения полномочий» (Собрание законодательства Российской Федерации, 2007, № 43, ст. 5084);

19) статью 2 Федерального закона от 29 марта 2008 года № 30-ФЗ «О внесении изменений в отдельные законодательные акты Российской Федерации» (Собрание законодательства Российской Федерации, 2008, № 13, ст. 1186);

20) Федеральный закон от 3 декабря 2008 года № 249-ФЗ «О внесении изменений в статьи 4 и 12 Федерального закона «Об общих принципах организации законодательных (представительных) и исполнительных органов государственной власти субъектов Российской Федерации» (Собрание законодательства Российской Федерации, 2008, № 49, ст. 5747);

21) статью 6 Федерального закона от 25 декабря 2008 года № 274-ФЗ «О внесении изменений в отдельные законодательные акты Российской Федерации в связи с принятием Федерального закона «О противодействии коррупции» (Собрание законодательства Российской Федерации, 2008, № 52, ст. 6229);

22) статью 6 Федерального закона от 9 февраля 2009 года № 4-ФЗ «О внесении изменений в отдельные законодательные акты Российской Федерации в связи с принятием Федерального закона «О государственной гражданской службе Российской Федерации» (Собрание законодательства Российской Федерации, 2009, № 7, ст. 772);

23) статью 1 Федерального закона от 5 апреля 2009 года № 41-ФЗ «О внесении изменений в Федеральный закон «Об общих принципах организации законодательных (представительных) и исполнительных органов государственной власти субъектов Российской Федерации» и Федеральный закон «О политических партиях» (Собрание законодательства Российской Федерации, 2009, № 14, ст. 1576);

24) статью 1 Федерального закона от 18 июля 2009 года № 175-ФЗ «О внесении изменений в статью 21 Федерального закона «Об общих принципах организации законодательных (представительных) и исполнительных органов государственной власти субъектов Российской Федерации» (Собрание законодательства Российской Федерации, 2009, № 29, ст. 3612);

25) Федеральный закон от 17 декабря 2009 года № 319-ФЗ «О внесении изменений в статьи 18 и 19 Федерального закона «Об общих принципах организации законодательных (представительных) и исполнительных органов государственной власти субъектов Российской Федерации» и статью 26^1 Федерального закона «О политических партиях» (Собрание законодательства Российской Федерации, 2009, № 51, ст. 6156);

26) Федеральный закон от 29 марта 2010 года № 29-ФЗ «О внесении изменений в статьи 5 и 18 Федерального закона «Об общих принципах организации законодательных (представительных) и исполнительных органов государственной власти субъектов Российской Федерации» (Собрание законодательства Российской Федерации, 2010, № 14, ст. 1549);

27) Федеральный закон от 5 апреля 2010 года № 42-ФЗ «О внесении изменений в статью 4 Федерального закона «Об общих принципах организации законодательных (представительных) и исполнительных органов государственной власти субъектов Российской Федерации» в связи с установлением требований к числу депутатов законодательного (представительного) органа государственной власти субъекта Российской Федерации» (Собрание законодательства Российской Федерации, 2010, № 15, ст. 1738);

28) Федеральный закон от 4 июня 2010 года № 118-ФЗ «О внесении изменений в Федеральный закон «Об общих принципах организации законодательных (представительных) и исполнительных органов государственной власти субъектов Российской Федерации» в связи с повышением представительства избирателей в законодательных (представительных) органах государственной власти субъектов Российской Федерации и установлением требований к условиям осуществления депутатской деятельности» (Собрание законодательства Российской Федерации, 2010, № 23, ст. 2800);

29) Федеральный закон от 23 декабря 2010 года № 376-ФЗ «О внесении изменения в статью 4 Федерального закона «Об общих принципах организации законодательных (представительных) и исполнительных органов государственной власти субъектов Российской Федерации» (Собрание законодательства Российской Федерации, 2010, № 52, ст. 6991);

30) Федеральный закон от 28 декабря 2010 года № 406-ФЗ «О внесении изменения в статью 18 Федерального закона «Об общих принципах организации законодательных (представительных) и исполнительных органов государственной власти субъектов Российской Федерации» (Собрание законодательства Российской Федерации, 2011, № 1, ст. 18);

31) пункт 1 статьи 2 Федерального закона от 11 июля 2011 года № 192-ФЗ «О внесении изменений в Федеральный закон «О безопасности дорожного движения» и отдельные законодательные акты Российской Федерации» (Собрание законодательства Российской Федерации, 2011, № 29, ст. 4283);

32) статью 2 Федерального закона от 25 июля 2011 года № 263-ФЗ «О внесении изменений в отдельные законодательные акты Российской Федерации в связи с уточнением порядка досрочного прекращения полномочий депутата и замещения вакантных депутатских мандатов» (Собрание законодательства Российской Федерации, 2011, № 31, ст. 4703);

33) статью 13 Федерального закона от 21 ноября 2011 года № 329-ФЗ «О внесении изменений в отдельные законодательные акты Российской Федерации в связи с совершенствованием государственного управления в области противодействия коррупции» (Собрание законодательства Российской Федерации, 2011, № 48, ст. 6730);

34) статью 1 Федерального закона от 2 мая 2012 года № 40-ФЗ «О внесении изменений в Федеральный закон «Об общих принципах организации законодательных (представительных) и исполнительных органов государственной власти субъектов Российской Федерации» и Федеральный закон «Об основных гарантиях избирательных прав и права на участие в референдуме граждан Российской Федерации» (Собрание законодательства Российской Федерации, 2012, № 19, ст. 2274);

35) статью 12 Федерального закона от 3 декабря 2012 года № 231-ФЗ «О внесении изменений в отдельные законодательные акты Российской Федерации в связи с принятием Федерального закона «О контроле за соответствием расходов лиц, замещающих государственные должности, и иных лиц их доходам» (Собрание законодательства Российской Федерации, 2012, № 50, ст. 6954);

36) статью 1 Федерального закона от 2 апреля 2013 года № 30-ФЗ «О внесении изменений в отдельные законодательные акты Российской Федерации» (Собрание законодательства Российской Федерации, 2013, № 14, ст. 1638);

37) статью 8 Федерального закона от 7 мая 2013 года № 102-ФЗ «О внесении изменений в отдельные законодательные акты Российской Федерации в связи с принятием Федерального закона «О запрете отдельным категориям лиц открывать и иметь счета (вклады), хранить наличные денежные средства и ценности в иностранных банках, расположенных за пределами территории Российской Федерации, владеть и (или) пользоваться иностранными финансовыми инструментами» (Собрание законодательства Российской Федерации, 2013, № 19, ст. 2329);

38) пункт 1 статьи 1 Федерального закона от 22 октября 2013 года № 284-ФЗ «О внесении изменений в отдельные законодательные акты Российской Федерации в части определения полномочий и ответственности органов государственной власти субъектов Российской Федерации, органов местного самоуправления и их должностных лиц в сфере межнациональных отношений» (Собрание законодательства Российской Федерации, 2013, № 43, ст. 5454);

39) статью 1 Федерального закона от 2 ноября 2013 года № 303-ФЗ «О внесении изменений в отдельные законодательные акты Российской Федерации» (Собрание законодательства Российской Федерации, 2013, № 44, ст. 5642);

40) статью 1 Федерального закона от 21 февраля 2014 года № 19-ФЗ «О внесении изменений в отдельные законодательные акты Российской Федерации» (Собрание законодательства Российской Федерации, 2014, № 8, ст. 739);

41) пункт 2 статьи 4 Федерального закона от 23 июня 2014 года № 165-ФЗ «О внесении изменений в Федеральный закон «Об общих принципах организации местного самоуправления в Российской Федерации» и отдельные законодательные акты Российской Федерации» (Собрание законодательства Российской Федерации, 2014, № 26, ст. 3371);

42) статью 3 Федерального закона от 28 июня 2014 года № 191-ФЗ «О внесении изменений в статьи 3 и 8 Федерального закона «О порядке формирования Совета Федерации Федерального Собрания Российской Федерации» и отдельные законодательные акты Российской Федерации» (Собрание законодательства Российской Федерации, 2014, № 26, ст. 3397);

43) статью 1 Федерального закона от 3 февраля 2015 года № 6-ФЗ «О внесении изменений в статью 18 Федерального закона «Об общих принципах организации законодательных (представительных) и исполнительных органов государственной власти субъектов Российской Федерации» и статью 26^3 Федерального закона «О политических партиях» (Собрание законодательства Российской Федерации, 2015, № 6, ст. 884);

44) статью 12 Федерального закона от 8 марта 2015 года № 23-ФЗ «О внесении изменений в отдельные законодательные акты Российской Федерации в связи с введением в действие Кодекса административного судопроизводства Российской Федерации» (Собрание законодательства Российской Федерации, 2015, № 10, ст. 1393);

45) статью 3 Федерального закона от 6 апреля 2015 года № 76-ФЗ «О внесении изменений в отдельные законодательные акты Российской Федерации в целях совершенствования деятельности уполномоченных по правам человека» (Собрание законодательства Российской Федерации, 2015, № 14, ст. 2016);

46) Федеральный закон от 29 июня 2015 года № 174-ФЗ «О внесении изменений в статью 18 Федерального закона «Об общих принципах организации законодательных (представительных) и исполнительных органов государственной власти субъектов Российской Федерации» (Собрание законодательства Российской Федерации, 2015, № 27, ст. 3965);

47) пункты 2, 3 и 10 статьи 1 Федерального закона от 13 июля 2015 года № 233-ФЗ «О внесении изменений в Федеральный закон «Об общих принципах организации законодательных (представительных) и исполнительных органов государственной власти субъектов Российской Федерации» и отдельные законодательные акты Российской Федерации и признании утратившими силу отдельных положений законодательных актов Российской Федерации» (Собрание законодательства Российской Федерации, 2015, № 29, ст. 4359);

48) статью 4 Федерального закона от 5 октября 2015 года № 285-ФЗ «О внесении изменений в отдельные законодательные акты Российской Федерации в части установления обязанности лиц, замещающих государственные должности, и иных лиц сообщать о возникновении личной заинтересованности, которая приводит или может привести к конфликту интересов, и принимать меры по предотвращению или урегулированию конфликта интересов» (Собрание законодательства Российской Федерации, 2015, № 41, ст. 5639);

49) статью 2 Федерального закона от 3 ноября 2015 года № 303-ФЗ «О внесении изменений в отдельные законодательные акты Российской Федерации» (Собрание законодательства Российской Федерации, 2015, № 45, ст. 6204);

50) статью 4 Федерального закона от 28 ноября 2015 года № 354-ФЗ «О внесении изменений в отдельные законодательные акты Российской Федерации в целях совершенствования мер по противодействию коррупции» (Собрание законодательства Российской Федерации, 2015, № 48, ст. 6720);

51) статью 1 Федерального закона от 30 декабря 2015 года № 446-ФЗ «О внесении изменений в статьи 2^1 и 19 Федерального закона «Об общих принципах организации законодательных (представительных) и исполнительных органов государственной власти субъектов Российской Федерации» и статью 40 Федерального закона «Об общих принципах организации местного самоуправления в Российской Федерации» (Собрание законодательства Российской Федерации, 2016, № 1, ст. 66);

52) статью 2 Федерального закона от 9 марта 2016 года № 66-ФЗ «О внесении изменений в отдельные законодательные акты Российской Федерации о выборах и референдумах и иные законодательные акты Российской Федерации» (Собрание законодательства Российской Федерации, 2016, № 11, ст. 1493);

53) Федеральный закон от 28 марта 2017 года № 42-ФЗ «О внесении изменения в статью 16^1 Федерального закона «Об общих принципах организации законодательных (представительных) и исполнительных органов государственной власти субъектов Российской Федерации» (Собрание законодательства Российской Федерации, 2017, № 14, ст. 2001);

54) Федеральный закон от 1 мая 2017 года № 98-ФЗ «О внесении изменений в статью 19 Федерального закона «Об общих принципах организации законодательных (представительных) и исполнительных органов государственной власти субъектов Российской Федерации» (Собрание законодательства Российской Федерации, 2017, № 18, ст. 2675);

55) статью 2 Федерального закона от 1 июня 2017 года № 104-ФЗ «О внесении изменений в отдельные законодательные акты Российской Федерации» (Собрание законодательства Российской Федерации, 2017, № 23, ст. 3227);

56) статью 2 Федерального закона от 7 июня 2017 года № 107-ФЗ «О внесении изменений в отдельные законодательные акты Российской Федерации в части совершенствования законодательства о публичных мероприятиях» (Собрание законодательства Российской Федерации, 2017, № 24, ст. 3476);

57) статью 2 Федерального закона от 29 июля 2017 года № 227-ФЗ «О внесении изменений в статьи 2 и 16 Федерального закона «О статусе члена Совета Федерации и статусе депутата Государственной Думы Федерального Собрания Российской Федерации» и статьи 4 и 5 Федерального закона «Об общих принципах организации законодательных (представительных) и исполнительных органов государственной власти субъектов Российской Федерации» (Собрание законодательства Российской Федерации, 2017, № 31, ст. 4776);

58) статью 1 Федерального закона от 29 июля 2017 года № 280-ФЗ «О внесении изменений в отдельные законодательные акты Российской Федерации в целях устранения противоречий в сведениях государственных реестров и установления принадлежности земельного участка к определенной категории земель» (Собрание законодательства Российской Федерации, 2017, № 31, ст. 4829);

59) пункты 1 и 2 статьи 2 Федерального закона от 30 октября 2017 года № 299-ФЗ «О внесении изменений в отдельные законодательные акты Российской Федерации» (Собрание законодательства Российской Федерации, 2017, № 45, ст. 6573);

60) пункт 2 статьи 3 Федерального зак

67) статью 1 Федерального закона от 21 декабря 2013 года № 359-ФЗ «О внесении изменений в статью 26^3 Федерального закона «Об общих принципах организации законодательных (представительных) и исполнительных органов государственной власти субъектов Российской Федерации» и в Федеральный закон «Об организации предоставления государственных и муниципальных услуг» (Собрание законодательства Российской Федерации, 2013, № 51, ст. 6679);

68) Федеральный закон от 21 декабря 2013 года № 371-ФЗ «О внесении изменений в статьи 26^3 и 26^{3-1} Федерального закона «Об общих принципах организации законодательных (представительных) и исполнительных органов государственной власти субъектов Российской Федерации» (Собрание законодательства Российской Федерации, 2013, № 51, ст. 6691);

69) статью 2 Федерального закона от 28 декабря 2013 года № 445-ФЗ «О внесении изменений в отдельные законодательные акты Российской Федерации по вопросам обеспечения безопасности гидротехнических сооружений» (Собрание законодательства Российской Федерации, 2013, № 52, ст. 7010);

70) Федеральный закон от 12 марта 2014 года № 28-ФЗ «О внесении изменения в статью 26^3 Федерального закона «Об общих принципах организации законодательных (представительных) и исполнительных органов государственной власти субъектов Российской Федерации» (Собрание законодательства Российской Федерации, 2014, № 11, ст. 1093);

71) статью 11 Федерального закона от 12 марта 2014 года № 29-ФЗ «О внесении изменений в отдельные законодательные акты Российской Федерации в связи с принятием Закона Российской Федерации о поправке к Конституции Российской Федерации «О Верховном Суде Российской Федерации и прокуратуре Российской Федерации» (Собрание законодательства Российской Федерации, 2014, № 11, ст. 1094);

72) статью 1 Федерального закона от 2 апреля 2014 года № 70-ФЗ «О внесении изменений в отдельные законодательные акты Российской Федерации по вопросам участия граждан в охране общественного порядка» (Собрание законодательства Российской Федерации, 2014, № 14, ст. 1562);

73) статью 1 Федерального закона от 27 мая 2014 года № 136-ФЗ «О внесении изменений в статью 26^3 Федерального закона «Об общих принципах организации законодательных (представительных) и исполнительных органов государственной власти субъектов Российской Федерации» и Федеральный закон «Об общих принципах организации местного самоуправления в Российской Федерации» (Собрание законодательства Российской Федерации, 2014, № 22, ст. 2770);

74) статью 4 Федерального закона от 23 июня 2014 года № 165-ФЗ «О внесении изменений в Федеральный закон «Об общих принципах организации местного самоуправления в Российской Федерации» и отдельные законодательные акты Российской Федерации» (Собрание законодательства Российской Федерации, 2014, № 26, ст. 3371);

75) статью 2 Федерального закона от 21 июля 2014 года № 255-ФЗ «О внесении изменений в Жилищный кодекс Российской Федерации, отдельные законодательные акты Российской Федерации и признании утратившими силу отдельных положений законодательных актов Российской Федерации» (Собрание законодательства Российской Федерации, 2014, № 30, ст. 4256);

76) статью 3 Федерального закона от 21 июля 2014 года № 256-ФЗ «О внесении изменений в отдельные законодательные акты Российской Федерации по вопросам проведения независимой оценки качества оказания услуг организациями в сфере культуры, социального обслуживания, охраны здоровья и образования» (Собрание законодательства Российской Федерации, 2014, № 30, ст. 4257);

77) статью 17 Федерального закона от 14 октября 2014 года № 307-ФЗ «О внесении изменений в Кодекс Российской Федерации об административных правонарушениях и отдельные законодательные акты Российской Федерации и о признании утратившими силу отдельных положений законодательных актов Российской Федерации в связи с уточнением полномочий государственных органов и муниципальных органов в части осуществления государственного контроля (надзора) и муниципального контроля» (Собрание законодательства Российской Федерации, 2014, № 42, ст. 5615);

78) статью 5 Федерального закона от 22 октября 2014 года № 315-ФЗ «О внесении изменений в Федеральный закон «Об объектах культурного наследия (памятниках истории и культуры) народов Российской Федерации» и отдельные законодательные акты Российской Федерации» (Собрание законодательства Российской Федерации, 2014, № 43, ст. 5799);

79) Федеральный закон от 4 ноября 2014 года № 328-ФЗ «О внесении изменений в статьи 26^3 и 26^{11} Федерального закона «Об общих принципах организации законодательных (представительных) и исполнительных органов государственной власти субъектов Российской Федерации» (Собрание законодательства Российской Федерации, 2014, № 45, ст. 6138);

80) статью 7 Федерального закона от 29 декабря 2014 года № 458-ФЗ «О внесении изменений в Федеральный закон «Об отходах производства и потребления», отдельные законодательные акты Российской Федерации и признании утратившими силу отдельных законодательных актов (положений законодательных актов) Российской Федерации» (Собрание законодательства Российской Федерации, 2015, № 1, ст. 11);

81) статью 4 Федерального закона от 31 декабря 2014 года № 519-ФЗ «О внесении изменений в отдельные законодательные акты Российской Федерации в связи с принятием Федерального закона «О территориях опережающего социально-экономического развития в Российской Федерации» (Собрание законодательства Российской Федерации, 2015, № 1, ст. 72);

82) статью 1 Федерального закона от 30 марта 2015 года № 63-ФЗ «О внесении изменений в отдельные законодательные акты Российской Федерации в связи с совершенствованием механизма подготовки кадров для муниципальной службы» (Собрание законодательства Российской Федерации, 2015, № 13, ст. 1807);

83) статью 1 Федерального закона от 30 марта 2015 года № 64-ФЗ «О внесении изменений в статью 26^3 Федерального закона «Об общих принципах организации законодательных (представительных) и исполнительных органов государственной власти субъектов Российской Федерации» и статьи 14^1 и 16^1 Федерального закона «Об общих принципах организации местного самоуправления в Российской Федерации» (Собрание законодательства Российской Федерации, 2015, № 13, ст. 1808);

84) Федеральный закон от 6 апреля 2015 года № 77-ФЗ «О внесении изменения в статью 26^{11} Федерального закона «Об общих принципах организации законодательных (представительных) и исполнительных органов государственной власти субъектов Российской Федерации» (Собрание законодательства Российской Федерации, 2015, № 14, ст. 2017);

85) статью 2 Федерального закона от 29 июня 2015 года № 156-ФЗ «О внесении изменений в отдельные законодательные акты Российской Федерации по вопросам развития малого и среднего предпринимательства в Российской Федерации» (Собрание законодательства Российской Федерации, 2015, № 27, ст. 3947);

86) статью 1 Федерального закона от 13 июля 2015 года № 233-ФЗ «О внесении изменений в Федеральный закон «Об общих принципах организации законодательных (представительных) и исполнительных органов государственной власти субъектов Российской Федерации» и отдельные законодательные акты Российской Федерации и признании утратившими силу отдельных положений законодательных актов Российской Федерации» (Собрание законодательства Российской Федерации, 2015, № 29, ст. 4359);

87) статью 3 Федерального закона от 13 июля 2015 года № 254-ФЗ «О внесении изменений в Воздушный кодекс Российской Федерации и отдельные законодательные акты Российской Федерации» (Собрание законодательства Российской Федерации, 2015, № 29, ст. 4380);

88) статью 3 Федерального закона от 5 октября 2015 года № 274-ФЗ «О внесении изменений в Федеральный закон «О физической культуре и спорте в Российской Федерации» и отдельные законодательные акты Российской Федерации» (Собрание законодательства Российской Федерации, 2015, № 41, ст. 5628);

89) статью 1 Федерального закона от 30 декабря 2015 года № 447-ФЗ «О внесении изменений в отдельные законодательные акты Российской Федерации по вопросам оценки регулирующего воздействия проектов нормативных правовых актов и экспертизы нормативных правовых актов» (Собрание законодательства Российской Федерации, 2016, № 1, ст. 67);

90) Федеральный закон от 2 июня 2016 года № 159-ФЗ «О внесении изменений в статьи 26^3 и 26^{11} Федерального закона «Об общих принципах организации законодательных (представительных) и исполнительных органов государственной власти субъектов Российской Федерации» (Собрание законодательства Российской Федерации, 2016, № 23, ст. 3283);

91) статью 1 Федерального закона от 23 июня 2016 года № 197-ФЗ «О внесении изменений в статью 26^3 Федерального закона «Об общих принципах организации законодательных (представительных) и исполнительных органов государственной власти субъектов Российской Федерации» и Федеральный закон «Об общих принципах организации местного самоуправления в Российской Федерации» (Собрание законодательства Российской Федерации, 2016, № 26, ст. 3866);

92) Федеральный закон от 3 июля 2016 года № 289-ФЗ «О внесении изменения в статью 26^3 Федерального закона «Об общих принципах организации законодательных (представительных) и исполнительных органов государственной власти субъектов Российской Федерации» в связи с принятием Федерального закона «Об общих принципах организации и деятельности общественных палат субъектов Российской Федерации» (Собрание законодательства Российской Федерации, 2016, № 27, ст. 4222);

93) статью 4 Федерального закона от 28 декабря 2016 года № 465-ФЗ «О внесении изменений в отдельные законодательные акты Российской Федерации в части совершенствования государственного регулирования организации отдыха и оздоровления детей» (Собрание законодательства Российской Федерации, 2017, № 1, ст. 6);

94) статью 27 Федерального закона от 29 июля 2017 года № 216-ФЗ «Об инновационных научно-технологических центрах и о внесении изменений в отдельные законодательные акты Российской Федерации» (Собрание законодательства Российской Федерации, 2017, № 31, ст. 4765);

95) статью 3 Федерального закона от 29 июля 2017 года № 279-ФЗ «О внесении изменений в Федеральный закон «О теплоснабжении» и отдельные законодательные акты Российской Федерации по вопросам совершенствования системы отношений в сфере теплоснабжения» (Собрание законодательства Российской Федерации, 2017, № 31, ст. 4828);

96) статью 2 Федерального закона от 30 октября 2017 года № 299-ФЗ «О внесении изменений в отдельные законодательные акты Российской Федерации» (Собрание законодательства Российской Федерации, 2017, № 45, ст. 6573);

97) статью 3 Федерального закона от 5 декабря 2017 года № 392-ФЗ «О внесении изменений в отдельные законодательные акты Российской Федерации по вопросам совершенствования проведения независимой оценки качества условий оказания услуг организациями в сфере культуры, охраны здоровья, образования, социального обслуживания и федеральными учреждениями медико-социальной экспертизы» (Собрание законодательства Российской Федерации, 2017, № 50, ст. 7563);

98) статью 20 Федерального закона от 29 декабря 2017 года № 442-ФЗ «О внеуличном транспорте и о внесении изменений в отдельные законодательные акты Российской Федерации» (Собрание законодательства Российской Федерации, 2018, № 1, ст. 26);

99) статью 22 Федерального закона от 29 декабря 2017 года № 443-ФЗ «Об организации дорожного движения в Российской Федерации и о внесении изменений в отдельные законодательные акты Российской Федерации» (Собрание законодательства Российской Федерации, 2018, № 1, ст. 27);

100) статью 2 Федерального закона от 31 декабря 2017 года № 503-ФЗ «О внесении изменений в Федеральный закон «Об отходах производства и потребления» и отдельные законодательные акты Российской Федерации» (Собрание законодательства Российской Федерации, 2018, № 1, ст. 87);

101) Федеральный закон от 5 февраля 2018 года № 12-ФЗ «О внесении изменений в Федеральный закон «Об общих принципах организации законодательных (представительных) и исполнительных органов государственной власти субъектов Российской Федерации» (Собрание законодательства Российской Федерации, 2018, № 7, ст. 972);

102) статью 5 Федерального закона от 5 февраля 2018 года № 15-ФЗ «О внесении изменений в отдельные законодательные акты Российской Федерации по вопросам добровольчества (волонтерства)» (Собрание законодательства Российской Федерации, 2018, № 7, ст. 975);

103) статью 2 Федерального закона от 18 апреля 2018 года № 76-ФЗ «О внесении изменений в отдельные законодательные акты Российской Федерации в связи с совершенствованием правового регулирования в сфере организационного обеспечения деятельности мировых судей» (Собрание законодательства Российской Федерации, 2018, № 17, ст. 2425);

104) статью 2 Федерального закона от 4 июня 2018 года № 147-ФЗ «О внесении изменений в Федеральный закон «О физической культуре и спорте в Российской Федерации» и статью 26^3 Федерального закона «Об общих принципах организации законодательных (представительных) и исполнительных органов государственной власти субъектов Российской Федерации» (Собрание законодательства Российской Федерации, 2018, № 24, ст. 3414);

105) статью 1 Федерального закона от 29 июля 2018 года № 245-ФЗ «О внесении изменений в статью 26^3 Федерального закона «Об общих принципах организации законодательных (представительных) и исполнительных органов государственной власти субъектов Российской Федерации» и статью 13^2 Федерального закона «О защите прав юридических лиц и индивидуальных предпринимателей при осуществлении государственного контроля (надзора) и муниципального контроля» (Собрание законодательства Российской Федерации, 2018, № 31, ст. 4834);

106) статью 2 Федерального закона от 29 июля 2018 года № 267-ФЗ «О внесении изменений в отдельные законодательные акты Российской Федерации в части обеспечения жилыми помещениями детей-сирот и детей, оставшихся без попечения родителей, лиц из числа детей-сирот и детей, оставшихся без попечения родителей» (Собрание законодательства Российской Федерации, 2018, № 31, ст. 4856);

107) статью 3 Федерального закона от 3 августа 2018 года № 320-ФЗ «О внесении изменений в отдельные законодательные акты Российской Федерации» (Собрание законодательства Российской Федерации, 2018, № 32, ст. 5113);

108) статью 3 Федерального закона от 3 августа 2018 года № 340-ФЗ «О внесении изменений в Градостроительный кодекс Российской Федерации и отдельные законодательные акты Российской Федерации» (Собрание законодательства Российской Федерации, 2018, № 32, ст. 5133);

109) статью 23 Федерального закона от 27 декабря 2018 года № 498-ФЗ «Об ответственном обращении с животными и о внесении изменений в отдельные законодательные акты Российской Федерации» (Собрание законодательства Российской Федерации, 2018, № 53, ст. 8424);

110) статью 6 Федерального закона от 27 декабря 2018 года № 528-ФЗ «О внесении изменений в отдельные законодательные акты Российской Федерации и признании утратившим силу пункта 2 части 2 статьи 22 Федерального закона «О территориях опережающего социально-экономического развития в Российской Федерации» в связи с реорганизацией государственного управления в сфере миграции и в сфере внутренних дел» (Собрание законодательства Российской Федерации, 2018, № 53, ст. 8454);

111) статью 1 Федерального закона от 6 февраля 2019 года № 3-ФЗ «О внесении изменений в статьи 21 и 26^3 Федерального закона «Об общих принципах организации законодательных (представительных) и исполнительных органов государственной власти субъектов Российской Федерации» и статьи 15 и 16 Федерального закона «Об общих принципах организации местного самоуправления в Российской Федерации» (Собрание законодательства Российской Федерации, 2019, № 6, ст. 461);

112) Федеральный закон от 18 марта 2019 года № 36-ФЗ «О внесении изменения в статью 26^3 Федерального закона «Об общих принципах организации законодательных (представительных) и исполнительных органов государственной власти субъектов Российской Федерации» (Собрание законодательства Российской Федерации, 2019, № 12, ст. 1226);

113) Федеральный закон от 1 мая 2019 года № 94-ФЗ «О внесении изменения в статью 26^{3-3} Федерального закона «Об общих принципах организации законодательных (представительных) и исполнительных органов государственной власти субъектов Российской Федерации» (Собрание законодательства Российской Федерации, 2019, № 18, ст. 2218);

114) статью 1 Федерального закона от 2 августа 2019 года № 313-ФЗ «О внесении изменений в Федеральный закон «Об общих принципах организации законодательных (представительных) и исполнительных органов государственной власти субъектов Российской Федерации» и Федеральный закон «Об общих принципах организации местного самоуправления в Российской Федерации» в связи с принятием Федерального закона «О внесении изменений в Бюджетный кодекс Российской Федерации в целях совершенствования межбюджетных отношений» (Собрание законодательства Российской Федерации, 2019, № 31, ст. 4472);

115) статью 3 Федерального закона от 16 октября 2019 года № 336-ФЗ «О внесении изменений в отдельные законодательные акты Российской Федерации в части совершенствования государственного регулирования организации отдыха и оздоровления детей» (Собрание законодательства Российской Федерации, 2019, № 42, ст. 5801);

116) статью 5 Федерального закона от 27 декабря 2019 года № 447-ФЗ «О внесении изменений в отдельные законодательные акты Российской Федерации по вопросам совершенствования осуществления федерального государственного ветеринарного надзора» (Собрание законодательства Российской Федерации, 2019, № 52, ст. 7765);

117) статью 5 Федерального закона от 13 июля 2020 года № 194-ФЗ «О внесении изменений в отдельные законодательные акты Российской Федерации в связи с принятием Федерального закона «О государственной поддержке предпринимательской деятельности в Арктической зоне Российской Федерации» (Собрание законодательства Российской Федерации, 2020, № 29, ст. 4504);

118) статью 2 Федерального закона от 9 ноября 2020 года № 370-ФЗ «О внесении изменений в Федеральный закон «Об общих принципах организации местного самоуправления в Российской Федерации» и статью 26^{13} Федерального закона «Об общих принципах организации законодательных (представительных) и исполнительных органов государственной власти субъектов Российской Федерации» (Собрание законодательства Российской Федерации, 2020, № 46, ст. 7214);

119) статью 2 Федерального закона от 22 декабря 2020 года № 454-ФЗ «О внесении изменений в отдельные законодательные акты Российской Федерации в части совершенствования деятельности в области пожарной безопасности» (Собрание законодательства Российской Федерации, 2020, № 52, ст. 8600);

120) статью 1 Федерального закона от 29 декабря 2020 года № 464-ФЗ «О внесении изменений в отдельные законодательные акты Российской Федерации в части оказания помощи лицам, находящимся в состоянии алкогольного, наркотического или иного токсического опьянения» (Собрание законодательства Российской Федерации, 2021, № 1, ст. 3);

121) статью 1 Федерального закона от 30 декабря 2020 года № 524-ФЗ «О внесении изменений в статью 26^3 Федерального закона «Об общих принципах организации законодательных (представительных) и исполнительных органов государственной власти субъектов Российской Федерации» и Федеральный закон «О физической культуре и спорте в Российской Федерации» (Собрание законодательства Российской Федерации, 2021, № 1, ст. 63);

122) статью 5 Федерального закона от 24 февраля 2021 года № 20-ФЗ «О внесении изменений в отдельные законодательные акты Российской Федерации в связи с принятием Федерального закона «О внесении изменений в Бюджетный кодекс Российской Федерации в части казначейского обслуживания и системы казначейских платежей» (Собрание законодательства Российской Федерации, 2021, № 9, ст. 1467);

123) статью 6 Федерального закона от 30 апреля 2021 года № 117-ФЗ «О внесении изменений в отдельные законодательные акты Российской Федерации» (Собрание законодательства Российской Федерации, 2021, № 18, ст. 3061);

124) статью 4 Федерального закона от 30 апреля 2021 года № 119-ФЗ «О внесении изменений в отдельные законодательные акты Российской Федерации» (Собрание законодательства Российской Федерации, 2021, № 18, ст. 3063);

125) статью 6 Федерального закона от 26 мая 2021 года № 155-ФЗ «О внесении изменений в отдельные законодательные акты Российской Федерации» (Собрание законодательства Российской Федерации, 2021, № 22, ст. 3690);

126) статью 48 Федерального закона от 11 июня 2021 года № 170-ФЗ «О внесении изменений в отдельные законодательные акты Российской Федерации в связи с принятием Федерального закона «О государственном контроле (надзоре) и муниципальном контроле в Российской Федерации» (Собрание законодательства Российской Федерации, 2021, № 24, ст. 4188).

Статья 65. **Порядок вступления в силу настоящего Федерального закона**

1. Настоящий Федеральный закон вступает в силу со дня его официального опубликования, за исключением положений, для которых настоящей статьей установлены иные сроки вступления их в силу.

2. Главы 2, 3, 4 (за исключением части 5 статьи 36), 5 и 9 настоящего Федерального закона вступают в силу с 1 июня 2022 года.

3. Часть 5 статьи 36, главы 7 и 8 настоящего Федерального закона вступают в силу с 1 января 2023 года.

4. Нормативные правовые акты субъектов Российской Федерации, муниципальные правовые акты подлежат приведению в соответствие с настоящим Федеральным законом не позднее 1 января 2023 года. До их приведения в соответствие с настоящим Федеральным законом они применяются к соответствующим отношениям в части, не противоречащей настоящему Федеральному закону.

Президент Российской Федерации
В. Путин

Москва, Кремль
21 декабря 2021 года № 414-ФЗ

Российская Федерация — Федеральный закон

О внесении изменений в отдельные законодательные акты Российской Федерации

Принят Государственной Думой 7 декабря 2021 года

Одобрен Советом Федерации 15 декабря 2021 года

Статья 1

Абзац первый подпункта 5 пункта 3 статьи 6 Федерального закона от 1 апреля 1996 года № 27-ФЗ «Об индивидуальном (персонифицированном) учете в системе обязательного пенсионного страхования» (Собрание законодательства Российской Федерации, 1996, № 14, ст. 1401; 2003, № 1, ст. 13; 2008, № 18, ст. 1942; 2009, № 30, ст. 3739; № 52, ст. 6454; 2010, № 49, ст. 6409; 2011, № 29, ст. 4291; № 45, ст. 6335; № 49, ст. 7037, 7057; 2012, № 50, ст. 6966; 2013, № 49, ст. 6352; № 52, ст. 6986; 2014, № 30, ст. 4217; 2016, № 27, ст. 4183; 2018, № 31, ст. 4858; 2019, № 14, ст. 1461; № 51, ст. 7488) после слова «включая» дополнить словами «проценты за неправомерное пользование средствами пенсионных накоплений и средства, направленные на формирование собственных средств негосударственного пенсионного фонда, подлежащие переводу негосударственным пенсионным фондом предыдущему страховщику в случае признания судом договора об обязательном пенсионном страховании недействительным,».

Статья 2

Внести в Федеральный закон от 7 мая 1998 года № 75-ФЗ «О негосударственных пенсионных фондах» (Собрание законодательства Российской Федерации, 1998, № 19, ст. 2071; 2003, № 2, ст. 166; 2005, № 19, ст. 1755; 2007, № 50, ст. 6247; 2008, № 18, ст. 1942; 2009, № 29, ст. 3619; № 52, ст. 6454; 2010, № 17, ст. 1988; 2011, № 49, ст. 7036, 7037; 2012, № 47, ст. 6391; № 50, ст. 6965; 2013, № 30, ст. 4044, 4084; № 52, ст. 6975; 2014, № 30, ст. 4219; 2015, № 27, ст. 4001; 2016, № 1, ст. 41; № 27, ст. 4225; 2018, № 11, ст. 1584; № 31, ст. 4858; № 32, ст. 5115; 2020, № 50, ст. 8054; 2021, № 1, ст. 76; № 17, ст. 2878; № 24, ст. 4208) следующие изменения:

1) в статье 3:

а) абзац двадцать пятый дополнить словами «, а также проценты за неправомерное пользование средствами пенсионных накоплений и средства, направленные на формирование собственных средств фонда, подлежащие переводу фондом предыдущему страховщику в случае признания судом договора об обязательном пенсионном страховании недействительным»;

б) абзац двадцать седьмой после слова «дату» дополнить словами «, а также проценты за неправомерное пользование средствами пенсионных накоплений и средства, направленные на формирование собственных средств фонда, подлежащие переводу фондом предыдущему страховщику в случае признания судом договора об обязательном пенсионном страховании недействительным»;

2) пункт 4 статьи 18 дополнить абзацами следующего содержания:

«средств резерва фонда по обязательному пенсионному страхованию, подлежащих восстановлению на пенсионном счете накопительной пенсии застрахованного лица в случае признания судом договора об обязательном пенсионном страховании недействительным;

дохода от инвестирования средств резерва фонда по обязательному пенсионному страхованию, подлежащих восстановлению на пенсионном счете накопительной пенсии застрахованного лица в случае признания судом договора об обязательном пенсионном страховании недействительным, в размере, определенном в порядке, установленном настоящим Федеральным законом;

процентов за неправомерное пользование средствами пенсионных накоплений и средств, направленных на формирование собственных средств фонда, подлежащих переводу фондом предыдущему страховщику в случае признания судом договора об обязательном пенсионном страховании недействительным, в размере, определенном в порядке, установленном настоящим Федеральным законом;

3) в статье 20^1:

а) подпункт 3 пункта 2 признать утратившим силу;

б) пункт 8 дополнить подпунктами 5 и 6 следующего содержания:

«5) восстановление на пенсионном счете накопительной пенсии средств пенсионных накоплений, направленных в резерв фонда по обязательному пенсионному страхованию в соответствии с пунктом 5 статьи 36^{6-1} настоящего Федерального закона, после поступления в фонд средств пенсионных накоплений в соответствии с пунктом 5^3 статьи 36^6 настоящего Федерального закона;

6) выплата дохода от инвестирования средств резерва фонда по обязательному пенсионному страхованию, подлежащих восстановлению на пенсионном счете накопительной пенсии в случае признания судом договора об обязательном пенсионном страховании недействительным, в размере, определенном в порядке, установленном настоящим Федеральным законом.»;

4) статью 36^2 дополнить подпунктом 4^2 следующего содержания:

«4^2) до направления предыдущему страховщику в соответствии с пунктом 5^3 статьи 36^6 настоящего Федерального закона средств пенсионных накоплений отдельно отражать на пенсионных счетах накопительной пенсии в качестве результата инвестирования средств пенсионных накоплений проценты за неправомерное пользование средствами пенсионных накоплений и средства, направленные на формирование собственных средств фонда;»;

5) в пункте 5^3 статьи 36^6:

а) в абзаце первом слова «получения фондом» заменить словами «вступления в силу»;

б) абзац второй изложить в следующей редакции:

«При этом проценты за неправомерное пользование средствами пенсионных накоплений и средства, направленные на формирование собственных средств фонда, уплачиваются за счет собственных средств фонда, отражаются на пенсионном счете накопительной пенсии в качестве результата инвестирования средств пенсионных накоплений и направляются в составе средств пенсионных накоплений предыдущему страховщику.»;

в) дополнить абзацем следующего содержания:

«Средства пенсионных накоплений, полученные предыдущим страховщиком в соответствии с настоящим пунктом, должны быть переданы в доверительное управление управляющей компании в срок не позднее одного месяца, следующего за месяцем, в котором они были получены фондом.»;

6) статью 36^{6-1} дополнить пунктом 6 следующего содержания:

«6. Фонд в срок не позднее одного месяца, следующего за месяцем, в котором средства пенсионных накоплений были получены фондом, в соответствии с пунктом 5^3 статьи 36^6 настоящего Федерального закона восстанавливает на пенсионном счете накопительной пенсии средства пенсионных накоплений, направленные в резерв фонда по обязательному пенсионному страхованию в соответствии с пунктом 5 настоящей статьи, и передает их в доверительное управление управляющей компании.

Одновременно с восстановлением средств пенсионных накоплений, указанных в абзаце первом настоящего пункта, фонд отражает на пенсионном счете накопительной пенсии доход от инвестирования средств пенсионных накоплений, восстанавливаемых из резерва фонда по обязательному пенсионному страхованию, исходя из результатов инвестирования средств пенсионных накоплений, не включенных в резервы фонда, имевших место за период нахождения восстанавливаемых средств в резерве фонда по обязательному пенсионному страхованию.

Отражение фондом в порядке и размерах, предусмотренных абзацем вторым настоящего пункта, на пенсионном счете накопительной пенсии дохода от инвестирования средств пенсионных накоплений осуществляется за счет средств резерва фонда по обязательному пенсионному страхованию.

В случае отсутствия дохода либо получения убытка от инвестирования средств пенсионных накоплений, не включенных в резервы фонда, исходя из результатов инвестирования указанных средств, имевших место за период нахождения восстанавливаемых средств в резерве фонда по обязательному пенсионному страхованию, отражение на пенсионном счете накопительной пенсии дохода, предусмотренного абзацем вторым настоящего пункта, не производится.».

Статья 3

Внести в Федеральный закон от 24 июля 2002 года № 111-ФЗ «Об инвестировании средств для финансирования накопительной пенсии в Российской Федерации» (Собрание законодательства Российской Федерации, 2002, № 30, ст. 3028; 2004, № 31, ст. 3217; 2005, № 19, ст. 1755; 2008, № 18, ст. 1942; 2009, № 29, ст. 3619; № 52, ст. 6454; 2011, № 49, ст. 7036, 7037; 2012, № 50, ст. 6965; 2013, № 30, ст. 4084; № 52, ст. 6975; 2014, № 30, ст. 4219; 2016, № 1, ст. 41; 2018, № 18, ст. 2557; № 31, ст. 4858; 2020, № 50, ст. 8054) следующие изменения:

1) подпункт 1 статьи 3 дополнить абзацами следующего содержания:

«средства резерва Пенсионного фонда Российской Федерации по обязательному пенсионному страхованию, подлежащие восстановлению на индивидуальном лицевом счете застрахованного лица в случае признания судом договора об обязательном пенсионном страховании недействительным;

доход от инвестирования средств резерва Пенсионного фонда Российской Федерации по обязательному пенсионному страхованию, подлежащих восстановлению на индивидуальном лицевом счете застрахованного лица в случае признания судом договора об обязательном пенсионном страховании недействительным, в размере, определенном в порядке, установленном настоящим Федеральным законом;

проценты за неправомерное пользование средствами пенсионных накоплений и средства, направленные на формирование собственных средств негосударственного пенсионного фонда, подлежащие переводу негосударственным пенсионным фондом предыдущему страховщику в случае признания судом договора об обязательном пенсионном страховании недействительным;»;

2) в пункте 2 статьи 12 слова «подпункта 5» заменить словами «подпунктов 5 и 13»;

3) в статье 30^1:

а) в подпункте 7^1 пункта 2 слова «, а также процентов за неправомерное пользование средствами пенсионных накоплений» исключить;

б) пункт 7 дополнить подпунктами 4 и 5 следующего содержания:

«4) восстановление на индивидуальном лицевом счете застрахованного лица средств пенсионных накоплений, направленных в резерв Пенсионного фонда Российской Федерации по обязательному пенсионному страхованию, после поступления средств пенсионных накоплений в соответствии с пунктом 5^3 статьи 36^6 Федерального закона от 7 мая 1998 года № 75-ФЗ «О негосударственных пенсионных фондах»;

5) выплата дохода от инвестирования средств резерва Пенсионного фонда Российской Федерации по обязательному пенсионному страхованию, подлежащих восстановлению на индивидуальном лицевом счете застрахованного лица в случае признания судом договора об обязательном пенсионном страховании недействительным, в размере, определенном в порядке, установленном настоящим Федеральным законом.»;

4) пункт 1 статьи 34 дополнить абзацем следующего содержания:

«Пенсионный фонд Российской Федерации обеспечивает перевод средств пенсионных накоплений, поступивших в соответствии с пунктом 5^3 статьи 36^6 Федерального закона от 7 мая 1998 года № 75-ФЗ «О негосударственных пенсионных фондах», в доверительное управление управляющей компании в срок не позднее последнего рабочего дня месяца, следующего за месяцем, в котором они были получены.»;

5) статью 34^1 дополнить пунктами 6—9 следующего содержания:

«6. Пенсионный фонд Российской Федерации в срок не позднее последнего рабочего дня месяца, следующего за месяцем, в котором Пенсионным фондом Российской Федерации были получены средства пенсионных накоплений в соответствии с пунктом 5^3 статьи 36^6 Федерального закона от 7 мая 1998 года № 75-ФЗ «О негосударственных пенсионных фондах», восстанавливает на индивидуальном лицевом счете застрахованного лица средства пенсионных накоплений, направленные в резерв Пенсионного фонда Российской Федерации по обязательному пенсионному страхованию в соответствии с пунктом 5 настоящей статьи, и передает их в доверительное управление управляющей компании.

7. Одновременно с восстановлением средств пенсионных накоплений, указанных в пункте 6 настоящей статьи, Пенсионный фонд Российской Федерации отражает на индивидуальном лицевом счете застрахованного лица доход от инвестирования средств, восстанавливаемых из резерва Пенсионного фонда Российской Федерации по обязательному пенсионному страхованию, исходя из результатов инвестирования средств пенсионных накоплений (коэффициентов прироста инвестиционного портфеля управляющей компании, в которой осуществлялось инвестирование средств пенсионных накоплений застрахованного лица), имевших место за период нахождения восстанавливаемых средств в резерве Пенсионного фонда Российской Федерации по обязательному пенсионному страхованию.

8. Отражение Пенсионным фондом Российской Федерации в порядке и размерах, предусмотренных пунктом 7 настоящей статьи, на индивидуальном лицевом счете застрахованного лица дохода от инвестирования средств пенсионных накоплений осуществляется за счет средств резерва Пенсионного фонда Российской Федерации по обязательному пенсионному страхованию.

9. В случае отсутствия дохода либо получения убытка от инвестирования средств пенсионных накоплений исходя из результатов инвестирования указанных средств (коэффициентов прироста инвестиционного портфеля управляющей компании, в которой осуществлялось инвестирование средств пенсионных накоплений застрахованного лица), имевших место за период нахождения восстанавливаемых средств в резерве Пенсионного фонда Российской Федерации по обязательному пенсионному страхованию, отражение на индивидуальном лицевом счете застрахованного лица дохода, предусмотренного пунктом 7 настоящей статьи, не производится.».

Статья 4

Часть 2 статьи 6 Федерального закона от 29 декабря 2006 года № 256-ФЗ «О дополнительных мерах государственной поддержки семей, имеющих детей» (Собрание законодательства Российской Федерации, 2007, № 1, ст. 19; 2010, № 31, ст. 4210; 2017, № 52, ст. 7934; 2020, № 9, ст. 1127) изложить в следующей редакции:

«2. Размер материнского (семейного) капитала ежегодно пересматривается с 1 февраля текущего года исходя из индекса роста потребительских цен за предыдущий год в соответствии с коэффициентом индексации, определяемым Правительством Российской Федерации.

В таком же порядке осуществляется пересмотр размера оставшейся части суммы средств материнского (семейного) капитала.».

Статья 5

Внести в Федеральный закон от 28 декабря 2013 года № 422-ФЗ «О гарантировании прав застрахованных лиц в системе обязательного пенсионного страхования Российской Федерации при формировании и инвестировании средств пенсионных накоплений, установлении и осуществлении выплат за счет средств пенсионных накоплений» (Собрание законодательства Российской Федерации, 2013, № 52, ст. 6987; 2014, № 30, ст. 4219; № 49, ст. 6919; 2015, № 27, ст. 4001; 2016, № 1, ст. 41; 2018, № 11, ст. 1584; № 32, ст. 5115) следующие изменения:

1) в пункте 3 части 1 статьи 2 слова «части трудовой» исключить;

2) абзац двадцать первый части 1 статьи 5 изложить в следующей редакции:

«P_k — сумма пенсионных накоплений, учтенных в специальной части индивидуального лицевого счета или на пенсионном счете накопительной пенсии застрахованного лица в соответствии с законодательством Российской Федерации по состоянию на 31 декабря последнего года k-го пятилетнего периода с года возникновения правоотношений со страховщиком, в размере, отражающем результат их инвестирования, включая проценты за неправомерное пользование средствами пенсионных накоплений и средства, направленные на формирование собственных средств негосударственного пенсионного фонда, подлежащие переводу негосударственным пенсионным фондом предыдущему страховщику в случае признания судом договора об обязательном пенсионном страховании недействительным;».

Статья 6

В пункте 3 части 1 статьи 3 Федерального закона от 28 декабря 2013 года № 424-ФЗ «О накопительной пенсии» (Собрание законодательства Российской Федерации, 2013, № 52, ст. 6989; 2018, № 31, ст. 4861) слово «сформированных» заменить словами «включая средства, сформированные», слова «и средств» заменить словом «, средств», дополнить словами «и средства, сформированные за счет иных определенных в соответствии с законодательством Российской Федерации источников формирования таких средств».

Статья 7

1. Настоящий Федеральный закон вступает в силу с 1 января 2022 года, за исключением положений, для которых настоящей статьей установлен иной срок вступления их в силу.

2. Статьи 1 — 3, 5 и 6 настоящего Федерального закона вступают в силу с 1 июля 2022 года.

3. Установить, что до 1 февраля 2022 года материнский (семейный) капитал устанавливается в размере, предусмотренном частью 1 статьи 8 Федерального закона от 8 декабря 2020 года № 385-ФЗ «О федеральном бюджете на 2021 год и на плановый период 2022 и 2023 годов».

4. Действие положений Федерального закона от 7 мая 1998 года № 75-ФЗ «О негосударственных пенсионных фондах» (в редакции настоящего Федерального закона) и Федерального закона от 24 июля 2002 года № 111-ФЗ «Об инвестировании средств для финансирования накопительной пенсии в Российской Федерации» (в редакции настоящего Федерального закона) в части установления финансовых последствий признания судом договора об обязательном пенсионном страховании недействительным распространяется на правоотношения, вытекающие из случаев признания судами таких договоров недействительными в соответствии с вступившими в законную силу судебными постановлениями, во исполнение которых в соответствии с пунктом 5^3 статьи 36^6 Федерального закона от 7 мая 1998 года № 75-ФЗ «О негосударственных пенсионных фондах» средства пенсионных накоплений застрахованных лиц поступили на счет предыдущего страховщика по обязательному пенсионному страхованию в период до трех лет включительно до 1 июля 2022 года.

5. В случаях, указанных в части 4 настоящей статьи, страховщики по обязательному пенсионному страхованию, которым в связи с признанием судом договора об обязательном пенсионном страховании недействительным в соответствии с пунктом 5^3 статьи 36^6 Федерального закона от 7 мая 1998 года № 75-ФЗ